



مركز الإحصاء
STATISTICS CENTRE

الكتاب الإحصائي السنوي لإمارة أبوظبي 2016



صاحب السمو الشيخ
خليفة بن زايد آل نهيان

رئيس دولة الإمارات العربية المتحدة



صاحب السمو الشيخ

محمد بن زايد آل نهيان

ولي عهد أبوظبي - نائب القائد الأعلى للقوات المسلحة

تقديم

يسر مركز الإحصاء - أبوظبي أن يقدم إصداره السنوي من الكتاب الإحصائي لإمارة أبوظبي للعام 2016 والذي يرصد بدقة مختلف مؤشرات ودلائل التنمية الشاملة التي شهدتها الإمارة خلال السنوات الماضية، في ظل القيادة الرشيدة لصاحب السمو الشيخ خليفة بن زايد آل نهيان، رئيس دولة الإمارات العربية المتحدة، حاكم إمارة أبوظبي - حفظه الله، فضلاً عن المتابعة الحثيثة والتوجيهات السديدة من صاحب السمو الشيخ محمد بن زايد آل نهيان ولي عهد أبوظبي نائب القائد الأعلى للقوات المسلحة رئيس المجلس التنفيذي لإمارة أبوظبي.

ويأتي إصدار "الكتاب الإحصائي السنوي لإمارة أبوظبي 2016" انطلاقاً من إيمان المركز بأهمية البيانات الإحصائية الحديثة في اتخاذ القرارات الرشيدة ورسم السياسات السديدة على كافة المستويات العامة والخاصة، حيث يقدم هذا الكتاب صورة متكاملة لمؤشرات التنمية الشاملة في الإمارة خلال السنوات الماضية (2011 - 2015) التي تعكس التطورات الشاملة، والتحول الكبير التي شهدتها الإمارة في جميع الأنشطة والمجالات، بما في ذلك الاقتصاد، والصناعة والأعمال، والسكان والإحصاءات الاجتماعية وإحصاءات القوى العاملة والزراعة والبيئة والطاقة والمياه وغيرها.

ورغم كل ما بذله مركز الإحصاء - أبوظبي من جهود حثيثة وطاقات كبيرة في جمع البيانات التي تضمنها الكتاب الإحصائي السنوي، فإنه لا بد من التأكيد على أن هذا الكتاب ما كان له أن يتبوأ هذه المكانة المتميزة ويحظى باهتمام مستخدمي البيانات بمختلف أهدافهم وتوجهاتهم، لولا تضافر جهود شركائنا الاستراتيجيين، من الدوائر والهيئات المحلية الحكومية وشبه الحكومية والوزارات الاتحادية ومؤسسات القطاع الخاص، الذين قدموا للمركز ما يحتاجه من بيانات، إيماناً من الجميع بأهمية العمل بروح الفريق الواحد الحريص على رفعة وطنه.

وإذ نضع بين أيديكم إصدارنا السنوي من الكتاب الإحصائي لهذا العام، فإننا نتطلع إلى مقترحاتكم وملاحظاتكم البناءة لتطوير هذا المرجع الإحصائي المهم، من حيث الشمول وجودة البيانات وطريقة عرضها وتحليلها، آمليين أن يلبي هذا الإصدار متطلباتكم من البيانات والمؤشرات الإحصائية لإمارة أبوظبي.

والله ولي التوفيق،،



بطي أحمد محمد بن بطي القبيسي

المدير العام

أغسطس 2016

الوحدات والرموز

= البيانات غير متوافرة	-
= تقديرات أولية	*
= أقل من نصف الوحدة المعنوية	0.00
= لا تنطبق	خانة شاغرة
= ملمتر	ملم
= كيلوغرام	كلغم
= ألف	000
= درهم إماراتي	درهم
= متر مربع	م ²
= متر مكعب	م ³

• الأرقام المائلة تقديرية وقد تخضع للمراجعة لاحقاً.

• نسبة لتقريب الكسور العشرية إلى أقرب رقم صحيح، فإن المجموع المذكور قد لا يتطابق مع حاصل الجمع الفعلي للأعداد التي تتألف منها في بعض الجداول.

• تتعلق جميع الأرقام الواردة في هذا الكتاب بإمارة أبوظبي، فيما عدا الحالات التي يشار فيها إلى خلاف ذلك، وما لم تتم الإشارة إلى تفاصيل حسب المناطق داخل الجدول، فإن الأرقام تعكس إجمالي الإمارة، وأينما وردت كلمة "أبوظبي" مجردة في هذا الكتاب فهي تشير إلى منطقة أبوظبي فقط وليس كل الإمارة.

المحتويات

13 1 • الاقتصاد

- المجاميع الاقتصادية
- التجارة الخارجية السلعية
- الأسعار
- الإحصاءات المالية
- مالية الحكومة العامة
- الأجور والتعويضات
- الاستثمار الأجنبي

71 2 • الصناعة والأعمال

- بيئة الأعمال
- الصناعة التحويلية
- النفط والغاز
- البتروكيماويات
- الكهرباء والمياه
- البناء والتشييد
- النقل
- تقنية المعلومات والاتصالات
- الفنادق

111 3 • السكان والديموغرافيا

- السكان
- المواليد والوفيات
- الزواج والطلاق

163 4 • الإحصاءات الاجتماعية

- التعليم
- الصحة
- الرعاية الاجتماعية
- الثقافة والتراث

211 5 • القوى العاملة

- تركيبة القوى العاملة
- المشتغلون
- البطالة
- السكان خارج القوى العاملة ومعدل الإعالة

245 6 • الزراعة والبيئة

- الزراعة
- البيئة
- الطاقة والمياه



ARAB

EMIR

1 • الاقتصاد

- المجاميع الاقتصادية
- التجارة الخارجية السلعية
- الأسعار
- الإحصاءات المالية
- مالية الحكومة العامة
- الأجور والتعويضات
- الاستثمار الأجنبي

1. الاقتصاد

استحوذت التنمية والإصلاح الاقتصادي في إمارة أبوظبي حيناً كبيراً من اهتمامات القيادة العليا، وذلك من أجل تحقيق الرقي والتطور واللاحق بالعالم المتقدم. ونتيجة لهذا الاهتمام الكبير وصلت التنمية في الإمارة إلى مراحل متقدمة وتطور الاقتصاد المحلي حتى وصل إلى مستويات عالمية من خلال امتلاكه مقومات المنافسة للعديد من الاقتصاديات إقليمياً وعالمياً.

يُعد الناتج المحلي الإجمالي أحد أهم المؤشرات الاقتصادية التي تعبر عن الأداء الاقتصادي لبلد ما، فهو عبارة عن مجموع القيم المضافة من قبل المنتجين المقيمين في كافة أنشطة الاقتصاد المعني خلال العام، حيث يشمل السلع والخدمات المنتجة كافة في الاقتصاد، ناقضاً مستلزمات الإنتاج. كما يعد الناتج المحلي الإجمالي غير النفطي أحد هذه المؤشرات الأكثر أهمية لكونه يعطي صورة أكثر عمقا وتحليلاً بعيداً عن تأثير نشاط النفط وتقلبات الأسعار الذي يشهده هذا النشاط، فقد عزز اقتصاد أبوظبي خلال السنوات الماضية مسيرته نحو إقامة بنية قوية قائمة على التنوع الاقتصادي والسير نحو التنمية الشاملة، بعد أن أصبح الاقتصاد الأكثر ديناميكية في المنطقة، فمن اقتصاد كان يعتمد في جل نشاطاته على إنفاق القطاع العام الذي يتأثر بشكل مباشر بالإيرادات النفطية غير المستقرة، بات الاقتصاد المحلي لإمارة أبوظبي رديفاً لاقتصاد متنوع في أنشطته الرئيسية.

تتناول الجداول والرسوم البيانية المستخدمة في هذا الفصل من الكتاب الإحصائي، أداء الأنشطة الاقتصادية في الإمارة، حيث توفر إحصاءات تدعم السياسات واتخاذ القرارات الاقتصادية في إمارة أبوظبي، إضافة إلى توفير الإحصاءات اللازمة لرجال الأعمال والمستثمرين لاتخاذ القرارات المناسبة. كما تعرض الجداول إحصاءات عن الحسابات القومية مثل الناتج المحلي الإجمالي حسب النشاط الاقتصادي بالأسعار الجارية والثابتة والذي يظهر اقتصاد الإمارة بعيداً عن تأثير الأسعار ومعدلات التضخم، ومعدلات النمو، ومساهمة الأنشطة الاقتصادية في الناتج المحلي الإجمالي، ومتوسط نصيب الفرد من الناتج المحلي الإجمالي. كما يتناول هذا الفصل أيضاً تكوين رأس المال الثابت حسب الأنشطة الاقتصادية، وتعويضات العاملين بالأسعار الجارية، وبيانات المالية العامة لحكومة أبوظبي، وكذلك الإحصاءات الأخرى ذات الأهمية الاقتصادية.

960,146	الناتج المحلي الإجمالي بالأسعار الجارية (مليون درهم)، 2014
733,825	الناتج المحلي الإجمالي بأسعار عام 2007 الثابتة (مليون درهم)، 2014
3.0%	معدل نمو الناتج المحلي الإجمالي بالأسعار الجارية (%)، 2014
4.4%	معدل نمو الناتج المحلي الإجمالي بأسعار عام 2007 الثابتة (%)، 2014
50.9%	مساهمة النفط في الناتج المحلي الإجمالي بالأسعار الجارية (%)، 2014
361.4	نصيب الفرد من الناتج المحلي الإجمالي بالأسعار الجارية (ألف درهم)، 2014
276.2	نصيب الفرد من الناتج المحلي الإجمالي بالأسعار الثابتة لعام 2007 (ألف درهم)، 2014
180,187	إجمالي تكوين رأس المال الثابت (مليون درهم)
81,112	الاستثمار الأجنبي المباشر (مليون درهم)، 2014
185,227	صادرات النفط والغاز والمنتجات النفطية من إمارة أبوظبي (مليون درهم)
30,803	الصادرات غير النفطية عبر منافذ إمارة أبوظبي (مليون درهم)
18,826	المعاد تصديره عبر منافذ إمارة أبوظبي (مليون درهم)
119,328	الواردات عبر منافذ إمارة أبوظبي (مليون درهم)
5.4%	معدل التضخم (%)

2015

1.1. المجاميع الاقتصادية

يتناول هذا القسم إحصاءات مجمّعة ومفصّلة عن بعض المتغيرات الاقتصادية الكليّة المهمّة حسب التصنيف الصناعي الدولي الموحّد للأنشطة الاقتصادية جميعها، التنقيح الرابع، حيث يتضمّن بيانات عن الناتج المحلي الإجمالي حسب النشاط الاقتصادي بالأسعار الجارية والثابتة، بالإضافة إلى معدّلات النمو السنوي، والتوزيع النسبي للناتج المحلي الإجمالي حسب النشاط الاقتصادي، وتكوين رأس المال الثابت حسب النشاط الاقتصادي، وغيرها من البيانات ذات الصلة باقتصاد الإمارة.

بلغ الناتج المحلي الإجمالي لإمارة أبوظبي خلال عام 2014 ما يعادل 960,146 مليون درهم بالأسعار الجارية، مقارنة بنحو 931,773 مليون درهم بالأسعار الجارية في عام 2013، بمعدّل نمو سنوي مقداره 3.0% في عام 2014 و2.4% في عام 2013، ما يؤكّد قوة اقتصاد الإمارة وصلابته.

وقد أشارت النتائج إلى أن متوسط نصيب الفرد من الناتج المحلي الإجمالي خلال عام 2014 بلغ 361.4 ألف درهم بالأسعار الجارية. كما بلغ إجمالي تكوين رأس المال الثابت 180,187 مليون درهم بحسب تقديرات عام 2015، بينما بلغت تعويضات العاملين 224,799 مليون درهم خلال العام نفسه.

يشير الناتج المحلي الإجمالي بالأسعار الثابتة إلى قيمة السلع والخدمات المنتجة من حيث الحجم، ويقاس من خال تثبيت الأسعار. وقد حقق الناتج المحلي الإجمالي بالأسعار الثابتة نمواً بنسبة 4.4% خلال عام 2014، مقارنة بعام 2013 حيث بلغت نسبة نموّه 4.5%. وكانت الأنشطة المساهمة بشكل رئيسي في هذا النمو خلال عام 2014 هي ((الأنشطة المالية وأنشطة التأمين)) و((الأنشطة العقارية)) و((المعلومات والاتصالات)) وبمعدّلات نمو 18.2%، و17.0% و12.0% على التوالي.

1.1.1 الناتج المحلي الإجمالي حسب النشاط الاقتصادي بالأسعار الجارية
(مليون درهم)

2014	2013	2012	2011	النشاط الاقتصادي
960,146	931,773	909,721	846,684	المجموع
6,023	5,784	5,365	5,136	الزراعة والحراجة وصيد الأسماك
489,067	511,093	518,861	484,737	الصناعات الاستخراجية (تشمل النفط الخام والغاز الطبيعي)
54,707	48,567	48,208	47,967	الصناعات التحويلية
24,613	22,344	22,100	18,996	الكهرباء والغاز والمياه وأنشطة إدارة النفايات
92,596	85,672	83,153	83,516	التشييد والبناء
41,006	35,617	31,639	28,086	تجارة الجملة والتجزئة؛ إصلاح المركبات ذات المحركات والدراجات النارية
38,709	34,881	32,038	29,238	النقل والتخزين
9,823	8,910	8,665	8,477	خدمات الإقامة والطعام
21,455	19,223	18,736	19,337	المعلومات والاتصالات
66,939	55,928	40,742	32,885	الأنشطة المالية وأنشطة التأمين
49,138	40,174	40,334	34,693	الأنشطة العقارية
19,924	18,847	18,356	19,160	الأنشطة المهنية والعلمية والتقنية
11,037	10,007	9,777	9,643	أنشطة الخدمات الإدارية وخدمات الدعم
51,620	48,016	40,293	33,506	الإدارة العامة والدفاع؛ الضمان الاجتماعي الإجباري
12,644	11,237	10,660	9,058	التعليم
11,864	10,761	8,011	5,644	أنشطة الصحة البشرية والخدمة الاجتماعية
2,512	2,416	2,822	2,483	الفنون والترفيه والترويج وأنشطة الخدمات الأخرى
4,052	3,216	2,084	1,787	أنشطة الأسر المعيشية كصاحب عمل
47,584-	40,921-	32,123-	27,665-	الخدمات المصرفية المحتسبة

المصدر: مركز الإحصاء - أبوظبي

* تقديرات أولية

2.1.1 الناتج المحلي الإجمالي حسب النشاط الاقتصادي بالأسعار الثابتة لعام 2007
(مليون درهم)

2014	2013	2012	2011	النشاط الاقتصادي
733,825	702,941	672,668	641,831	المجموع
5,468	5,383	5,264	5,006	الزراعة والحراجة وصيد الأسماك
365,765	363,821	352,615	339,575	الصناعات الاستخراجية (تشمل النفط الخام والغاز الطبيعي)
42,843	40,090	38,319	37,830	الصناعات التحويلية
20,514	18,589	18,076	16,798	الكهرباء والغاز والمياه وأنشطة إدارة النفايات
89,738	85,545	85,077	83,759	التشييد والبناء
29,502	26,705	24,719	23,315	تجارة الجملة والتجزئة؛ إصلاح المركبات ذات المحركات والدراجات النارية
23,820	22,042	20,599	18,739	النقل والتخزين
8,429	7,921	7,428	7,314	خدمات الإقامة والطعام
20,692	18,469	18,409	18,808	المعلومات والاتصالات
53,042	44,886	33,043	27,462	الأنشطة المالية وأنشطة التأمين
37,167	31,757	31,810	27,384	الأنشطة العقارية
15,502	15,137	14,930	15,761	الأنشطة المهنية والعلمية والتقنية
8,588	8,037	7,952	7,932	أنشطة الخدمات الإدارية وخدمات الدعم
29,748	28,327	23,991	20,738	الإدارة العامة والدفاع؛ الضمان الاجتماعي الإجباري
8,103	7,748	7,385	7,287	التعليم
7,505	6,800	5,114	3,612	أنشطة الصحة البشرية والخدمة الاجتماعية
1,955	1,940	2,295	2,146	الفنون والترفيه والترفيه وأنشطة الخدمات الأخرى
3,153	2,583	1,695	1,470	أنشطة الأسر المعيشية كصاحب عمل
37,705-	32,842-	26,053-	23,102-	الخدمات المصرفية المحتسبة

المصدر: مركز الإحصاء - أبوظبي

* تقديرات أولية

3.1.1 نصيب الفرد من الناتج المحلي الإجمالي بالأسعار الجارية

2014	2013	2012	2011	البيان
960,146	931,773	909,721	846,684	الناتج المحلي الإجمالي (مليون درهم)
489,067	511,093	518,861	484,737	الناتج المحلي الإجمالي النفطي (مليون درهم)
471,078	420,680	390,860	361,947	الناتج المحلي الإجمالي غير النفطي (مليون درهم)
*361.4	373.8	393.0	391.7	نصيب الفرد من الناتج المحلي الإجمالي (ألف درهم)
*184.1	205.1	224.1	224.2	نصيب الفرد من الناتج المحلي الإجمالي النفطي (ألف درهم)
*177.3	168.8	168.9	167.4	نصيب الفرد من الناتج المحلي الإجمالي غير النفطي (ألف درهم)
*3.3-	4.9-	0.3	28.2	معدل النمو السنوي لنصيب الفرد من الناتج المحلي الإجمالي (%)
*10.2-	8.5-	0.0	48.1	معدل النمو السنوي لنصيب الفرد من الناتج المحلي الإجمالي النفطي (%)
*5.1	0.0	0.8	8.7	معدل النمو السنوي لنصيب الفرد من الناتج المحلي الإجمالي غير النفطي (%)

المصدر: مركز الإحصاء - أبوظبي

* تقديرات أولية

4.1.1 نصيب الفرد من الناتج المحلي الإجمالي بالأسعار الثابتة لعام 2007

2014	2013	2012	2011	البيان
733,825	702,941	672,668	641,831	الناتج المحلي الإجمالي (مليون درهم)
365,765	363,821	352,615	339,575	الناتج المحلي الإجمالي النفطي (مليون درهم)
368,060	339,120	320,053	302,256	الناتج المحلي الإجمالي غير النفطي (مليون درهم)
*276.2	282.0	290.6	296.9	نصيب الفرد من الناتج المحلي الإجمالي (ألف درهم)
*137.7	146.0	152.3	157.1	نصيب الفرد من الناتج المحلي الإجمالي النفطي (ألف درهم)
*138.6	136.1	138.3	139.8	نصيب الفرد من الناتج المحلي الإجمالي غير النفطي (ألف درهم)
*2.0-	2.9-	2.1-	5.9	معدل النمو السنوي لنصيب الفرد من الناتج المحلي الإجمالي (%)
*5.7-	4.2-	3.0-	8.3	معدل النمو السنوي لنصيب الفرد من الناتج المحلي الإجمالي النفطي (%)
*1.8	1.6-	1.1-	3.4	معدل النمو السنوي لنصيب الفرد من الناتج المحلي الإجمالي غير النفطي (%)

المصدر: مركز الإحصاء - أبوظبي

* تقديرات أولية

5.1.1 معدلات النمو السنوية للناتج المحلي الإجمالي حسب النشاط الاقتصادي
بالأسعار الجارية

(%)

2014	2013	2012	2011	النشاط الاقتصادي
3.0	2.4	7.4	32.3	المجموع
4.1	7.8	4.5	12.7	الزراعة والحراة وصيد الأسماك
4.3-	1.5-	7.0	52.8	الصناعات الاستخراجية (تشمل النفط الخام والغاز الطبيعي)
12.6	0.7	0.5	33.9	الصناعات التحويلية
10.2	1.1	16.3	14.9	الكهرباء والغاز والمياه وأنشطة إدارة النفايات
8.1	3.0	0.4-	0.9	التشييد والبناء
15.1	12.6	12.7	1.5-	تجارة الجملة والتجزئة؛ إصلاح المركبات ذات المحركات والدراجات النارية
11.0	8.9	9.6	37.7	النقل والتخزين
10.3	2.8	2.2	12.3	خدمات الإقامة والطعام
11.6	2.6	3.1-	1.6	المعلومات والاتصالات
19.7	37.3	23.9	12.1	الأنشطة المالية وأنشطة التأمين
22.3	0.4-	16.3	25.9	الأنشطة العقارية
5.7	2.7	4.2-	6.3	الأنشطة المهنية والعلمية والتقنية
10.3	2.4	1.4	21.5	أنشطة الخدمات الإدارية وخدمات الدعم
7.5	19.2	20.3	9.3	الإدارة العامة والدفاع؛ الضمان الاجتماعي الإجباري
12.5	5.4	17.7	29.7	التعليم
10.3	34.3	41.9	53.8	أنشطة الصحة البشرية والخدمة الاجتماعية
4.0	14.4-	13.7	27.3-	الفنون والترفيه والترويح وأنشطة الخدمات الأخرى
26.0	54.3	16.6	13.7	أنشطة الأسر المعيشية كصاحب عمل
16.3	27.4	16.1	23.1	الخدمات المصرفية المحتسبة

المصدر: مركز الإحصاء - أبوظبي

6.1.1 معدلات النمو السنوية للناتج المحلي الإجمالي حسب النشاط الاقتصادي بالأسعار
الثابتة لعام 2007

(%)

2014	2013	2012	2011	النشاط الاقتصادي
4.4	4.5	4.8	9.3	المجموع
1.6	2.3	5.2	11.5	الزراعة والحراة وصيد الأسماك
0.5	3.2	3.8	11.7	الصناعات الاستخراجية (تشمل النفط الخام والغاز الطبيعي)
6.9	4.6	1.3	17.9	الصناعات التحويلية
10.4	2.8	7.6	9.1	الكهرباء والغاز والمياه وأنشطة إدارة النفايات
4.9	0.6	1.6	0.6	التشييد والبناء
10.5	8.0	6.0	2.1-	تجارة الجملة والتجزئة، إصلاح المركبات ذات المحركات والدراجات النارية
8.1	7.0	9.9	12.4	النقل والتخزين
6.4	6.6	1.6	25.6	خدمات الإقامة والطعام
12.0	0.3	2.1-	1.9-	المعلومات والاتصالات
18.2	35.8	20.3	6.7	الأنشطة المالية وأنشطة التأمين
17.0	0.2-	16.2	25.7	الأنشطة العقارية
2.4	1.4	5.3-	4.3	الأنشطة المهنية والعلمية والتقنية
6.8	1.1	0.2	19.3	أنشطة الخدمات الإدارية وخدمات الدعم
5.0	18.1	15.7	7.7	الإدارة العامة والدفاع؛ الضمان الاجتماعي الإجباري
4.6	4.9	1.4	5.2	التعليم
10.4	33.0	41.6	50.8	أنشطة الصحة البشرية والخدمة الاجتماعية
0.7	15.5-	6.9	29.3-	الفنون والترفيه والترويح وأنشطة الخدمات الأخرى
22.1	52.4	15.3	11.5	أنشطة الأسر المعيشية كصاحب عمل
14.8	26.1	12.8	17.1	الخدمات المصرفية المحتسبة

المصدر: مركز الإحصاء - أبوظبي

7.1.1 الأهمية النسبية للأنشطة الاقتصادية من حيث مساهمتها في الناتج المحلي الإجمالي بالأسعار الجارية

(%)

2014	2013	2012	2011	النشاط الاقتصادي
100	100	100	100	المجموع
0.6	0.6	0.6	0.6	الزراعة والحراة وصيد الأسماك
50.9	54.9	57.0	57.3	الصناعات الاستخراجية (تشمل النفط الخام والغاز الطبيعي)
5.7	5.2	5.3	5.7	الصناعات التحويلية
2.6	2.4	2.4	2.2	الكهرباء والغاز والمياه وأنشطة إدارة النفايات
9.6	9.2	9.1	9.9	التشييد والبناء
4.3	3.8	3.5	3.3	تجارة الجملة والتجزئة؛ إصلاح المركبات ذات المحركات والدراجات النارية
4.0	3.7	3.5	3.5	النقل والتخزين
1.0	1.0	1.0	1.0	خدمات الإقامة والطعام
2.2	2.1	2.1	2.3	المعلومات والاتصالات
7.0	6.0	4.5	3.9	الأنشطة المالية وأنشطة التأمين
5.1	4.3	4.4	4.1	الأنشطة العقارية
2.1	2.0	2.0	2.3	الأنشطة المهنية والعلمية والتقنية
1.1	1.1	1.1	1.1	أنشطة الخدمات الإدارية وخدمات الدعم
5.4	5.2	4.4	4.0	الإدارة العامة والدفاع؛ الضمان الاجتماعي الإجباري
1.3	1.2	1.2	1.1	التعليم
1.2	1.2	0.9	0.7	أنشطة الصحة البشرية والخدمة الاجتماعية
0.3	0.3	0.3	0.3	الفنون والترفيه والترويح وأنشطة الخدمات الأخرى
0.4	0.3	0.2	0.2	أنشطة الأسر المعيشية كصاحب عمل
5.0-	4.4-	3.5-	3.3-	الخدمات المصرفية المحتسبة

المصدر: مركز الإحصاء - أبوظبي

8.1.1 الأهمية النسبية للأنشطة الاقتصادية من حيث مساهمتها في الناتج المحلي الإجمالي بالأسعار الثابتة لعام 2007

(%)

2014	2013	2012	2011	النشاط الاقتصادي
100	100	100	100	المجموع
0.7	0.8	0.8	0.8	الزراعة والحراة وصيد الأسماك
49.8	51.8	52.4	52.9	الصناعات الاستخراجية (تشمل النفط الخام والغاز الطبيعي)
5.8	5.7	5.7	5.9	الصناعات التحويلية
2.8	2.6	2.7	2.6	الكهرباء والغاز والمياه وأنشطة إدارة النفايات
12.2	12.2	12.6	13.1	التشييد والبناء
4.0	3.8	3.7	3.6	تجارة الجملة والتجزئة؛ إصلاح المركبات ذات المحركات والدراجات النارية
3.2	3.1	3.1	2.9	النقل والتخزين
1.1	1.1	1.1	1.1	خدمات الإقامة والطعام
2.8	2.6	2.7	2.9	المعلومات والاتصالات
7.2	6.4	4.9	4.3	الأنشطة المالية وأنشطة التأمين
5.1	4.5	4.7	4.3	الأنشطة العقارية
2.1	2.2	2.2	2.5	الأنشطة المهنية والعلمية والتقنية
1.2	1.1	1.2	1.2	أنشطة الخدمات الإدارية وخدمات الدعم
4.1	4.0	3.6	3.2	الإدارة العامة والدفاع؛ الضمان الاجتماعي الإجباري
1.1	1.1	1.1	1.1	التعليم
1.0	1.0	0.8	0.6	أنشطة الصحة البشرية والخدمة الاجتماعية
0.3	0.3	0.3	0.3	الفنون والترفيه والترويح وأنشطة الخدمات الأخرى
0.4	0.4	0.3	0.2	أنشطة الأسر المعيشية كصاحب عمل
5.1-	4.7-	3.9-	3.6-	الخدمات المصرفية المحتسبة

المصدر: مركز الإحصاء - أبوظبي

9.1.1 مؤشرات التجارة الخارجية عبر منافذ إمارة أبوظبي كنسبة من الناتج المحلي
الإجمالي بالأسعار الجارية

(%)

2014	2013	2012	2011	البيان
*50.1	66.9	66.0	66.4	مجموع التجارة
*38.8	56.1	52.9	52.6	مجموع الصادرات
*34.2	52.6	49.6	49.9	النفط والغاز والمنتجات النفطية
2.0	1.7	1.7	1.4	الصادرات غير النفطية
2.6	1.8	1.6	1.4	المعاد تصديره
11.2	10.8	13.1	13.7	الواردات
*27.6	45.4	39.9	38.9	صافي التجارة السلعية

المصدر: مركز الإحصاء - أبوظبي

* تقديرات أولية

10.1.1 إجمالي تكوين رأس المال الثابت حسب النشاط الاقتصادي بالأسعار الجارية

(مليون درهم)

*2015	2014	2013	2012	النشاط الاقتصادي
180,187	165,624	142,667	169,770	المجموع
706	664	612	572	الزراعة والحراجه وصيد الأسماك
29,531	29,176	27,620	35,276	الصناعات الاستخراجية (تشمل النفط الخام والغاز الطبيعي)
19,776	19,691	23,440	36,569	الصناعات التحويلية
8,832	7,912	6,714	6,537	الكهرباء والغاز والمياه وأنشطة إدارة النفايات
4,849	4,438	3,877	3,606	التشييد والبناء
3,071	2,743	2,160	1,972	تجارة الجملة والتجزئة؛ إصلاح المركبات ذات المحركات والدراجات النارية
24,717	22,630	12,756	19,051	النقل والتخزين
1,464	1,162	762	528	خدمات الإقامة والطعام
2,120	2,087	2,352	5,875	المعلومات والاتصالات
3,061	2,884	2,192	4,650	الأنشطة المالية وأنشطة التأمين
40,665	34,345	27,627	25,116	الأنشطة العقارية
678	644	806	669	الأنشطة المهنية والعلمية والتقنية
1,676	1,585	1,062	2,150	أنشطة الخدمات الإدارية وخدمات الدعم
31,102	29,272	24,568	22,573	الإدارة العامة والدفاع؛ الضمان الاجتماعي الإجباري
3,680	2,873	3,225	2,465	التعليم
3,975	3,259	2,655	2,073	أنشطة الصحة البشرية والخدمة الاجتماعية
284	259	240	88	الفنون والترفيه والترويح وأنشطة الخدمات الأخرى

المصدر: مركز الإحصاء - أبوظبي

* تقديرات أولية

11.1.1 الأهمية النسبية لإجمالي تكوين رأس المال الثابت حسب النشاط الاقتصادي
بالأسعار الجارية

(%)

*2015	2014	2013	2012	النشاط الاقتصادي
100	100	100	100	المجموع
0.4	0.4	0.4	0.3	الزراعة والحراجة وصيد الأسماك
16.4	17.6	19.4	20.8	الصناعات الاستخراجية (تشمل النفط الخام والغاز الطبيعي)
11.0	11.9	16.4	21.5	الصناعات التحويلية
4.9	4.8	4.7	3.9	الكهرباء والغاز والمياه وأنشطة إدارة النفايات
2.7	2.7	2.7	2.1	التشييد والبناء
1.7	1.7	1.5	1.2	تجارة الجملة والتجزئة؛ إصلاح المركبات ذات المحركات والدراجات النارية
13.7	13.7	8.9	11.2	النقل والتخزين
0.8	0.7	0.5	0.3	خدمات الإقامة والطعام
1.2	1.3	1.6	3.5	المعلومات والاتصالات
1.7	1.7	1.5	2.7	الأنشطة المالية وأنشطة التأمين
22.6	20.7	19.4	14.8	الأنشطة العقارية
0.4	0.4	0.6	0.4	الأنشطة المهنية والعلمية والتقنية
0.9	1.0	0.7	1.3	أنشطة الخدمات الإدارية وخدمات الدعم
17.3	17.7	17.2	13.3	الإدارة العامة والدفاع؛ الضمان الاجتماعي الإجباري
2.0	1.7	2.3	1.5	التعليم
2.2	2.0	1.9	1.2	أنشطة الصحة البشرية والخدمة الاجتماعية
0.2	0.2	0.2	0.1	الفنون والترفيه والترفيه وأنشطة الخدمات الأخرى

المصدر: مركز الإحصاء - أبوظبي

* تقديرات أولية

12.1.1 إجمالي تكوين رأس المال الثابت حسب النشاط الاقتصادي كنسبة من الناتج المحلي الإجمالي بالأسعار الجارية

(%)

2014	2013	2012	2011	النشاط الاقتصادي
17.2	15.3	18.7	19.4	المجموع
0.1	0.1	0.1	0.1	الزراعة والحراجة وصيد الأسماك
3.0	3.0	3.9	2.9	الصناعات الاستخراجية (تشمل النفط الخام والغاز الطبيعي)
2.1	2.5	4.0	3.3	الصناعات التحويلية
0.8	0.7	0.7	1.5	الكهرباء والغاز والمياه وأنشطة إدارة النفايات
0.5	0.4	0.4	0.5	التشييد والبناء
0.3	0.2	0.2	0.2	تجارة الجملة والتجزئة؛ إصلاح المركبات ذات المحركات والدراجات النارية
2.4	1.4	2.1	2.2	النقل والتخزين
0.1	0.1	0.1	0.0	خدمات الإقامة والطعام
0.2	0.3	0.6	0.8	المعلومات والاتصالات
0.3	0.2	0.5	0.4	الأنشطة المالية وأنشطة التأمين
3.6	3.0	2.8	2.4	الأنشطة العقارية
0.1	0.1	0.1	0.0	الأنشطة المهنية والعلمية والتقنية
0.2	0.1	0.2	0.1	أنشطة الخدمات الإدارية وخدمات الدعم
3.0	2.6	2.5	3.7	الإدارة العامة والدفاع؛ الضمان الاجتماعي الإجباري
0.3	0.3	0.3	1.0	التعليم
0.3	0.3	0.2	0.2	أنشطة الصحة البشرية والخدمة الاجتماعية
0.0	0.0	0.0	0.0	الفنون والترفيه والترويح وأنشطة الخدمات الأخرى

المصدر: مركز الإحصاء - أبوظبي

13.1.1 معدلات النمو السنوية لإجمالي تكوين رأس المال الثابت حسب النشاط الاقتصادي
بالأسعار الجارية

(%)

*2015	2014	2013	2012	النشاط الاقتصادي
8.8	16.1	16.0-	3.5	المجموع
6.3	8.5	7.0	4.4	الزراعة والحراجة وصيد الأسماك
1.2	5.6	21.7-	43.0	الصناعات الاستخراجية (تشمل النفط الخام والغاز الطبيعي)
0.4	16.0-	35.9-	29.3	الصناعات التحويلية
11.6	17.8	2.7	48.4-	الكهرباء والغاز والمياه وأنشطة إدارة النفايات
9.3	14.5	7.5	9.8-	التشييد والبناء
12.0	27.0	9.6	22.8	تجارة الجملة والتجزئة؛ إصلاح المركبات ذات المحركات والدراجات النارية
9.2	77.4	33.0-	0.7	النقل والتخزين
26.0	52.5	44.3	65.0	خدمات الإقامة والطعام
1.6	11.3-	60.0-	7.6-	المعلومات والاتصالات
6.1	31.6	52.9-	33.8	الأنشطة المالية وأنشطة التأمين
18.4	24.3	10.0	25.0	الأنشطة العقارية
5.2	20.0-	20.4	171.1	الأنشطة المهنية والعلمية والتقنية
5.8	49.2	50.6-	96.5	أنشطة الخدمات الإدارية وخدمات الدعم
6.3	19.1	8.8	28.2-	الإدارة العامة والدفاع؛ الضمان الاجتماعي الإجباري
28.1	10.9-	30.9	70.4-	التعليم
22.0	22.8	28.1	17.5	أنشطة الصحة البشرية والخدمة الاجتماعية
9.8	8.0	173.2	-60.3	الفنون والترفيه والترويح وأنشطة الخدمات الأخرى

المصدر: مركز الإحصاء - أبوظبي

* تقديرات أولية

2.1. التجارة الخارجية السلعية

تؤدي التجارة الخارجية إلى الاستخدام الأمثل والتخصص الكفاء للموارد الاقتصادية في حال توجيه عنصر العمل ورأس المال المحليين إلى فروع وأنشطة القطاعات الاقتصادية التي تتمتع بميزة نسبية وقدرات تنافسية، وتمكين إمارة أبوظبي من الحصول على كميات أكبر من الواردات بمختلف أنواعها في مقابل ما تصدره من سلع وخدمات، وتشجيع وزيادة الاستثمار المحلي والأجنبي، وتطبيق الأساليب الحديثة في إنتاج السلع التصديرية، الأمر الذي يؤدي في مجمله إلى تعزيز القاعدة الاقتصادية وزيادة كبيرة ومستمرة في معدل النمو.

وبذلك تتمتع التجارة الخارجية السلعية بقدر كبير من الأهمية في اقتصاد إمارة أبوظبي، حيث تشكل نسبة كبيرة إلى الناتج المحلي الإجمالي للإمارة، ففي عام 2014 شكّل صافي التجارة السلعية نسبة 25.8% من الناتج المحلي الإجمالي للإمارة، ما يعكس مدى قوة النشاط التجاري وتطوره في الإمارة، وكذلك الدور الحيوي الذي تلعبه التجارة الخارجية في الاقتصاد بوجه عام.

ويقدم هذا القسم من الكتاب الإحصائي بيانات عن قيمة التجارة السلعية غير النفطية التي دخلت عبر منافذ أبوظبي الجوية والبحرية والبرية أو خرجت منها. وهنا يجب الإشارة إلى أن تلك البضائع لا تخص جميعها إمارة أبوظبي ولا تمثل تجارة أبوظبي مع العالم الخارجي بشكل كامل، حيث يمكن أن تخص بعض البضائع إمارات أخرى، كما أن هذه البيانات لم ترصد تجارة أبوظبي الداخلة أو الخارجة عبر منافذ الإمارات الأخرى.

وفي عام 2015 بلغت قيمة الواردات السلعية لإمارة أبوظبي 119.3 مليار درهم، مقارنة بـ 108.0 مليار درهم خلال عام 2014. وكانت (الآلات، وأجهزة تسجيل، وإذاعة الصوت والصورة ولوازمها) أهم الواردات، حيث مثلت 27.1% من إجمالي واحتلت الولايات المتحدة الأمريكية المرتبة الأولى بين الدول الموردة، حيث بلغت قيمة واردات الإمارة منها 18.5 مليار درهم.

وبلغت قيمة الصادرات السلعية غير النفطية خال عام 2015 ما يعادل 30.8 مليار درهم، وكانت (معادن ثمينة ومجوهرات ومصنوعاتها) أهم الصادرات، حيث شكّلت 42.5% من قيمة الصادرات غير النفطية. واحتلت المملكة العربية السعودية المرتبة الأولى بين الدول المصدر إليها خليجياً، حيث استوردت من إمارة أبوظبي سلعاً غير نفطية بقيمة 9.0 مليار درهم خلال عام 2015.

وبلغت قيمة إعادة التصدير خلال عام 2015 ما يعادل 18.8 مليار درهم مقارنة بـ (25.3) مليار درهم خلال عام 2014. وكانت أكثر الفئات المعاد تصديرها هي (الأجهزة وآلات تسجيل الصوت والصورة واجزاؤها) التي شكّلت 30.5% من إجمالي المعاد تصديره، وقد حلت إعادة التصدير إلى المملكة العربية السعودية في الصدارة بقيمة 4.1 مليار درهم.

كما بلغت قيمة الواردات السلعية من الدول الآسيوية عبر موانئ إمارة أبوظبي 52.1 مليار درهم خلال عام 2015 مقارنة بـ (47.9) مليار درهم خلال عام 2014. وبلغت قيمة الصادرات السلعية غير النفطية للدول الآسيوية عبر موانئ إمارة أبوظبي 20.9 مليار درهم خلال عام 2014، بينما بلغت قيمة المعاد تصديره إلى الدول الآسيوية 15.0 مليار درهم خلال العام نفسه.

1.2.1 إحصاءات التجارة الخارجية السلعية عبر منافذ إمارة أبوظبي

(مليون درهم)

البيان	2012	2013	2014	2015
إجمالي التجارة السلعية	600,583	623,160	*480,713	*354,183
مجموع الصادرات السلعية	481,612	522,905	*372,737	*234,856
النفط والغاز والمنتجات النفطية	451,455	490,460	*328,457	*185,227
الصادرات السلعية غير النفطية	15,412	15,996	18,964	30,803
المعاد تصديره	14,745	16,449	25,316	18,826
الواردات السلعية	118,972	100,255	107,976	119,328
صافي الميزان التجاري	362,640	422,650	*264,761	*115,528

المصدر، مركز الإحصاء - أبوظبي

* تقديرات أولية

بيانات النفط والغاز والمنتجات النفطية لعام 2015 لا تحتوي على صادرات الغاز الطبيعي المسال

2.2.1 مكونات التجارة الخارجية السلعية كنسبة من إجمالي التجارة السلعية عبر منافذ
إمارة أبوظبي

(%)

2015	2014	2013	2012	البيان
100.0	100.0	100.0	100.0	إجمالي التجارة السلعية
*66.3	*77.5	83.9	80.2	مجموع الصادرات السلعية
*52.3	*68.3	78.7	75.2	النفط والغاز والمنتجات النفطية
8.7	3.9	2.6	2.6	الصادرات السلعية غير النفطية
5.3	5.3	2.6	2.5	المعاد تصديره
33.7	22.5	16.1	19.8	الواردات السلعية
*32.6	*55.1	67.8	60.4	صافي الميزان التجاري

المصدر: مركز الإحصاء - أبوظبي

* تقديرات أولية

الشكل 1.2.1 إحصاءات التجارة الخارجية السلعية غير النفطية عبر منافذ
إمارة أبوظبي، 2015

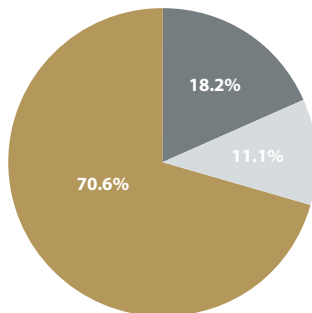

الصادرات غير النفطية

المعاد تصديره

الواردات

3.2.1 الميزان التجاري للسلع غير النفطية لإمارة أبوظبي حسب أقسام النظام المنسق
بالأسعار الجارية، 2015

(مليون درهم)

الميزان التجاري	الواردات	المعاد تصديره	الصادرات	الوصف
-69,699.1	119,327.6	18,825.8	30,802.8	المجموع
2,004.3-	2,836.4	27.4	804.6	حيوانات حية ومنتجات المملكة الحيوانية
2,805.9-	2,897.8	24.0	67.9	منتجات نباتية
230.7-	396.9	0.5	165.8	شحوم ودهون وزيت حيوانية أو نباتية
1,813.4-	2,424.2	23.2	587.6	منتجات الأغذية، مشروبات، سوائل كحولية وتبغ
3,592.6-	3,817.8	36.0	189.2	منتجات معدنية
9,392.0-	11,214.5	1,397.0	425.5	منتجات الصناعات الكيماوية أو الصناعات المرتبطة بها
543.1	5,720.2	221.3	6,042.0	لدائن ومصنوعاتها، مطاط ومصنوعاته
1.1	94.4	92.6	2.9	مصنوعات جلدية، أصناف عدة الحيوانات ولوازم السفر
229.8-	292.4	50.0	12.6	خشب ومصنوعاته، فلين، أصناف صناعتي الحصر والسلال
738.7-	1,135.8	77.4	319.7	عجينة الخشب، نفايات وفضلات ورق وورق مقوى ومصنوعاته
1,624.6	959.7	2,332.5	251.7	مواد نسيجية ومصنوعاتها
272.5	158.5	425.8	5.2	أحذية، مظلات، أصناف من ريش، أزهار اصطناعية وشعر بشري
1,039.5-	1,457.5	114.2	303.8	مصنوعات من حجر، ميكا، منتجات من خرف، زجاج ومصنوعاته
13,096.2	2,958.1	2,974.7	13,079.6	لؤلؤ، أحجار كريمة، معادن ثمينة ومصنوعات هذه المواد
11,330.6-	19,104.0	580.1	7,193.3	معادن عادية ومصنوعاتها
25,994.9-	32,390.5	5,752.0	643.6	آلات، أجهزة تسجيل، إذاعة الصوت والصورة ولوازمها
22,852.3-	27,262.1	3,769.0	640.8	معدات نقل
2,584.7-	2,919.5	328.8	6.0	أجهزة بصرية، فوتوغرافية، طبية، أدوات موسيقية ولوازمها
969.3-	1,206.7	184.2	53.2	سلع ومنتجات مختلفة
342.1	80.8	415.1	7.8	تحف فنية، قطع للمجموعات وقطع أثرية

المصدر: مركز الإحصاء - أبوظبي

4.2.1 نسبة تغطية إجمالي الصادرات السلعية غير النفطية للواردات السلعية عبر منافذ
إمارة أبوظبي حسب أقسام النظام المنسق

(%)

2015	2014	2013	2012	الوصف
41.6	41.0	32.4	25.3	المجموع
29.3	7.8	6.8	5.1	حيوانات حية ومنتجات المملكة الحيوانية
3.2	2.3	2.2	3.4	منتجات نباتية
41.9	52.0	49.9	35.7	شحوم ودهون وزيت حيوانية أو نباتية
25.2	9.3	10.0	10.5	منتجات الأغذية، مشروبات، سوائل كحولية وتبغ
5.9	4.0	2.8	2.6	منتجات معدنية
16.3	12.7	15.3	13.8	منتجات الصناعات الكيماوية أو الصناعات المرتبطة بها
109.5	129.2	101.0	156.3	لدائن ومصنوعاتها، مطاط ومصنوعاته
101.1	144.1	167.6	68.7	مصنوعات جلدية، أصناف عدة الحيوانات ولوازم السفر
21.4	18.6	11.8	13.8	خشب ومصنوعاته، فلين، أصناف صناعتي الحصر والسلال
35.0	31.5	28.8	25.4	عجينة الخشب، نفايات وفضلات ورق، وورق مقوى ومصنوعاته
269.3	213.4	227.1	168.8	مواد نسيجية ومصنوعاتها
271.9	166.2	336.8	207.0	أحذية، مظلات، أصناف من ريش، أزهار اصطناعية وشعر بشري
28.7	27.7	26.4	13.9	مصنوعات من حجر، ميكا، منتجات من خزف، زجاج ومصنوعاته
542.7	16,554.5	116.0	100.1	لؤلؤ، أحجار كريمة، معادن ثمينة ومصنوعات هذه المواد
40.7	47.8	40.8	22.4	معادن عادية ومصنوعاتها
19.7	29.8	37.6	19.7	آلات، أجهزة تسجيل، إذاعة الصوت والصور ولوازمها
16.2	16.6	18.1	14.0	معدات نقل
11.5	14.8	13.5	11.4	أجهزة بصرية، فوتوغرافية، طبية، أدوات موسيقية ولوازمها
0.0	0.0	0.0	0.0	أسلحة وذخائر، أجزاءها ولوازمها
19.7	26.5	22.4	29.8	سلع ومنتجات مختلفة
523.4	239.3	369.6	310.9	تحف فنية، قطع للمجموعات وقطع أثرية

المصدر: مركز الإحصاء - أبوظبي

5.2.1 المؤشرات الرئيسية للصادرات السلعية غير النفطية عبر منافذ إمارة أبوظبي

(مليون درهم)

2015	2014	2013	2012	الصادرات غير النفطية
30,802.8	18,963.6	15,996.1	15,411.6	المجموع
49.3	56.0	23.2	51.0	مواد زراعية خام
1,585.8	641.9	526.1	524.7	الصادرات الغذائية
12,487.0	12,471.4	10,956.1	12,646.2	الصناعات التحويلية
3,879.7	5,724.4	4,429.2	2,148.5	الخامات والمعادن
12,800.9	69.9	61.4	41.1	أخرى

المصدر: مركز الإحصاء - أبوظبي

6.2.1 الصادرات السلعية غير النفطية عبر منافذ إمارة أبوظبي حسب القارة

(مليون درهم)

2015		2014		الإقليم
%	القيمة	%	القيمة	
100.0	30,802.8	100.0	18,963.6	المجموع
68.0	20,949.8	84.5	16,016.9	آسيا
26.3	8,090.3	6.3	1,188.8	أوروبا
3.6	1,123.4	6.8	1,281.4	أفريقيا
1.6	492.2	1.8	337.6	أمريكا الشمالية
0.3	106.9	0.3	58.1	أستراليا وأوقيانوسيا
0.1	40.1	0.4	80.8	أمريكا الجنوبية

المصدر: مركز الإحصاء - أبوظبي

7.2.1 الصادرات السلعية غير النفطية عبر منافذ إمارة أبوظبي حسب أقسام النظام المنسق
(مليون درهم)

2015	2014	2013	2012	الوصف
30,802.8	18,963.6	15,996.1	15,411.6	المجموع
804.6	186.2	126.7	98.3	حيوانات حية ومنتجات المملكة الحيوانية
67.9	57.5	62.3	77.7	منتجات نباتية
165.8	204.5	183.0	168.7	شحوم ودهون وزيت حيوانية أو نباتية
587.6	217.3	182.0	195.2	منتجات الأغذية، مشروبات، سوائل كحولية وتبغ
189.2	153.5	168.5	90.2	منتجات معدنية
425.5	368.6	301.6	265.4	منتجات الصناعات الكيماوية أو الصناعات المرتبطة بها
6,042.0	6,709.7	5,000.9	8,417.0	لدائن ومصنوعاتها، مطاط ومصنوعاته
2.9	2.5	1.5	1.1	مصنوعات جلدية، أصناف عدة الحيوانات ولوازم السفر
12.6	13.4	5.6	15.9	خشب ومصنوعاته، فلين، أصناف صناعتي الحصر والسلال
319.7	301.3	285.1	242.8	عجينة الخشب، نفايات وفضلات ورق، وورق مقوى ومصنوعاته
251.7	201.7	131.5	142.3	مواد نسيجية ومصنوعاتها
5.2	2.4	2.1	3.2	أحذية، مظلات، أصناف من ريش، أزهار اصطناعية وشعر بشري
303.8	309.8	287.1	187.4	مصنوعات من حجر، ميكال، منتجات من خزف، زجاج ومصنوعاته
13,079.6	6.1	3.9	1.9	لؤلؤ، أحجار كريمة، معادن ثمينة ومصنوعات هذه المواد
7,193.3	9,051.9	7,955.3	4,617.6	معادن عادية ومصنوعاتها
643.6	849.9	747.6	465.3	آلات، أجهزة تسجيل، إذاعة الصوت والصور ولوازمها
640.8	233.9	502.9	304.2	معدات نقل
6.0	13.6	6.1	50.1	أجهزة بصرية، فوتوغرافية، طبية، أدوات موسيقية ولوازمها
0.0	0.0	0.0	0.0	أسلحة وذخائر، أجزاءها ولوازمها
53.2	71.6	35.6	64.9	سلع ومنتجات مختلفة
7.8	8.3	6.8	2.6	تحف فنية، قطع للمجموعات وقطع أثرية

المصدر: دائرة المالية - إدارة الجمارك

8.2.1 الصادرات السلعية غير النفطية عبر منافذ إمارة أبوظبي إلى دول مجلس التعاون الخليجي

(مليون درهم)

2015		2014		الدول
%	القيمة	%	القيمة	
100.0	13,284.3	100.0	8,304.2	المجموع
68.0	9,035.5	63.3	5,259.0	المملكة العربية السعودية
10.9	1,446.5	15.4	1,281.1	قطر
10.2	1,354.9	6.7	559.1	الكويت
7.4	983.7	10.5	868.1	سلطنة عمان
3.5	463.7	4.1	336.9	مملكة البحرين

المصدر: دائرة المالية - إدارة الجمارك

9.2.1 أهم الشركاء التجاريين (الصادرات السلعية غير النفطية عبر منافذ إمارة أبوظبي)

(مليون درهم)

2015		2014		الدول
%	القيمة	%	القيمة	
100.0	30,802.8	100.0	18,963.6	المجموع
29.3	9,035.5	27.7	5,259.0	المملكة العربية السعودية
21.3	6,559.8	0.1	9.5	سويسرا
8.6	2,649.4	13.9	2,631.5	الصين
4.7	1,446.5	6.8	1,281.1	قطر
4.4	1,354.9	2.9	559.1	الكويت
3.6	1,118.7	5.1	965.6	سنغافورة
3.2	983.7	4.6	868.1	سلطنة عمان
3.2	979.3	7.7	1,452.8	الهند
2.2	668.1	0.1	14.0	هونج كونج
1.8	549.3	0.9	172.7	تركيا
17.7	5,457.5	30.3	5,750.2	أخرى

المصدر: دائرة المالية - إدارة الجمارك

10.2.1 الصادرات السلعية غير النفطية عبر منافذ إمارة أبوظبي حسب وسيلة النقل (مليون درهم)

2015		2014		وسيلة النقل
%	القيمة	%	القيمة	
100.0	30,802.8	100.0	18,963.6	المجموع
28.7	8,840.5	54.1	10,252.1	بحري
25.0	7,698.9	44.4	8,417.4	بري
46.3	14,263.4	1.6	294.1	جوي

المصدر: دائرة المالية - إدارة الجمارك

وفقاً لإحصاءات عام 2015 بلغت صادرات النفط الخام عبر منافذ إمارة أبوظبي 661.0 مليون برميل. بلغت حصة اليابان باعتبارها المستورد الرئيسي 34.1% من إجمالي صادرات النفط الخام للإمارة. وفي عام 2015، صدرت الإمارة 18.3 مليون طن متري من المنتجات البترولية المكررة. واحتلت اليابان المرتبة الأولى في قائمة الدول المستوردة لهذه المنتجات بنسبة بلغت 18.8% تلتها سنغافورة بنسبة 12.3%.

ومقارنة بعام 2013 شهدت صادرات الغاز الطبيعي المسال عبر منافذ إمارة أبوظبي في عام 2014 انخفاضاً لتصل قيمته 17.0 مليار درهم. وتصدرت اليابان قائمة الدول المستوردة حيث بلغت حصتها 97.8% من إجمالي صادرات الغاز الطبيعي المسال. وقد بلغ حجم الغاز الطبيعي الذي تستورده الإمارة 768.4 مليار قدم مكعب في عام 2015، بمتوسط يومي مقداره 2.1 مليار قدم مكعب.

11.2.1 صادرات النفط الخام من إمارة أبوظبي حسب الدول المستوردة
(ألف برميل)

*2015		*2014		الدول المستوردة
%	الكمية	%	الكمية	
100.0	661,098.7	100.0	729,247.1	المجموع
34.1	225,352.0	31.8	231,659.7	اليابان
13.8	91,340.9	10.9	79,368.7	تايلاند
13.0	85,830.5	14.0	102,430.5	الهند
11.3	74,836.0	14.2	103,308.7	كوريا الجنوبية
7.5	49,670.4	9.1	66,657.2	سنغافورة
7.0	45,955.1	6.6	48,057.7	الصين
4.8	31,919.2	4.1	30,258.5	باكستان
3.0	19,884.0	2.8	20,062.2	تايوان
1.9	12,648.7	1.9	13,977.7	أستراليا
0.8	5,542.1	0.6	4,121.1	جنوب أفريقيا
0.8	5,434.6	1.3	9,821.0	سيريلانكا
0.6	3,834.4	0.1	795.2	ماليزيا
0.5	3,023.0	0.8	5,521.5	بنغلاديش
0.2	1,025.5	0.0	0.0	سويسرا
0.1	959.6	0.1	926.1	تنزانيا
0.1	929.1	0.0	0.0	سلطنة عمان
0.1	879.8	0.0	0.0	كيرابات
0.1	760.3	0.2	1,625.1	نيوزيلندا
0.1	607.5	0.0	0.0	هولندا
0.1	481.3	0.2	1,280.8	الفلبين
0.0	184.6	1.3	9,375.6	أخرى

المصدر: شركة بتروول أبوظبي الوطنية - أدنوك
* تقديرات أولية

12.2.1 الصادرات من المنتجات البترولية المكررة من إمارة أبوظبي حسب الدول المستوردة
(طن متري)

*2015		*2014		الدول المستوردة
%	الكمية	%	الكمية	
100.0	18,321,049.5	100.0	30,838,549.2	المجموع
18.8	3,449,482.4	10.5	3,249,958.5	اليابان
12.3	2,258,214.3	2.4	736,170.0	سنغافورة
12.2	2,232,374.9	29.9	9,214,952.0	هولندا
10.8	1,970,700.8	5.7	1,757,651.2	جمهورية كوريا
8.6	1,581,567.1	2.4	748,493.7	الصين
6.8	1,253,932.3	3.1	952,609.9	تايوان
5.4	980,216.9	2.0	631,597.5	ماليزيا
4.7	856,707.0	4.0	1,247,284.0	اسبانيا
3.3	611,897.0	7.6	2,348,170.0	الهند
2.9	529,398.2	1.6	502,421.0	إيطاليا
2.2	406,787.0	1.2	366,360.8	تايلند
2.0	367,920.3	3.1	961,686.0	كينيا
1.7	316,376.9	3.2	983,708.0	البرازيل
1.6	288,175.2	1.7	513,637.0	جبل طارق
1.4	256,163.1	12.9	3,975,353.0	فرنسا
1.4	248,556.1	2.5	772,353.0	المملكة المتحدة
0.9	159,022.0	0.0	0.0	ميناء جبل علي
0.6	103,862.8	0.0	0.0	استراليا
0.5	98,891.9	0.0	0.0	الدانمرك
0.5	91,822.1	0.0	0.0	سلوفاكيا
0.5	87,404.4	0.0	0.0	الولايات المتحدة
0.3	54,813.0	0.0	0.0	سويسرا
0.3	49,826.9	0.0	0.0	المملكة العربية السعودية
0.3	46,300.6	0.0	0.0	إريتريا
0.1	20,636.1	0.0	0.0	جمهورية تترانيا المتحدة
0.0	0.0	6.1	1,876,143.4	أخرى

المصدر: شركة بترول أبوظبي الوطنية - أدنوك
* تقديرات أولية

13.2.1 واردات الغاز الطبيعي لإمارة أبوظبي

(مليون قدم مكعب)

2015	2014	2013	البيان
768,357	820,191.1	833,212.4	حجم الواردات
2,105	2,247.1	2,282.7	المتوسط اليومي

المصدر: مركز الإحصاء - أبوظبي

14.2.1 صادرات الغاز الطبيعي المسال من إمارة أبوظبي حسب الدول المستوردة

(مليون درهم)

*2014		*2013		الدول المستوردة
%	القيمة	%	القيمة	
100.0	16,940.4	100.0	20,060.8	المجموع
97.8	16,570.6	54.6	10,957.4	اليابان
1.4	240.8	18.9	3,789.5	كوريا الجنوبية
0.8	128.9	16.2	3,242.3	الهند
0.0	0.0	5.1	1,031.7	تايوان
0.0	0.0	5.2	1,039.8	أخرى

المصدر: شركة بترول أبوظبي الوطنية - أدنوك

* تقديرات أولية

15.2.1 صادرات الغاز الطبيعي المسال من إمارة أبوظبي حسب القارة
(مليون درهم)

*2014		*2013		الإقليم
%	القيمة	%	القيمة	
100.0	16,940.4	100.0	20,060.8	المجموع
100.0	16,940.4	100.0	20,060.8	آسيا

المصدر: شركة بترول أبوظبي الوطنية - أدنوك
* تقديرات أولية

16.2.1 أهم مؤشرات السلع المعاد تصديرها عبر منافذ إمارة أبوظبي
(مليون درهم)

2015	2014	2013	2012	السلع المعاد تصديرها
18,825.8	25,315.9	16,448.6	14,745.0	المجموع
11.5	7.6	12.4	11.1	مواد زراعية خام
49.8	52.0	71.0	74.3	مواد غذائية
16,055.4	22,052.8	15,968.9	14,163.2	الصناعات التحويلية
48.9	166.9	66.7	24.5	الخامات والمعادن
2,660.1	3,036.6	329.6	471.8	أخرى

المصدر: مركز الإحصاء - أبوظبي

17.2.1 السلع المعاد تصديرها عبر منافذ إمارة أبوظبي حسب أقسام النظام المنسق
(مليون درهم)

2015	2014	2013	2012	الوصف
18,825.8	25,315.9	16,448.6	14,745.0	المجموع
27.4	22.3	38.4	22.3	حيوانات حية ومنتجات المملكة الحيوانية
24.0	15.9	14.2	37.1	منتجات نباتية
0.5	0.3	0.6	0.9	شحوم ودهون وزيت حيوانية أو نباتية
23.2	22.6	25.3	24.0	منتجات الأغذية، مشروبات، سوائل كحولية وتبغ
36.0	29.8	17.9	31.3	منتجات معدنية
1,397.0	901.8	882.9	833.0	منتجات الصناعات الكيماوية أو الصناعات المرتبطة بها
221.3	310.0	165.8	560.5	لدائن ومصنوعاتها، مطاط ومصنوعاته
92.6	148.4	143.2	55.5	مصنوعات جلدية، أصناف عدة الحيوانات ولوازم السفر
50.0	36.7	28.3	39.1	خشب ومصنوعاته، فلين، أصناف صناعتي الحصر والسلال
77.4	94.9	58.4	87.2	عجينة الخشب، نفايات وفضلات ورق وورق مقوى ومصنوعاته
2,332.5	1,830.5	1,950.1	1,363.4	مواد نسيجية ومصنوعاتها
425.8	338.4	349.5	223.5	أحذية، مظلات، أصناف من ريش، أزهار اصطناعية وشعر بشري
114.2	132.5	107.2	73.3	مصنوعات من حجر، ميكاً، منتجات من خزف، زجاج ومصنوعاته
2,974.7	9,171.8	106.9	65.4	لؤلؤ، أحجار كريمة، معادن ثمينة ومصنوعات هذه المواد
580.1	496.7	394.8	394.0	معادن عادية ومصنوعاتها
5,752.0	6,777.3	8,026.0	7,179.0	آلات، أجهزة تسجيل، إذاعة الصوت والصورة ولوازمها
3,769.0	4,004.0	3,368.4	2,822.1	معدات نقل
328.8	350.2	285.2	292.1	أجهزة بصرية، فوتوغرافية، طبية، أدوات موسيقية ولوازمها
0.0	0.0	0.0	0.0	أسلحة وذخائر، أجزاؤها ولوازمها
184.2	211.9	162.0	191.7	سلع ومنتجات مختلفة
415.1	419.9	323.4	449.5	تحف فنية، قطع للمجموعات وقطع أثرية

المصدر: دائرة المالية - إدارة الجمارك

18.2.1 السلع المعاد تصديرها عبر منافذ إمارة أبوظبي حسب القارة

(مليون درهم)

2015		2014		الإقليم
%	القيمة	%	القيمة	
100.0	18,825.8	100.0	25,315.9	المجموع
79.8	15,024.8	75.8	19,185.1	آسيا
15.7	2,956.0	20.0	5,064.2	أوروبا
3.5	667.5	3.6	901.2	أفريقيا
0.7	134.3	0.4	90.0	أمريكا الشمالية
0.2	33.8	0.1	28.3	أستراليا وأوقيانوسيا
0.1	9.4	0.2	47.1	أمريكا الجنوبية

المصدر: مركز الإحصاء - أبوظبي

19.2.1 المعاد تصديره عبر منافذ إمارة أبوظبي إلى دول مجلس التعاون الخليجي

(مليون درهم)

2015		2014		الدول
%	القيمة	%	القيمة	
100.0	11,947.9	100.0	13,766.8	المجموع
34.5	4,122.4	40.7	5,605.6	المملكة العربية السعودية
21.5	2,563.2	20.0	2,754.5	مملكة البحرين
20.1	2,400.0	16.2	2,230.3	الكويت
19.0	2,271.8	19.1	2,625.6	قطر
4.9	590.5	4.0	550.8	سلطنة عمان

المصدر: دائرة المالية - إدارة الجمارك

20.2.1 السلع المعاد تصديرها عبر منافذ إمارة أبوظبي حسب وسيلة النقل
(مليون درهم)

2015		2014		وسيلة النقل
%	القيمة	%	القيمة	
100.0	18,825.8	100.0	25,315.9	المجموع
13.4	2,517.0	10.1	2,567.9	بحري
10.1	1,904.5	7.5	1,905.5	بري
76.5	14,404.3	82.3	20,842.6	جوي

المصدر: دائرة المالية - إدارة الجمارك

21.2.1 أهم الشركاء التجاريين (السلع المعاد تصديرها عبر منافذ إمارة أبوظبي)
(مليون درهم)

2015		2014		الدول
%	القيمة	%	القيمة	
100.0	18,825.8	100.0	25,315.9	المجموع
21.9	4,122.4	22.1	5,605.6	المملكة العربية السعودية
13.6	2,563.2	10.9	2,754.5	البحرين
12.7	2,400.0	8.8	2,230.3	الكويت
12.1	2,271.8	10.4	2,625.6	قطر
9.1	1,713.4	14.5	3,672.0	سويسرا
3.9	731.3	1.5	378.9	الهند
3.1	590.5	2.2	550.8	عمان
2.6	488.6	0.0	11.7	المنطقة الحرة / مطار ابوظبي
2.3	436.9	1.7	421.2	المملكة المتحدة
2.2	423.2	2.7	672.6	مصر
16.4	3,084.5	25.3	6,392.9	أخرى

المصدر: دائرة المالية - إدارة الجمارك

22.2.1 أهم مؤشرات الواردات السلعية عبر منافذ إمارة أبوظبي
(مليون درهم)

2015	2014	2013	2012	الواردات السلعية
119,327.7	107,976.0	100,255.2	118,971.7	المجموع
468.8	478.3	476.8	448.7	مواد خام زراعية
6,713.2	6,551.3	5,970.1	6,156.3	مواد غذائية
94,080.8	81,721.2	74,129.8	98,173.4	الصناعات التحويلية
12,065.9	15,224.1	15,742.4	9,922.8	الخامات والمعادن
5,999.0	4,001.2	3,936.1	4,270.5	أخرى

المصدر: مركز الإحصاء - أبوظبي

23.2.1 الواردات السلعية عبر منافذ إمارة أبوظبي حسب أقسام النظام المنسق
(مليون درهم)

2015	2014	2013	2012	الوصف
119,327.7	107,976.0	100,255.2	118,971.7	المجموع
2,836.4	2,658.5	2,412.1	2,381.7	حيوانات حية ومنتجات المملكة الحيوانية
2,897.8	3,246.0	3,416.0	3,390.7	منتجات نباتية
396.9	394.3	367.7	474.7	شحوم ودهون وزيت حيوانية أو نباتية
2,424.2	2,590.3	2,080.9	2,077.8	منتجات الأغذية، مشروبات، سوائل كحولية وتبغ
3,817.8	4,541.2	6,676.9	4,644.2	منتجات معدنية
11,214.5	9,982.9	7,755.8	7,941.5	منتجات الصناعات الكيماوية أو الصناعات المرتبطة بها
5,720.2	5,434.3	5,115.0	5,745.4	لدائن ومصنوعاتها، مطاط ومصنوعاته
94.4	104.7	86.3	82.3	مصنوعات جلدية، أصناف عدة الحيوانات ولوازم السفر
292.4	269.2	287.9	399.4	خشب ومصنوعاته، فلين، أصناف صناعاتي الحصر والسلال
1,135.8	1,259.3	1,194.8	1,296.6	عجينة الخشب، نفايات وفضلات ورق وورق مقوى ومصنوعاته
959.7	952.2	916.6	891.9	مواد نسيجية ومصنوعاتها
158.5	205.0	104.4	109.5	أحذية، مظلات، أصناف من ريش، أزهار اصطناعية وشعر بشري
1,457.5	1,598.8	1,494.2	1,882.3	مصنوعات من حجر، ميكا، منتجات من خزف، زجاج ومصنوعاته
2,958.1	55.4	95.5	67.2	لؤلؤ، أحجار كريمة، معادن ثمينة ومصنوعات هذه المواد
19,104.0	19,963.1	20,473.6	22,418.5	معادن عادية ومصنوعاتها
32,390.5	25,557.9	23,308.1	38,870.7	آلات، أجهزة تسجيل، إذاعة الصوت والصورة ولوازمها
27,262.1	25,457.1	21,344.1	22,301.2	معدات نقل
2,919.5	2,457.6	2,155.5	2,989.2	أجهزة بصرية، فوتوغرافية، طبية، أدوات موسيقية ولوازمها
0.1	0.0	0.2	0.0	أسلحة وذخائر، أجزاءها ولوازمها
1,206.7	1,069.2	880.3	861.2	سلع ومنتجات مختلفة
80.8	178.9	89.3	145.4	تحف فنية، قطع للمجموعات وقطع أثرية

المصدر: دائرة المالية - إدارة الجمارك

24.2.1 الواردات السلعية عبر منافذ إمارة أبوظبي حسب القارة
(مليون درهم)

2015		2014		الإقليم
%	القيمة	%	القيمة	
100.0	119,327.7	100.0	107,976.0	المجموع
43.7	52,119.1	44.3	47,842.0	آسيا
29.2	34,819.6	30.1	32,515.4	أوروبا
16.7	19,987.0	13.9	14,963.1	أمريكا الشمالية
5.4	6,486.8	6.5	6,978.7	أفريقيا
2.8	3,360.4	3.0	3,189.6	أمريكا الجنوبية
2.1	2,554.6	2.3	2,487.1	أستراليا وأوقيانوسيا

المصدر: مركز الإحصاء - أبوظبي

25.2.1 قيمة الواردات عبر منافذ إمارة أبوظبي من دول مجلس التعاون الخليجي
(مليون درهم)

2015		2014		الدول المصدرة
%	القيمة	%	القيمة	
100.0	17,447.7	100.0	18,010.0	المجموع
70.0	12,215.4	64.4	11,589.8	المملكة العربية السعودية
11.9	2,073.7	11.8	2,119.9	قطر
8.0	1,402.5	13.2	2,384.5	سلطنة عمان
5.7	1,001.0	5.2	934.5	مملكة البحرين
4.3	755.0	5.4	981.4	الكويت

المصدر: دائرة المالية - إدارة الجمارك

ملاحظة: لا يتضمن الجدول أعلاه الواردات من مناطق التجارة الحرة الواقعة داخل دولة الإمارات العربية المتحدة

26.2.1 أهم الشركاء التجاريين (الواردات السلعية عبر منافذ إمارة أبوظبي)
(مليون درهم)

2015		2014		الدول
%	القيمة	%	القيمة	
100.0	119,327.7	100.0	107,976.0	المجموع
15.5	18,511.0	12.7	13,666.8	الولايات المتحدة الأمريكية
10.2	12,215.4	10.7	11,589.8	المملكة العربية السعودية
8.0	9,598.8	9.3	10,053.0	اليابان
6.8	8,115.7	7.8	8,432.5	ألمانيا
6.2	7,355.5	5.4	5,838.5	كوريا الجنوبية
5.3	6,332.9	4.4	4,790.8	المملكة المتحدة
5.0	5,953.7	4.4	4,759.4	الصين
4.0	4,791.6	3.8	4,155.1	إيطاليا
4.0	4,747.9	4.1	4,473.4	فرنسا
2.7	3,169.6	2.5	2,752.7	البرازيل
32.3	38,535.5	34.7	37,464.0	أخرى

المصدر: دائرة المالية - إدارة الجمارك

27.2.1 الواردات السلعية عبر منافذ إمارة أبوظبي حسب وسيلة النقل
(مليون درهم)

2015		2014		وسيلة النقل
%	القيمة	%	القيمة	
100.0	119,327.7	100.0	107,976.0	المجموع
60.4	72,039.8	59.6	64,405.1	بحري
17.5	20,905.3	20.0	21,630.0	بري
22.1	26,382.6	20.3	21,940.9	حوي

المصدر: دائرة المالية - إدارة الجمارك

3.1. الأسعار

تتضمن إحصاءات الأسعار والأرقام القياسية على بيانات عن مستويات الأسعار في قطاعات مختلفة مثل قطاع المستهلك، مواد البناء، المنتجين. الخ. إضافة إلى عدد من المؤشرات الاقتصادية مثل التضخم.

ويجمع مركز الإحصاء-أبوظبي هذه الأسعار من منافذ ومصادر البيع في إمارة أبوظبي بشكل دوري. الرقم القياسي للأسعار هو عبارة عن أداة لقياس معدل التغير في أسعار مجموعة من السلع والخدمات بين فترتين زمنييتين، وتسمى الفترة التي تنسب إليها الأسعار فترة الأساس والفترة التي تقارن أسعارها فترة المقارنة.

ومن خلال الرقم القياسي لأسعار المستهلك يتم حساب معدلات التضخم السنوية والشهرية لإمارة أبوظبي وحساب الرقم القياسي حسب نوع الأسرة ورفاه الأسرة. ومن أهم نتائج حساب الرقم القياسي لأسعار المستهلك لعام 2015 فهي كما يلي:

- بلغ معدل التضخم في أسعار المستهلك 5.4% خلال عام 2015 مقارنة مع عام 2014، حيث بلغ الرقم القياسي 135.4 نقطة عام 2015، بينما كان 128.5 نقطة عام 2014.
- أسهمت مجموعة "السكن، والمياه، والكهرباء، والغاز، وأنواع الوقود الأخرى" في الارتفاع الذي حدث خلال عام 2015 مقارنة مع عام 2014، حيث أسهمت بنسبة 84.0% من مجمل معدل الارتفاع الذي تحقق وقد جاء هذا الإسهام نتيجة لارتفاع معدل أسعار هذه المجموعة بنسبة 11.9%.
- أسهمت مجموعة "التجهيزات والمعدات المنزلية وأعمال الصيانة الاعتيادية للبيوت" بنسبة 7.6% من مجمل معدل الارتفاع الذي تحقق خلال عام 2015، مقارنة مع عام 2014، حيث ارتفعت أسعار هذه المجموعة بنسبة 7.6%.
- أسهمت مجموعة "الأغذية والمشروبات" بنسبة 7.2% من مجمل معدل الارتفاع الذي تحقق خلال عام 2015 مقارنة بالفترة نفسها من عام 2014، وقد جاء هذا الإسهام نتيجة لارتفاع معدل أسعار هذه المجموعة بنسبة 2.1%.
- كما ارتفعت أسعار مجموعة "التعليم" بنسبة 5.1% خلال عام 2015 مقارنة مع عام 2014، وقد حققت هذه المجموعة إسهاماً مقداره 3.4% من مجمل معدل الزيادة التي تحققت خلال عام 2015 مقارنة مع عام 2014.

الشكل 1.3.1 معدلات التضخم السنوية

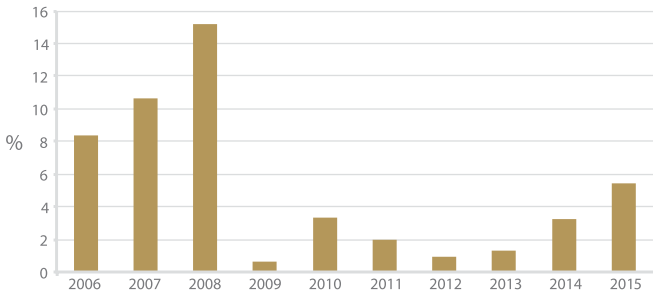

المصدر: مركز الإحصاء - أبوظبي

1.3.1 مجموعات الإنفاق الرئيسية حسب الوزن والتغير النسبي ونسبة المساهمة لعام 2015 مقارنة بالعام السابق

(%)

المساهمة في التضخم	التغير %	الوزن (100.0)	مجموعات السلع والخدمات الرئيسية
7.2	2.1	16.1	الأغذية والمشروبات
0.1	1.9	0.3	التبغ
-6.2	-4.2	9.8	الملابس والأحذية
84.0	11.9	37.9	السكن، والمياه، والكهرباء، والغاز، وأنواع الوقود الأخرى
7.6	7.6	4.8	التجهيزات والمعدات المنزلية وأعمال الصيانة الاعتيادية للبيوت
-0.3	-1.9	0.8	الصحة
1.2	0.7	9.7	النقل
0.2	0.2	7.7	الاتصالات
0.2	0.4	2.4	الترويج والثقافة
3.4	5.1	2.6	التعليم
2.1	2.6	3.4	المطاعم والفنادق
0.5	0.6	4.6	سلع وخدمات متنوعة

المصدر: مركز الإحصاء - أبوظبي

الشكل 2.3.1 التغير النسبي في أسعار مجموعات السلع والخدمات الرئيسية لعام 2015 مقارنة بعام 2014

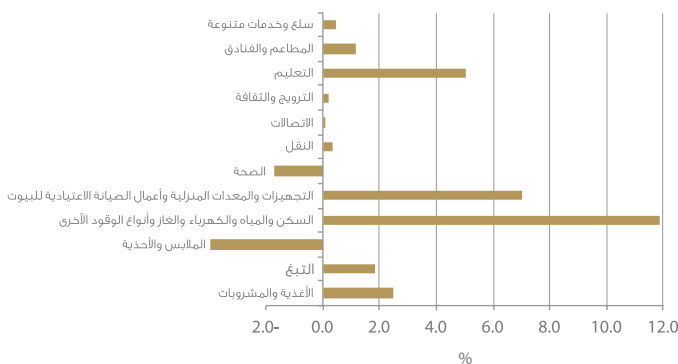

المصدر: مركز الإحصاء - أبوظبي

2.3.1 التغيير النسبي في أسعار مجموعات السلع والخدمات الرئيسية

(100=2007)

التغيير النسبي %		الوزن (100.0)	مجموعات السلع والخدمات الرئيسية
2015	2014		
2.1	2.5	16.1	الأغذية والمشروبات
1.9	3.3	0.3	التبغ
-4.2	0.9	9.8	الملابس والأحذية
11.9	4.0	37.9	السكن، والمياه، والكهرباء، والغاز، وأنواع الوقود الأخرى
7.6	11.1	4.8	التجهيزات والمعدات المنزلية وأعمال الصيانة الاعتيادية للبيوت
-1.9	-0.1	0.8	الصحة
0.7	0.0	9.7	النقل
0.2	-0.1	7.7	الاتصالات
0.4	2.7	2.4	الترويح والثقافة
5.1	4.5	2.6	التعليم
2.6	4.7	3.4	المطاعم والفنادق
0.6	5.4	4.6	سلع وخدمات متنوعة

المصدر: مركز الإحصاء - أبوظبي

الشكل 3.3.1 معدل التضخم السنوي لأشهر، 2015

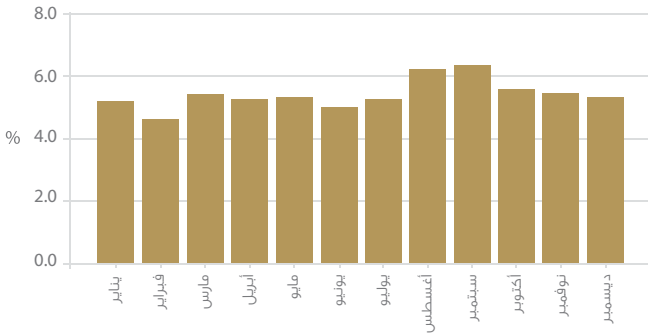

المصدر: مركز الإحصاء - أبوظبي

الشكل 4.3.1 الرقم القياسي لأسعار المستهلك حسب الأشهر خلال عامي 2014 و2015

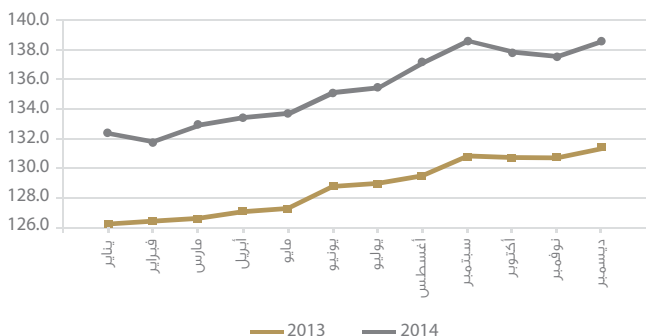

المصدر: مركز الإحصاء - أبوظبي

الرقم القياسي السنوي لأسعار المستهلك ومعدلات التضخم السنوي خلال الأعوام 2015 - 2008

السنة	الرقم القياسي لأسعار المستهلك	معدل التضخم (%)
2008	114.9	14.9
2009	115.8	0.8
2010	119.3	3.1
2011	121.6	1.9
2012	122.9	1.1
2013	124.5	1.3
2014	128.5	3.2
2015	135.4	5.4

المصدر: مركز الإحصاء - أبوظبي

5.3.1 الأرقام القياسية لأسعار المستهلك حسب نوع الأسرة خلال عامي 2014 و2015

السنة	المواطنة	غير المواطنة	الجماعية
2014	128.2	128.9	128.5
2015	133.7	137.0	137.7
التغيّر النسبي (%)	4.2	6.3	7.1

المصدر: مركز الإحصاء - أبوظبي

الشكل 5.3.1 التغير النسبي في أسعار المستهلك حسب نوع الأسرة خلال عامي 2014 و2015

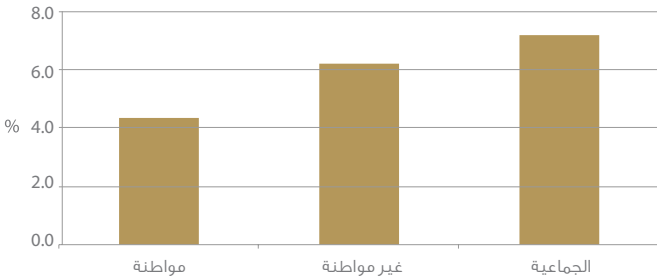

المصدر: مركز الإحصاء - أبوظبي

6.3.1 الأرقام القياسية لأسعار المستهلك حسب مستوى رفاه الأسرة خلال عامي 2014 و2015

السنة	الدنيا	تحت المتوسطة	المتوسطة	فوق المتوسطة	العليا
2014	128.5	129.8	129.6	129.0	127.5
2015	138.2	137.7	136.6	135.6	133.8
التغيّر النسبي (%)	7.5	6.1	5.4	5.2	4.9

المصدر: مركز الإحصاء - أبوظبي

الشكل 6.3.1 التغير النسبي في أسعار المستهلك حسب مستوى رفاه الأسرة خلال عامي 2014 و2015

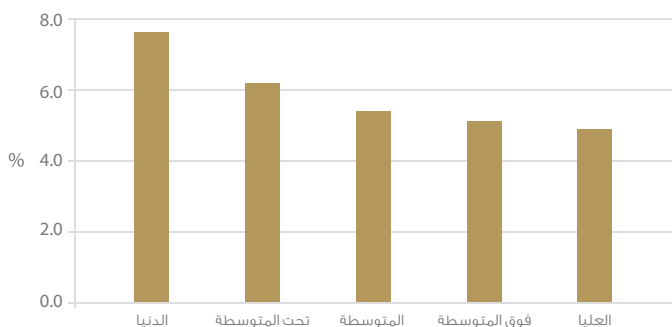

المصدر: مركز الإحصاء - أبوظبي

7.3.1 التغير النسبي في أسعار المجموعات الرئيسية لمواد البناء خلال أعوام 2015-2011

التغير النسبي 2015 / 2014 (%)	التغير النسبي 2014 / 2013 (%)	التغير النسبي 2013 / 2012 (%)	التغير النسبي 2012 / 2011 (%)	المجموعات
0.3	2.2	0.0	5.9	الإسمنت
-1.0	8.8	7.2	6.4	البحص والرمل
0.1	0.0	-1.9	-4.5	الخرسانة
-15.7	-4.6	-3.7	-8.3	الحديد
1.2	4.4	1.2	-2.7	الخشب
-0.4	-0.3	-7.3	-1.8	الطابوق
1.0	0.0	0.7	0.7	مواد التسقيف
-17.0	0.4	0.7	4.5	المواد العازلة
-	-	-	-	لفائف الأغشية
-1.1	5.3	12.6	-4.5	الحجر الطبيعي
5.9	-1.1	2.9	0.1	البلاط والرخام
				الأدوات الصحية
1.0	0.1	13.1	8.9	أطقم حمام كاملة من دون اللوازم
-1.2	-2.5	5.0	0.7	أطقم حمام كامل باللوازم جميعها ملون
-0.5	-2.4	0.9	3.7	مجلي ستانلس ستيل كامل مع الخلاط
6.5	-0.6	-0.8	0.4	الأسقف المستعارة
-1.1	-4.4	-1.4	1.9	الأصباغ
-0.4	0.1	13.0	9.7	الزجاج
				الأنابيب
-6.5	-1.7	-6.7	-13.2	أنابيب (PVC)
-6.1	-2.9	-0.5	-2.8	أنابيب (uPVC)
				الأسلاك
-2.7	-4.0	-8.4	-13.5	للمبنى
-1.8	-2.1	-7.5	-19.2	للشقة
-8.8	-6.9	-9.9	-7.0	الأبراج السكنية
-11.3	-3.6	-4.4	-6.6	كابلات الكهرباء
-0.5	-1.7	-2.4	6.6	معدات النقل
2.7	-5.3	9.9	-1.1	العمالة
-8.0	0.0	0.0	0.0	الديزل

المصدر: مركز الإحصاء - أبوظبي

الشكل 7.3.1 التغير النسبي في أسعار المجموعات الرئيسية لمواد البناء خلال عام 2015 مقارنة بعام 2014

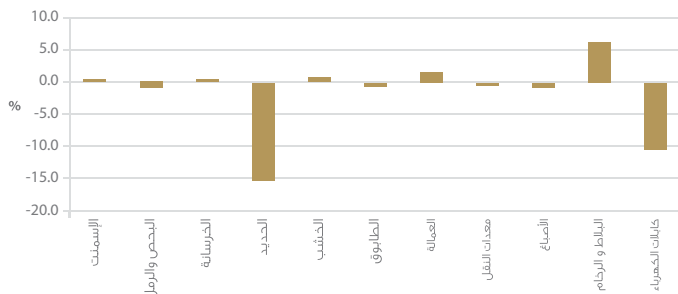

المصدر: مركز الإحصاء - أبوظبي

8.3.1 الأرقام القياسية لأسعار المنتجين الصناعيين خلال عامي 2014 و2015

التغير النسبي %	الرقم القياسي عام 2015	الرقم القياسي عام 2014	سنة الأساس 2012	أسم النشاط الصناعي
-21.2	77.1	97.9	10000.0	الصناعة التحويلية
-2.6	96.2	98.7	287.4	صنع المنتجات الغذائية
0.0	100.0	100.0	84.9	صنع المشروبات
-3.6	100.3	104.0	33.9	صنع المنسوجات
3.8	107.4	103.5	118.4	صنع الملابس
1.0	107.6	106.5	5.3	صنع المنتجات الجلدية والمنتجات ذات الصلة
-0.9	100.9	101.8	65.8	صنع الخشب ومنتجات الخشب والفلين، باستثناء الأثاث؛ صنع أصناف من القش ومواد الضفر
-8.1	93.0	101.2	37.7	صنع الورق ومنتجات الورق
1.8	109.9	107.9	33.1	الطباعة واستنساخ وسائط الإعلام المسجلة
-45.6	49.7	91.4	3653.8	صنع فحم الكوك والمنتجات النفطية المكررة
-35.5	62.3	96.6	1690.4	صنع المواد الكيميائية والمنتجات الكيميائية
0.0	90.9	90.9	23.0	صنع المواد الصيدلانية والمنتجات الدوائية الكيميائية والنباتية
-0.5	91.5	92.0	126.3	صنع الإطارات والأنابيب المطاطية؛ وتجديد الأسطح الخارجية للإطارات المطاطية وإعادة بنائها
0.3	97.5	97.2	1104.4	صنع منتجات المعادن اللافلزية الأخرى
-10.6	82.7	92.6	626.5	صنع الفلزات القاعدية
-19.8	88.5	110.3	960.1	صنع منتجات المعادن المشكّلة، باستثناء الآلات والمعدات
-0.6	95.8	96.4	11.7	صنع الحواسيب والمنتجات الإلكترونية والبصرية
-17.7	76.0	92.3	410.9	صنع المعدات الكهربائية
3.5	105.4	101.9	59.0	صنع الآلات والمعدات غير المصنّفة في موضع آخر
0.2	113.5	113.3	12.1	صنع المركبات ذات المحركات والمركبات المقطورة ونصف المقطورة
109.8	421.5	200.9	164.5	صنع معدات النقل الأخرى
3.9	117.3	112.9	75.0	صنع الأثاث
-1.9	90.5	92.3	7.5	الصناعات التحويلية الأخرى
0.0	99.6	99.6	408.0	إصلاح وتركيب الآلات والمعدات

المصدر: مركز الإحصاء - أبوظبي

9.3.1 الأرقام القياسية لكميات الإنتاج الصناعي خلال عامي 2014 و2015

التغير النسبي %	الرقم القياسي عام 2015	الرقم القياسي عام 2014	سنة الأساس 2012	أسم النشاط الصناعي
8.0	109.1	101.0	10000.0	الصناعة التحويلية
-0.1	105.1	105.2	287.4	صنع المنتجات الغذائية
14.3	98.7	86.4	84.9	صنع المشروبات
12.5	120.6	107.2	33.9	صنع المنسوجات
-18.7	95.9	118.0	118.4	صنع الملابس
41.3	292.5	207.0	5.3	صنع المنتجات الجلدية والمنتجات ذات الصلة
6.8	102.6	96.1	65.8	صنع الخشب ومنتجات الخشب والفلين، باستثناء الأثاث؛ صنع أصناف من القش ومواد الصفر
-45.9	90.6	167.3	37.7	صنع الورق ومنتجات الورق
-0.5	93.8	94.3	33.1	الطباعة واستنساخ وسائط الإعلام المسجلة
24.2	118.1	95.1	3653.8	صنع فحم الكوك والمنتجات النفطية المكررة
7.0	122.3	114.3	1690.4	صنع المواد الكيميائية والمنتجات الكيميائية
-49.8	210.1	418.1	23.0	صنع المواد الصيدلانية والمنتجات الدوائية الكيميائية والنباتية
-20.9	87.7	110.9	126.3	صنع الإطارات والأنابيب المطاطية؛ وتجديد الأسطح الخارجية للإطارات المطاطية وإعادة بنائها
13.7	100.7	88.6	1104.4	صنع منتجات المعادن اللافلزية الأخرى
-17.2	89.2	107.6	626.5	صنع الفلزات القاعدية
16.4	104.2	89.5	960.1	صنع منتجات المعادن المشكّلة، باستثناء الآلات والمعدات
-40.8	108.6	183.5	11.7	صنع الحواسيب والمنتجات الإلكترونية والبصرية
4.8	120.9	115.3	410.9	صنع المعدات الكهربائية
106.3	292.1	141.6	59.0	صنع الآلات والمعدات غير المصنّفة في موضع آخر
-10.5	113.4	126.6	12.1	صنع المركبات ذات المحركات والمركبات المقطورة ونصف المقطورة
-31.5	57.9	84.6	164.5	صنع معدات النقل الأخرى
-1.6	107.3	109.1	75.0	صنع الأثاث
5.1	193.9	184.5	7.5	الصناعات التحويلية الأخرى
-69.5	29.3	96.3	408.0	إصلاح وتركيب الآلات والمعدات

المصدر: مركز الإحصاء - أبوظبي

4.1. الإحصاءات المالية

يعد نشاط الوساطة المالية من الأنشطة الإنتاجية المهمة التي تلعب دوراً حيوي في عملية النمو الاقتصادي في إمارة أبوظبي، ويعدّ أحد الأنشطة المحركة لباقي الأنشطة الاقتصادية. ويحتوي هذا الفصل على بيانات تتناول أهم مؤشرات نشاط الوساطة المالية، حيث يشمل إحصاءات من مسح البنوك والمؤسسات المالية، بالإضافة إلى أهم مؤشرات سوق أبوظبي للأوراق المالية.

وقد سيطرت البنوك المسجلة على نشاط الوساطة المالية في أبوظبي على الرغم من وجود عدد من المؤسسات المالية غير المصرفية مثل الشركات القابضة والاتحادات الاحتكارية ومؤسسات التأجير المالي. وتعد معظم المصارف المسجلة في إمارة أبوظبي تابعة أو فروع لمصارف خارجية، حيث بلغ عدد المصارف المسجلة في 31 ديسمبر 2015 ما يعادل 51 مصرفاً، سبعة منها مقرها الرئيسي أبوظبي.

يبرز هذا القسم من الكتاب الإحصائي أيضاً قيمة الأسهم المتداولة والتي بلغت 60.2 مليار درهم في عام 2015، انخفضت القيمة السوقية للأسهم في سوق أبوظبي للأوراق المالية خلال عام 2015 بنسبة 1.6%، بالمقارنة بعام 2014، بالرغم من ارتفاع عدد الشركات المدرجة إلى 68 شركة.

1.4.1 المؤشرات الرئيسية لنشاط المالية والتأمين

المؤشرات	2011	2012	2013	2014
حصة النشاط من الناتج المحلي الإجمالي بالأسعار الجارية (%)	3.9	4.5	6.0	7.2
حصة النشاط (%) من الناتج المحلي الإجمالي غير النفطي بالأسعار الجارية)	9.1	10.4	13.3	14.7
الإنتاج الإجمالي للنشاط (%) من الناتج المحلي الإجمالي بالأسعار الجارية)	7.8	5.4	6.8	7.8
تكوين رأس المال (%) من الناتج المحلي الإجمالي بالأسعار الجارية)	0.3	0.5	0.2	0.3
تعويضات العاملين (مليون درهم)	7,998	8,869	10,839	11,907

المصدر: مركز الإحصاء - أبوظبي

2.4.1 أهم إحصاءات سوق أبوظبي للأوراق المالية

المؤشرات	2012	2013	2014	2015
عدد الشركات المحلية المدرجة	63	63	64	65
عدد الشركات الأجنبية المدرجة	3	3	3	3
القيمة السوقية (مليار درهم)	285.2	402.7	417.8	411.0
القيمة السوقية (% من الناتج المحلي الإجمالي بالأسعار الجارية)	31.4	43.2	43.5	
قيمة الأسهم المتداولة (مليار درهم)	22.3	84.9	144.6	60.2
قيمة الأسهم المتداولة (% من الناتج المحلي الإجمالي بالأسعار الجارية)	2.4	9.1	15.1	
معدل دوران الأسهم (%) (عدد الأسهم المحلية المتداولة / عدد الأسهم المحلية المصدرة)	21.0	106.3	69.6	32.0
مؤشر سوق أبوظبي للأوراق المالية (نقطة)	2,631	4,290	4,529	4,307

المصدر: مركز الإحصاء - أبوظبي، سوق أبوظبي للأوراق المالية

3.4.1 إحصاءات البنوك التي يقع مركزها الرئيسي في إمارة أبوظبي، 2015

المؤشرات	الربع الأول	الربع الثاني	الربع الثالث	الربع الرابع
الدخل الصافي للبنوك التي يقع مركزها الرئيسي في إمارة أبوظبي (مليون درهم)	7,874	7,540	7,997	7,809
نصيب العامل من تعويضات العاملين للبنوك التي يقع مركزها الرئيسي في إمارة أبوظبي (بالدرهم)	42,590	42,094	44,325	36,727

المصدر: مصرف الإمارات المركزي

5.1. مالية الحكومة العامة

تتضمن إحصاءات مالية الحكومة العامة الواردة في هذا الفصل إيرادات ونفقات حكومة إمارة أبوظبي. وتشير البيانات إلى انخفاض الإيرادات بنسبة 38.4% خلال عام 2015 مقارنة بعام 2014. ويعزى هذا الانخفاض بشكل رئيسي إلى الإنخفاض في الإيرادات البترولية والعائدات الضريبية. كما ارتفعت حصة النفقات الجارية من إجمالي النفقات العامة حيث شكلت ما نسبته 80.8% خلال عام 2015 مقارنة بـ 76.2% خلال عام 2014. حيث ساهمت كل من التحويلات الجارية، والسلع والخدمات، والأجور والرواتب بنسبة 51.8%، 13.0% و16.0% على التوالي من إجمالي النفقات.

وفي الفترة ذاتها انخفضت نسبة مساهمة النفقات الرأسمالية من إجمالي النفقات العامة من 23.8% خلال عام 2014 إلى 19.2% خلال عام 2015. وساهمت التحويلات الرأسمالية، والإنفاق التطويري على المشاريع الحكومية، والإنفاق الرأسمالي على السلع والخدمات بنسبة 12.4%، 6.6% و0.2% على التوالي من إجمالي النفقات.

1.5.1 الأهمية النسبية لإيرادات حكومة أبوظبي

(%)

البيان	2012	2013	2014	*2015
المجموع	100	100	100	100
إيرادات بترولية وعائدات ضريبية	89.6	93.0	91.0	79.6
الإيرادات الجارية للدوائر	6.7	6.1	7.9	18.8
الإيرادات الرأسمالية	3.7	0.9	1.1	1.6

المصدر: مركز الإحصاء - أبوظبي

* تقديرات أولية

الشكل 1.5.1 الأهمية النسبية لإيرادات حكومة أبوظبي، 2015

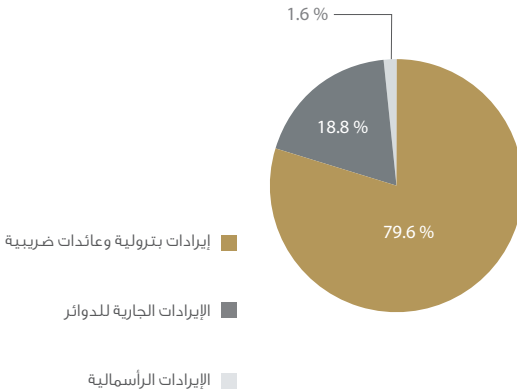

المصدر: مركز الإحصاء - أبوظبي

2.5.1 الأهمية النسبية للنفقات العامة لحكومة أبوظبي (%)

البيان	2012	2013	2014	*2015
المجموع	100	100	100	100
النفقات الجارية	67.4	74.2	76.2	80.8
الأجور والرواتب	10.2	11.7	12.4	16.0
السلع والخدمات	8.9	9.9	10.9	13.0
التحويلات الجارية	48.2	52.6	52.9	51.8
النفقات الرأسمالية	32.6	25.8	23.8	19.2
الإنفاق التطويري على المشاريع الحكومية	6.5	6.6	5.8	6.6
الإنفاق الرأسمالي على السلع والخدمات	1.0	0.4	0.2	0.2
التحويلات الرأسمالية	25.2	18.8	17.8	12.4

المصدر: مركز الإحصاء - أبوظبي
* تقديرات أولية

3.5.1 الأهمية النسبية للنفقات العامة لحكومة أبوظبي حسب النوع (%)

البيان	2012	2013	2014	*2015
إجمالي النفقات	100	100	100	100
مصروفات الدوائر المتكررة	25.1	23.0	23.3	34.9
مصروفات التطوير	6.5	6.6	5.8	6.6
المساهمة في نفقات الحكومة الاتحادية	30.0	34.1	34.1	32.0
المساعدات والقروض	32.3	30.5	31.3	23.5
مدفوعات رأسمالية	6.1	5.8	5.5	3.0

المصدر: مركز الإحصاء - أبوظبي
* تقديرات أولية

الشكل 2.5.1 الأهمية النسبية للنفقات العامة لحكومة أبوظبي حسب النوع، 2015

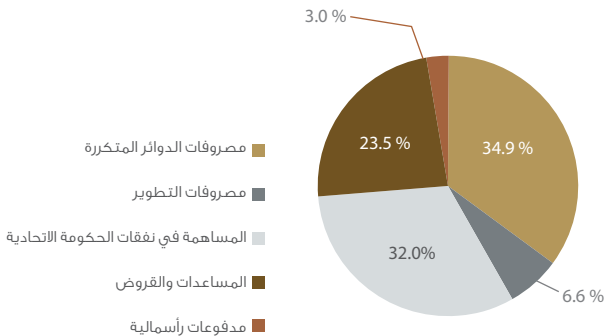

المصدر: مركز الإحصاء - أبوظبي

6.1. الأجور والتعويضات

يقدم مؤشر تعويضات العاملين معلومات مهمة بالنسبة للحسابات القومية بشكل خاص، وللاقتصاد بشكل عام حيث تعبر عن حجم الدخل الذي حصل عليه العاملون في كافة الأنشطة الاقتصادية في إمارة أبوظبي.

وقد ارتفعت تعويضات العاملين بالأسعار الجارية من 211,986 مليون درهم خلال عام 2014 إلى 224,799 مليون درهم في عام 2015. وكانت الأنشطة المساهمة بشكل رئيسي في النمو خلال عام 2015 هي "المعلومات والاتصالات" و"الأنشطة المالية وأنشطة التأمين"، وبمعدلات نمو 10.5% و12.3% على التوالي.

1.6.1 تعويضات العاملين حسب النشاط الاقتصادي بالأسعار الجارية

(مليون درهم)

النشاط الاقتصادي	2012	2013	2014	*2015
المجموع	166,608	191,351	211,986	224,799
الزراعة والحراة وصيد الأسماك	1,640	1,824	1,946	2,053
الصناعات الاستخراجية (تشمل النفط الخام والغاز الطبيعي)	11,421	13,706	15,646	16,454
الصناعات التحويلية	13,787	15,325	17,499	19,110
الكهرباء والغاز والمياه وأنشطة إدارة النفايات	2,098	2,242	2,417	2,516
التشييد والبناء	24,071	27,569	29,758	31,141
تجارة الجملة والتجزئة؛ إصلاح المركبات ذات المحركات والدراجات النارية	11,235	12,007	12,553	13,161
النقل والتخزين	9,424	9,818	10,955	11,687
خدمات الإقامة والطعام	4,129	4,615	4,969	5,272
المعلومات والاتصالات	3,404	4,627	5,161	5,701
الأنشطة المالية وأنشطة التأمين	8,869	10,839	12,008	13,486
الأنشطة العقارية	1,808	1,701	2,156	2,354
الأنشطة المهنية والعلمية والتقنية	9,462	9,835	10,549	11,065
أنشطة الخدمات الإدارية وخدمات الدعم	5,125	6,007	6,586	7,221
الإدارة العامة والدفاع؛ الضمان الاجتماعي الإجباري	40,293	48,016	51,620	52,236
التعليم	8,548	9,328	10,800	11,831
أنشطة الصحة البشرية والخدمة الاجتماعية	7,599	9,284	11,864	13,011
الفنون والترفيه والترويح وأنشطة الخدمات الأخرى	1,613	1,392	1,446	1,556
أنشطة الأسر المعيشية كصاحب عمل	2,084	3,216	4,052	4,944

المصدر: مركز الإحصاء - أبوظبي

* تقديرات أولية

2.6.1 معدلات النمو السنوية لتعويضات العاملين حسب النشاط الاقتصادي
بالأسعار الجارية

(%)

*2015	2014	2013	2012	النشاط الاقتصادي
6.0	10.8	14.9	10.8	المجموع
5.5	6.7	11.2	4.4	الزراعة والحراجة وصيد الأسماك
5.2	14.2	20.0	22.9	الصناعات الاستخراجية (تشمل النفط الخام والغاز الطبيعي)
9.2	14.2	11.2	14.1	الصناعات التحويلية
4.1	7.8	6.8	2.7-	الكهرباء والغاز والمياه وأنشطة إدارة النفايات
4.6	7.9	14.5	5.6-	التشييد والبناء
4.8	4.6	6.9	26.6	تجارة الجملة والتجزئة؛ إصلاح المركبات ذات المحركات والدراجات النارية
6.7	11.6	4.2	28.0	النقل والتخزين
6.1	7.7	11.8	20.6	خدمات الإقامة والطعام
10.5	11.5	35.9	30.9-	المعلومات والاتصالات
12.3	10.8	22.2	10.9	الأنشطة المالية وأنشطة التأمين
9.2	26.7	5.9-	4.6-	الأنشطة العقارية
4.9	7.3	3.9	4.8-	الأنشطة المهنية والعلمية والتقنية
9.6	9.6	17.2	26.7	أنشطة الخدمات الإدارية وخدمات الدعم
1.2	7.5	19.2	20.3	الإدارة العامة والدفاع؛ الضمان الاجتماعي الإجباري
9.5	15.8	9.1	11.1	التعليم
9.7	27.8	22.2	5.2	أنشطة الصحة البشرية والخدمة الاجتماعية
7.5	3.9	13.7-	39.6	الفنون والترفيه والترويح وأنشطة الخدمات الأخرى
22.0	26.0	54.3	16.6	أنشطة الأسر المعيشية كصاحب عمل

المصدر: مركز الإحصاء - أبوظبي

* تقديرات أولية

3.6.1 تعويضات العاملين حسب النشاط الاقتصادي كنسبة من الناتج المحلي الإجمالي
بالأسعار الجارية

(%)

2014	2013	2012	2011	النشاط الاقتصادي
22.1	20.5	18.3	17.8	المجموع
0.2	0.2	0.2	0.2	الزراعة والحراجة وصيد الأسماك
1.6	1.5	1.3	1.1	الصناعات الاستخراجية (تشمل النفط الخام والغاز الطبيعي)
1.8	1.6	1.5	1.4	الصناعات التحويلية
0.3	0.2	0.2	0.3	الكهرباء والغاز والمياه وأنشطة إدارة النفايات
3.1	3.0	2.6	3.0	التشييد والبناء
1.3	1.3	1.2	1.0	تجارة الجملة والتجزئة؛ إصلاح المركبات ذات المحركات والدراجات النارية
1.1	1.1	1.0	0.9	النقل والتخزين
0.5	0.5	0.5	0.4	خدمات الإقامة والطعام
0.5	0.5	0.4	0.6	المعلومات والاتصالات
1.3	1.2	1.0	0.9	الأنشطة المالية وأنشطة التأمين
0.2	0.2	0.2	0.2	الأنشطة العقارية
1.1	1.1	1.0	1.2	الأنشطة المهنية والعلمية والتقنية
0.7	0.6	0.6	0.5	أنشطة الخدمات الإدارية وخدمات الدعم
5.4	5.2	4.4	4.0	الإدارة العامة والدفاع؛ الضمان الاجتماعي الإجباري
1.1	1.0	0.9	0.9	التعليم
1.2	1.0	0.8	0.9	أنشطة الصحة البشرية والخدمة الاجتماعية
0.2	0.1	0.2	0.1	الفنون والترفيه والترويح وأنشطة الخدمات الأخرى
0.4	0.3	0.2	0.2	أنشطة الأسر المعيشية كصاحب عمل

المصدر: مركز الإحصاء - أبوظبي

7.1. الاستثمار الأجنبي

تقوم حكومة أبوظبي بخطوات عديدة من شأنها خلق المناخ المناسب لتعزيز ثقة المستثمرين في الاقتصاد، حيث تساهم العديد من العوامل التي تتمتع بها إمارة أبوظبي في تعزيز تصور المستثمرين بشأن فرص الأعمال في الإمارة، على سبيل المثال وليس الحصر نظام الضرائب الذي يتسم بالشفافية، والدعم المقدم من النظام القضائي، والتشريعات الاقتصادية التي تهدف إلى تشجيع الاستثمار والمناطق الصناعية.

وقد أظهرت النتائج إلى أن إجمالي رصيد الاستثمار الأجنبي المباشر في إمارة أبوظبي بلغ 81,112 مليون درهم في نهاية عام 2014، بعد أن كان 71,931 مليون درهم في نهاية عام 2013. ويعزى هذا النمو إلى ((النشطة المالية وأنشطة التأمين)) والتي استقطبت استثمارات أجنبية مباشرة بلغت قيمتها 12,731 مليون درهم في نهاية عام 2014، بالمقارنة مع 10,137 مليون درهم في نهاية عام 2013. وقد ساهم ((نشاط الصناعات التحويلية)) بما نسبته 19.1% من إجمالي رصيد الاستثمار الأجنبي المباشر في عام 2014 مقارنة مع نسبة 18.1% في عام 2013. أما ((نشاط الصناعات الاستخراجية)) التي تشمل النفط الخام والغاز الطبيعي فقد ساهم بنسبة 8.7 % وبقوة 7,045 مليون درهم في عام 2014 مقارنة بقيمة استثمارات بلغت 7,267 مليون درهم بما يعادل 10.1 % من إجمالي رصيد الاستثمار الأجنبي المباشر في عام 2013.

كما وأشارت النتائج إلى أن الاستثمارات الأجنبية المباشرة في إمارة أبوظبي حسب مجموعات الدول لدول مجلس التعاون الخليجي شكلت ما نسبته 3.5 % من إجمالي الاستثمارات الأجنبية المباشرة، حيث بلغ مجموع استثماراتها نحو 2,820 مليون درهم في عام 2014 مقارنة مع نسبة مساهمة 2.2 % وقيمة استثمارات 1,614 مليون درهم في عام 2013. فيما بلغ مجموع قيمة الاستثمارات الأجنبية لباقي الدول العربية 6,637 و6,643 مليون درهم للأعوام 2013 و2014 على التوالي. أما استثمارات الدول الأوربية فقد ارتفعت من 26,684 مليون درهم في عام 2013 إلى 32,980 مليون درهم في عام 2014.

وبالنسبة للاستثمارات الأجنبية في الحافطة ((متضمنة سندات الدين)) في إمارة أبوظبي لعام 2014 فقد بلغت حوالي 57,283 مليون درهم. أما الاستثمارات الأجنبية الأخرى في إمارة أبوظبي فقد وصلت قيمة استثماراتها إلى 160,364 مليون درهم خلال عام 2014 بالمقارنة مع 135,066 مليون درهم في عام 2013.

1.7.1 إجمالي رصيد الاستثمار الأجنبي حسب النشاط الاقتصادي

(مليون درهم)

2014	2013	2012	2011	النشاط الاقتصادي
298,758	264,123	250,319	235,768	المجموع
8,342	9,046	7,538	1,992	الصناعات الاستخراجية (تشمل النفط الخام والغاز الطبيعي)
15,865	25,086	12,368	10,926	الصناعات التحويلية
18,792	17,961	18,983	19,062	الكهرباء والغاز والمياه وأنشطة إدارة النفايات
8,247	6,390	5,995	5,162	التشييد والبناء
366	459	349	191	تجارة الجملة والتجزئة؛ إصلاح المركبات ذات المحركات والدراجات النارية
4,056	4,158	2,934	10,434	النقل والتخزين
18	14	22	9	خدمات الإقامة والطعام
31,306	7,139	5,960	4,970	المعلومات والاتصالات
179,727	159,900	160,057	147,653	الأنشطة المالية وأنشطة التأمين
27,398	31,157	34,347	23,980	الأنشطة العقارية*
3,177	1,938	1,383	10,542	الأنشطة المهنية والعلمية والتقنية
887	355	275	596	أنشطة الخدمات الإدارية وخدمات الدعم
480	461	82	29	التعليم
12	11	21	193	أنشطة الصحة البشرية والخدمة الاجتماعية
85	48	5	30	الفنون والترفيه والترفيه وأنشطة الخدمات الأخرى

المصدر: مركز الإحصاء - أبوظبي

* تقديرات أولية

ملاحظة: الأرقام المبينة قد لا تساوي المجموع بسبب التقريب

2.7.1 إجمالي رصيد الاستثمار الأجنبي المباشر حسب النشاط الاقتصادي (مليون درهم)

2014	2013	2012	2011	النشاط الاقتصادي
81,112	71,931	60,898	52,232	المجموع
7,045	7,267	6,084	1,886	الصناعات الاستخراجية (تشمل النفط الخام والغاز الطبيعي)
15,502	13,043	11,556	9,180	الصناعات التحويلية
8,279	6,904	6,740	6,423	الكهرباء والغاز والمياه وأنشطة إدارة النفايات
7,281	5,891	4,727	3,958	التشييد والبناء
295	293	155	148	تجارة الجملة والتجزئة؛ إصلاح المركبات ذات المحركات والدراجات النارية
1,850	1,992	604	2,178	النقل والتخزين
18	14	22	9	خدمات الإقامة والطعام
151	145	154	17	المعلومات والاتصالات
12,731	10,137	5,898	6,134	الأنشطة المالية وأنشطة التأمين
23,513	23,599	23,357	20,234	الأنشطة العقارية*
3,015	1,782	1,227	1,311	الأنشطة المهنية والعلمية والتقنية
875	355	273	513	أنشطة الخدمات الإدارية وخدمات الدعم
460	452	75	19	التعليم
12	11	21	193	أنشطة الصحة البشرية والخدمة الاجتماعية
85	46	5	30	الفنون والترفيه والترويج وأنشطة الخدمات الأخرى

المصدر: مركز الإحصاء - أبوظبي

* تشمل المبيعات العقارية لغير المقيمين

ملاحظة: الأرقام المبينة قد لا تساوي المجموع بسبب التقريب

الشكل 1.7.1 إجمالي رصيد الاستثمار الأجنبي

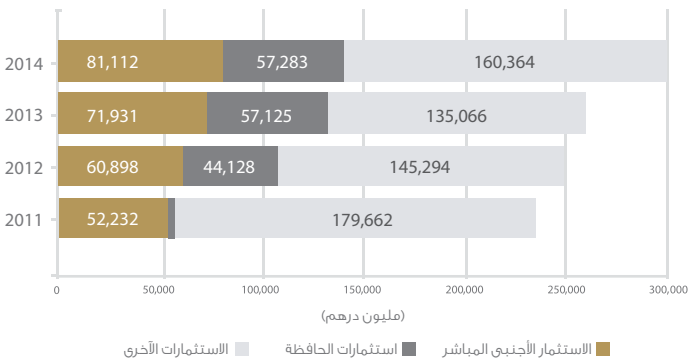

3.7.1 إجمالي رصيد الاستثمار الأجنبي المباشر حسب النشاط الاقتصادي كنسبة من الناتج المحلي الإجمالي بالأسعار الجارية

(%)

النشاط الاقتصادي	2011	2012	2013	2014
المجموع	6.2	6.7	7.7	8.4
الصناعات الاستخراجية (تشمل النفط الخام والغاز الطبيعي)	0.2	0.7	0.8	0.7
الصناعات التحويلية	1.1	1.3	1.4	1.6
الكهرباء والغاز والمياه وأنشطة إدارة النفايات	0.8	0.7	0.7	0.9
التشييد والبناء	0.5	0.5	0.6	0.8
النقل والتخزين	0.3	0.1	0.2	0.2
الأنشطة المالية وأنشطة التأمين	0.7	0.6	1.1	1.3
الأنشطة العقارية*	2.4	2.6	2.5	2.4
الأنشطة المهنية والعلمية والتقنية	0.2	0.1	0.2	0.3

المصدر: مركز الإحصاء - أبوظبي

* تشمل المبيعات العقارية لغير المقيمين

ملاحظة: الأرقام المبينة قد لا تساوي المجموع بسبب التقريب

4.7.1 الأهمية النسبية للاستثمار الأجنبي المباشر حسب النشاط الاقتصادي

(%)

النشاط الاقتصادي	2011	2012	2013	2014
المجموع	100	100	100	100
الصناعات الاستخراجية (تشمل النفط الخام والغاز الطبيعي)	3.6	10.0	10.1	8.7
الصناعات التحويلية	17.6	19.0	18.1	19.1
الكهرباء والغاز والمياه وأنشطة إدارة النفايات	12.3	11.1	9.6	10.2
التشييد والبناء	7.6	7.8	8.2	9.0
تجارة الجملة والتجزئة؛ إصلاح المركبات ذات المحركات والدراجات النارية	0.3	0.3	0.4	0.4
النقل والتخزين	4.2	1.0	2.8	2.3
المعلومات والاتصالات	0.0	0.3	0.2	0.2
الأنشطة المالية وأنشطة التأمين	11.7	9.7	14.1	15.7
الأنشطة العقارية*	38.7	38.4	32.8	29.0
الأنشطة المهنية والعلمية والتقنية	2.5	2.0	2.5	3.7
أنشطة الخدمات الإدارية وخدمات الدعم	1.0	0.4	0.5	1.1
التعليم	0.0	0.1	0.6	0.6
أنشطة الصحة البشرية والخدمة الاجتماعية	0.4	0.0	0.0	0.0
الفنون والترفيه والترويح وأنشطة الخدمات الأخرى	0.1	0.0	0.1	0.1

المصدر: مركز الإحصاء - أبوظبي

ملاحظة: الأرقام المبينة قد لا تساوي المجموع بسبب التقريب

* تشمل المبيعات العقارية لغير المقيمين

5.7.1 إجمالي رصيد الاستثمار الأجنبي المباشر حسب أكبر عشر دول
(مليون درهم)

2014		2013		الدول
%	القيمة	%	القيمة	
100	81,112	100	71,931	المجموع
11.7	9,503	11.1	7,997	النمسا
11.0	8,959	11.5	8,275	فرنسا
7.2	5,820	5.5	3,930	المملكة المتحدة
5.1	4,109	4.2	3,007	المانيا
3.8	3,112	3.4	2,425	هولندا
3.4	2,719	3.7	2,660	كوريا الجنوبية
3.3	2,710	3.7	2,669	ليبيا
2.8	2,307	3.2	2,272	اليابان
2.8	2,251	3.2	2,288	جزر كايمان
1.8	1,433	1.5	1,051	لبنان
47.1	38,189	49.2	35,357	أخرى*

المصدر: مركز الإحصاء - أبوظبي

* تشمل المبيعات العقارية لغير المقيمين
ملاحظة: الأرقام المبينة قد لا تساوي المجموع بسبب التقريب

6.7.1 إجمالي رصيد الاستثمار الأجنبي المباشر حسب مجموعات الدول
(مليون درهم)

2014	2013	2012	2011	مجموعة الدول
81,112	71,931	60,898	52,232	المجموع
2,820	1,614	1,825	2,240	مجلس التعاون لدول الخليج العربية
6,643	6,637	6,120	4,822	الدول العربية الأخرى
7,982	6,342	4,834	4,156	دول آسيوية أخرى
0	183	143	1	دول أفريقية أخرى
32,980	26,684	19,984	13,664	دول أوروبية
1,796	1,744	4,616	1,251	دول أمريكا الشمالية
1,701	1,613	667	422	دول أمريكا الجنوبية
27,190	27,115	22,707	25,675	مجموعة دول أخرى*

المصدر: مركز الإحصاء - أبوظبي

* تشمل المبيعات العقارية لغير المقيمين
ملاحظة: الأرقام المبينة قد لا تساوي المجموع بسبب التقريب

7.7.1 الأهمية النسبية للاستثمار الأجنبي المباشر حسب مجموعة الدول

(%)

2014	2013	2012	2011	مجموعة الدول
100	100	100	100	المجموع
3.5	2.2	3.0	4.3	مجلس التعاون لدول الخليج العربية
8.2	9.2	10.1	9.2	الدول العربية الأخرى
9.8	8.8	7.9	8.0	دول آسيوية أخرى
0.0	0.3	0.2	0.0	دول أفريقية أخرى
40.7	37.1	32.8	26.2	دول أوروبية
2.2	2.4	7.6	2.4	دول أمريكا الشمالية
2.1	2.2	1.1	0.8	دول أمريكا الجنوبية
33.5	37.7	37.3	49.2	مجموعة دول أخرى*

المصدر: مركز الإحصاء - أبوظبي

ملاحظة: الأرقام المبينة قد لا تساوي المجموع بسبب التقريب

* تشمل المبيعات العقارية لغير المقيمين

الشكل 2.7.1 الأهمية النسبية للاستثمار الأجنبي المباشر حسب مجموعة الدول، 2014

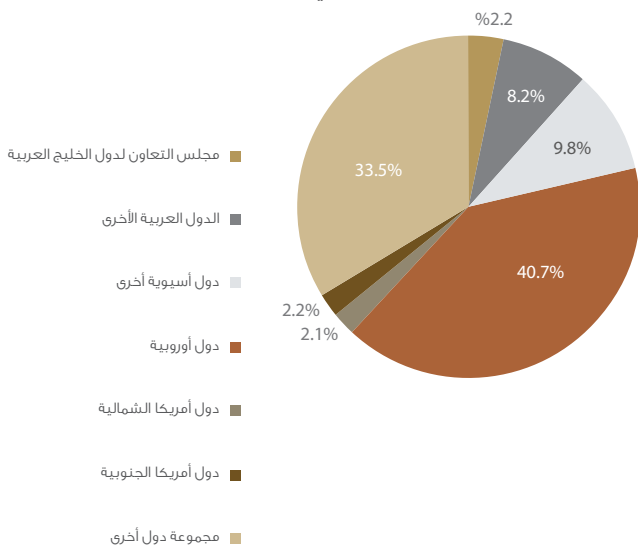

المصدر: مركز الإحصاء - أبوظبي

8.7.1 إجمالي رصيد الاستثمارات الأخرى حسب النشاط الاقتصادي

(مليون درهم)

2014	2013	2012	2011	النشاط الاقتصادي
160,364	135,066	145,294	179,662	المجموع
1,297	1,779	1,454	106	الصناعات الاستخراجية (تشمل النفط الخام والغاز الطبيعي)
364	12,043	813	1,746	الصناعات التحويلية
10,512	10,916	12,243	12,639	الكهرباء والغاز والمياه وأنشطة إدارة النفايات
966	498	235	966	التشييد والبناء
71	166	194	43	تجارة الجملة والتجزئة؛ إصلاح المركبات ذات المحركات والدراجات النارية
2,206	2,166	2,330	8,256	النقل والتخزين
31,154	6,994	5,806	4,953	المعلومات والاتصالات
113,591	100,107	122,053	139,397	الأنشطة المالية وأنشطة التأمين
7	230	0	2,232	الأنشطة العقارية*
162	156	156	9,232	الأنشطة المهنية والعلمية والتقنية
12	9	3	84	أنشطة الخدمات الإدارية وخدمات الدعم
20	2	7	10	التعليم

المصدر: مركز الإحصاء - أبوظبي

ملاحظة: الأرقام المبينة قد لا تساوي المجموع بسبب التقريب

9.7.1 الأهمية النسبية للاستثمارات الأخرى حسب النشاط الاقتصادي (%)

2014	2013	2012	2011	النشاط الاقتصادي
100	100	100	100	المجموع
0.8	1.3	1.0	0.1	الصناعات الاستخراجية (تشمل النفط الخام والغاز الطبيعي)
0.2	8.9	0.6	1.0	الصناعات التحويلية
6.6	8.1	8.4	7.0	الكهرباء والغاز والمياه وأنشطة إدارة النفايات
0.6	0.4	0.2	0.5	التشييد والبناء
0.0	0.1	0.1	0.0	تجارة الجملة والتجزئة؛ إصلاح المركبات ذات المحركات والدراجات النارية
1.4	1.6	1.6	4.6	النقل والتخزين
19.4	5.2	4.0	2.8	المعلومات والاتصالات
70.8	74.1	84.0	77.6	الأنشطة المالية وأنشطة التأمين
0.0	0.2	0.0	1.2	الأنشطة العقارية*
0.1	0.1	0.1	5.1	الأنشطة المهنية والعلمية والتقنية

المصدر: مركز الإحصاء - أبوظبي

ملاحظة: الأرقام المبينة قد لا تساوي المجموع بسبب التقريب

الشكل 3.7.1 إجمالي رصيد الاستثمارات في الحافظة حسب النشاط الاقتصادي

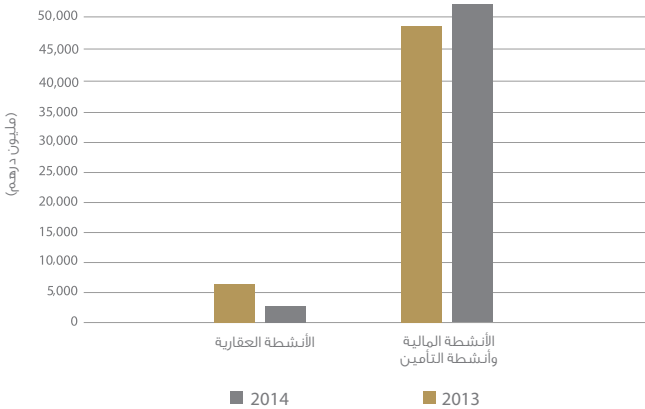

المصدر: مركز الإحصاء - أبوظبي



2. الصناعة والأعمال

- بيئة الأعمال
- الصناعة التحويلية
- النفط والغاز
- البتروكيماويات
- الكهرباء والماء
- البناء والتشييد
- النقل
- تقنية المعلومات والاتصالات
- الفنادق

2. الصناعة والأعمال

يوفر قسم الصناعة والأعمال بيانات إحصائية تتعلق بكافة الأنشطة الاقتصادية ما يجعله مرآة تعكس الأداء الاقتصادي للإمارة، وتأتي أنشطة الصناعة الاستخراجية في المقدمة لما لها من أهمية كبرى. وقد شكلت الصناعات التحويلية نحو 5.7% من الناتج المحلي الإجمالي لإمارة أبوظبي في عام 2014.

وارتفع الإنتاج الإجمالي لنشاط الصناعات التحويلية بنسبة 3.3%، من 183,471 مليون درهم في عام 2013 إلى 189,434 مليون درهم في عام 2014. وفي نشاط السياحة ارتفع عدد المنشآت الفندقية إلى 168 منشأة عام 2015 بزيادة 5.0% مقارنة بعام 2014، وخلال نفس الفترة زاد عدد النزلاء بنحو 17.5%. كما زاد عدد الغرف الفندقية بنسبة 4.9%، وزاد معدل الإشغال بمقدار 0.7%، وبلغ متوسط مدة الإقامة 3.0 ليلة عام 2015.

وفي نشاط النقل بلغ عدد المسافرين جواً 23.3 مليون مسافر خلال عام 2015 بالمقارنة مع 19.9 مليون مسافر خلال عام 2014.

أما في نشاط تقنية المعلومات والاتصالات، فقد بلغ عدد مشتركى خطوط الهاتف الثابت 16 لكل 100 من السكان، وبلغ عدد مشتركى خطوط الإنترنت الثابتة 12 لكل 100 من السكان في عام 2015.

84,620	مجموع الرخص التجارية الجديدة والمجددة
6,124,940	إنتاج المنتجات البتروكيماوية (طن متري)
464,245	المبيعات المحلية للمنتجات البتروكيماوية (طن متري)
6,390	عدد رخص البناء الصادرة في إمارة أبوظبي
23.3	عدد المسافرين جواً (مليون)
16	عدد مشتركى خطوط الهاتف الثابت لكل 100 من السكان
12	عدد مشتركى خطوط الإنترنت الثابتة لكل 100 من السكان
168	عدد المنشآت الفندقية
4,106	عدد نزلاء المنشآت الفندقية (بالألف)

2015

1.2. بيئة الأعمال

تميزت إمارة أبوظبي خلال السنوات الأخيرة بتجربة استثمارية جعلتها مقصداً للشركات العالمية الكبرى، حيث تناغمت السياسات الحكومية مع جهود القطاع الخاص في ظل التوجهات والسياسات الحكومية الرشيدة وتعزيز أواصر هذه الشراكة. وتبنت حكومة أبوظبي خطة طويلة المدى لتسهيل عملية التحول الاقتصادي للإمارة بهدف خلق بيئة أعمال مثالية، والحد من الاعتماد على قطاع النفط والتركيز على الاقتصاد القائم على المعرفة، وقطعت إمارة أبوظبي شوطاً بعيداً في هذا المضمار، لذا يمكن القول بأن التطور والازدهار الذي تنعم بهما الإمارة في الوقت الراهن يعزى إلى مثالية بيئة الأعمال.

إن السياسات المتبعة في إمارة أبوظبي لتنفيذ رؤية أبوظبي 2030 طويلة الأجل، وتوفير المرتكزات والدعائم التي تخلق بيئة عمل مثالية وفعالة، والموقع الجغرافي الاستراتيجي والبنية التحتية المتطورة وكذلك التسهيلات الكثيرة التي توفرها المناطق الصناعية في الإمارة والرسوم المنخفضة، وفرة مصادر الطاقة المتجددة والتسهيلات الائتمانية وغيرها الكثير تعتبر من العوامل الجاذبة لتكوين بيئة الأعمال.

وتلتزم حكومة أبوظبي بتسهيل ممارسة الأعمال في مختلف المجالات، وفي الوقت نفسه إقامة اقتصاد ينسجم ويتفاعل بشكل جيد مع الاقتصاد العالمي، بهدف التسهيل على المستثمرين واستقطاب الاستثمارات الأجنبية مما يساهم في بناء قوي غير معتمد على قطاع واحد. وفي عام 2015 بلغ عدد الرخص التجارية الجديدة المسجلة 9,228 رخصة، أما عدد الرخص التجارية الملغية فكانت 7,313 رخصة.

1.1.2 المؤشرات العامة لبيئة الأعمال

المؤشرات	2012	2013	2014	2015
عدد الرخص التجارية الجديدة المسجلة	8,094	8,657	9,934	9,228
عدد الرخص التجارية المجددة	69,217	70,891	73,055	75,392
عدد الرخص التجارية الملغية	2,551	2,345	1,820	7,313

المصدر: دائرة التنمية الاقتصادية

2.1.2 أهم إحصاءات نشاط تجارة الجملة والتجزئة وخدمات الإصلاح

المؤشرات	2011	2012	2013	2014*
حصة النشاط كنسبة من الناتج المحلي الإجمالي (%)	3.3	3.5	3.8	4.3
حصة النشاط كنسبة من الناتج المحلي الإجمالي في القطاع الغير نفطي (%)	7.8	8.1	8.5	8.7
الإنتاج الإجمالي للنشاط (%) من الناتج المحلي الإجمالي	4.5	4.6	5.0	5.5
تكوين رأس المال (%) من الناتج المحلي الإجمالي	0.2	0.2	0.2	0.3
تعويضات العاملين (مليون درهم)	8,874	11,235	12,007	12,553

المصدر: مركز الإحصاء - أبوظبي

* تقديرات أولية

2.2. الصناعة التحويلية

تعد الصناعات التحويلية واحدة من الأنشطة الاقتصادية ذات الأهمية الاستراتيجية في إمارة أبوظبي. وتولي خطة التنمية الاقتصادية طويلة الأمد عناية خاصة لقطاع الصناعات التحويلية كي تساهم بشكل كبير في تنمية الاقتصاد غير النفطي وضمان النمو الاقتصادي والاستقرار في الإمارة.

شكلت الصناعات التحويلية نحو 5.7% من الناتج المحلي الإجمالي، و11.6% من الناتج المحلي الإجمالي غير النفطي في عام 2014. وارتفعت القيمة المضافة لنشاط الصناعات التحويلية حوالي 12.6% عام 2014، عن 48,567 مليون درهم في عام 2013.

1.2.2 أهم إحصاءات نشاط الصناعات التحويلية

المؤشرات	2011	2012	2013	2014
حصة النشاط كنسبة من الناتج المحلي الإجمالي بالأسعار الجارية (%)	5.7	5.3	5.2	5.7
حصة النشاط (% من الناتج المحلي الإجمالي غير النفطي بالأسعار الجارية)	13.3	12.3	11.5	11.6
الإنتاج الإجمالي للنشاط (% من الناتج المحلي الإجمالي بالأسعار الجارية)	21.0	20.1	19.7	19.7
تكوين رأس المال (% من الناتج المحلي الإجمالي بالأسعار الجارية)	3.3	4.0	2.5	2.1
تعويضات العاملين (مليون درهم)	12,086	13,787	15,325	17,499

المصدر: مركز الإحصاء - أبوظبي

2.2.2 الإنتاج الإجمالي والقيمة المضافة لنشاط الصناعات التحويلية

(مليون درهم)

2014		2013		نوع الصناعة التحويلية
القيمة المضافة	الإنتاج الإجمالي	القيمة المضافة	الإنتاج الإجمالي	
54,707	189,334	48,567	183,471	المجموع
3,298	9,096	3,092	8,680	المواد الغذائية والمشروبات والتبغ
998	2,044	927	1,953	النسيج والملابس والمنتجات الجلدية
238	628	207	564	الأخشاب والمنتجات الخشبية
484	861	501	896	الورق والطباعة والنشر ووسائط الاستنساخ
26,217	109,903	23,895	112,354	الكيمائيات واللدائن ومنتجاتها
3,293	10,912	3,268	10,768	المنتجات المعدنية غير المعدنية (اللافلزية)
7,272	26,246	6,021	22,995	الصناعات المعدنية الأساسية
4,002	9,349	3,504	8,056	المنتجات المعدنية الإنشائية ما عدا الآلات والمعدات
3,664	9,640	3,561	9,983	صناعة الآلات والمعدات والأجهزة
401	941	349	807	الأثاث
4,840	9,713	3,245	6,415	تصليح وتركيب المعدات والآلات والصناعات التحويلية الأخرى

المصدر: مركز الإحصاء - أبوظبي

3.2.2 إجمالي تكوين رأس المال الثابت في نشاط الصناعات التحويلية

(مليون درهم)

2014	2013	نوع الصناعة التحويلية
19,691	23,440	المجموع
488	281	المواد الغذائية والمشروبات والتبغ
27	112	النسيج والملابس والمنتجات الجلدية
109	188	الأخشاب والمنتجات الخشبية
136	64	الورق والطباعة والنشر ووسائط الاستنساخ
14,390	15,462	الكيمائيات واللدائن ومنتجاتها
644	237	المنتجات المعدنية غير المعدنية (اللافلزية)
2,430	5,392	الصناعات المعدنية الأساسية
463	929	المنتجات المعدنية الإنشائية ما عدا الآلات والمعدات
299	251	صناعة الآلات والمعدات والأجهزة
6	9	الأثاث
697	516	تصليح وتركيب المعدات والآلات والصناعات التحويلية الأخرى

المصدر: مركز الإحصاء - أبوظبي

الشكل 1.2.2 القيمة المضافة لنشاط الصناعات التحويلية

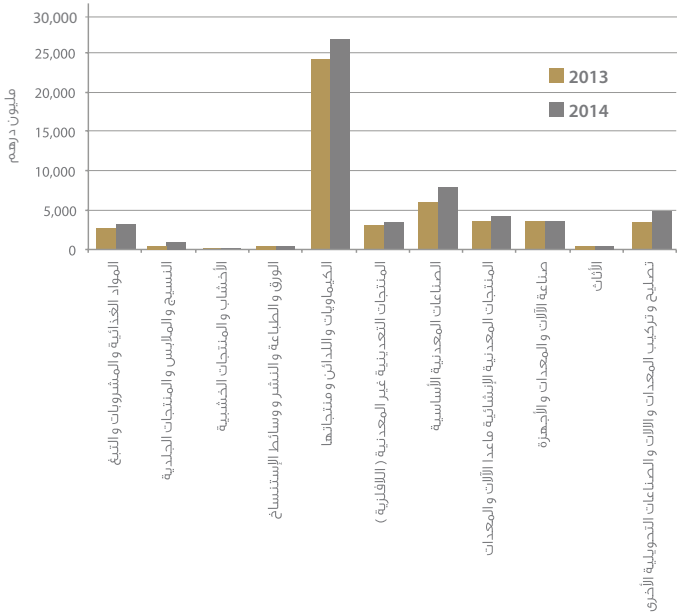

4.2.2 أهم إحصاءات نشاط صناعة المعادن الأساسية

2014	2013	2012	2011	نشاط صناعة المعادن الأساسية
0.8	0.6	0.6	0.6	حصة النشاط كنسبة من الناتج المحلي الإجمالي بالأسعار الجارية (%)
1.5	1.4	1.4	1.3	حصة النشاط (% من الناتج المحلي الإجمالي غير النفطي بالأسعار الجارية)
2.7	2.5	2.2	1.9	الإنتاج الإجمالي للنشاط (% من الناتج المحلي الإجمالي بالأسعار الجارية)
0.3	0.6	0.8	0.3	تكوين رأس المال (% من الناتج المحلي الإجمالي بالأسعار الجارية)
1,837	1,815	1,651	1,172	تعويضات العاملين (مليون درهم)
15.6	17.9	14.6	16.7	الواردات (% من إجمالي الواردات)
44.3	45.5	27.4	19.1	الصادرات (% من إجمالي الصادرات غير النفطية)

المصدر: مركز الإحصاء - أبوظبي

* تقديرات أولية

3.2. النفط والغاز

1.3.2 أهم إحصاءات نشاط النفط الخام والغاز الطبيعي

المؤشرات	2011	2012	2013	2014
حصة النشاط كنسبة من الناتج المحلي الإجمالي بالأسعار الجارية (%)	56.9	56.7	54.4	50.4
الإنتاج الإجمالي للنشاط (%) من الناتج المحلي الإجمالي بالأسعار الجارية	58.2	58.0	56.2	52.0
تكوين رأس المال (%) من الناتج المحلي الإجمالي بالأسعار الجارية	2.8	3.6	2.7	2.2
تعويضات العاملين (مليون درهم)	7,855	9,768	11,747	13,339

المصدر: مركز الإحصاء - أبوظبي

* تقديرات أولية

4.2. البتروكيماويات

تنبؤاً بإمارة أبوظبي مكانة متميزة تسمح لها بزيادة مساهمتها العالمية في صناعة البتروكيماويات معتمدة على مخزونها من الغاز الطبيعي والسوائل المرتبطة به. وتعد صناعة البتروكيماويات قطاع مهم ضمن الخطة المستقبلية لتنويع اقتصاد الإمارة، لذلك ترفع الإمارة من قدرتها الإنتاجية بشكل مستمر، وفي نفس الوقت تشهد أنشطة التسويق تطوراً كبيراً.

تعتمد صناعة البتروكيماويات في الإمارة على قدرتها العالية في توفير المواد الأساسية التي تركز عليها هذه الصناعة، ومن أهم المنتجات البتروكيماوية التي برزت فيها الإمارة، الأمونيا وأسمدة اليوريا والبولي إيثيلين والبولي بروبيلين.

حققت صناعة البتروكيماويات في إمارة أبوظبي ارتفاعاً في إنتاج المنتجات البتروكيماوية من 5,016,600 طناً مترياً في عام 2014 إلى 6,124,940 طناً مترياً خلال عام 2015 بزيادة مقدارها 22.1%. في حين بلغت قيمة صادرات المنتجات البتروكيماوية 4,362,692 طناً مترياً في عام 2015.

1.4.2 إنتاج وصادرات المنتجات البتروكيماوية

(طن متري)

2015		2014		نوع المنتج
الصادرات	الإنتاج	الصادرات	الإنتاج	
4,362,692	6,124,940	3,426,335	5,016,600	المجموع
11,900	1,118,333	24,800	1,138,018	أمونيا
1,899,524	1,918,211	1,914,453	1,953,927	سماد اليوريا
1,750,951	2,112,403	993,476	1,255,298	بولي إيثيلين
700,316	975,993	493,606	669,357	بولي بروبيلين

المصدر: شركة بترو أبوظبي الوطنية - أدنوك

2.4.2 المبيعات المحلية للمنتجات البتروكيماوية

(طن متري)

2015	2014	2013	2012	نوع المنتج
464,245	296,555	306,937	256,778	المجموع
31,065	25,466	28,171	34,283	سماد اليوريا
268,212	163,946	153,136	126,888	بولي ايثيلين
164,967	107,143	125,630	95,606	بولي بروبيلين

المصدر: شركة بترول أبوظبي الوطنية - أدنوك

3.4.2 أسعار صادرات المنتجات البتروكيماوية

(دولار / طن متري)

2015	2014	2013	2012	نوع المنتج
389	498	514	545	أمونيا
277	330	334	421	سماد اليوريا
1,295	1,602	1,576	1,475	بولي ايثيلين
1,177	1,569	1,539	1,433	بولي بروبيلين

المصدر: شركة بترول أبوظبي الوطنية - أدنوك

5.2. الكهرباء والماء

1.5.2. أهم إحصاءات نشاط الكهرباء والمياه

2014	2013	2012	2011	المؤشرات
2.5	2.4	2.4	2.2	حصة النشاط كنسبة من الناتج المحلي الإجمالي بالأسعار الجارية (%)
5.2	5.2	5.6	5.1	حصة النشاط (%) من الناتج المحلي الإجمالي غير النفطي بالأسعار الجارية
3.5	3.4	3.4	3.6	الإنتاج الإجمالي للنشاط (%) من الناتج المحلي الإجمالي بالأسعار الجارية
0.8	0.7	0.7	1.5	تكوين رأس المال (%) من الناتج المحلي الإجمالي بالأسعار الجارية
2,191	2,018	1,963	1,953	تعويضات العاملين (مليون درهم)

المصدر: مركز الإحصاء - أبوظبي

6.2. التشييد والبناء

أولت حكومة إمارة أبوظبي اهتماما خاصا بالقطاع العقاري لكونه من أهم القطاعات التي تساهم في زيادة نمو النشاط الاقتصادي للإمارة وتوفير نمو مستدام على المدى الطويل. من هذا المنطلق، كان لابد من توفير بنية تحتية متطورة تدعم التطور العقاري الحاصل في الإمارة منذ سنوات، وهنا يظهر نشاط "التشييد والبناء" كمساهم فاعل في تطوير ودعم قطاعات النمو المستقبلية المستهدفة. وعلى سبيل المثال هناك حاجة إلى تشييد فنادق ومنتجات سياحية جديدة تدعم التنمية السياحية للإمارة.

ساهم نشاط "التشييد والبناء" بنسبة 9.6% من الناتج المحلي الإجمالي خلال عام 2014 بالمقارنة مع 9.2% خلال عام 2013 وتشير إحصاءات رخص البناء إلى أن عدد رخص المباني السكنية (سكنية، سكنية وتجارية) الصادرة خلال عام 2015 بلغ 5,067 رخصة. وبالإضافة إلى ذلك، تم إصدار 1,323 رخصة للأبنية غير السكنية خلال عام 2015 بالمقارنة مع 1,668 رخصة في عام 2014 وشكلت رخص الأبنية الجديدة 10.0% من إجمالي عدد الرخص الصادرة خلال عام 2015.

1.6.2 أهم إحصاءات التشييد والبناء

المؤشرات	2014	2013	2012	2011
حصة النشاط كنسبة من الناتج المحلي الإجمالي بالأسعار الجارية (%)	9.6	9.2	9.1	9.9
حصة النشاط (% من الناتج المحلي الإجمالي غير النفطي بالأسعار الجارية)	19.7	20.4	21.3	23.1
الإنتاج الإجمالي للنشاط (% من الناتج المحلي الإجمالي بالأسعار الجارية)	19.4	18.2	17.8	19.8
تكوين رأس المال (% من الناتج المحلي الإجمالي بالأسعار الجارية)	0.46	0.4	0.4	0.5
تعويضات العاملين (مليون درهم)	29,758	27,569	24,071	25,493

المصدر: مركز الإحصاء - أبوظبي

* تقديرات أولية

2.6.2 عدد الرخص الصادرة حسب النوع والمنطقة، 2012

نوع الرخصة	منطقة أبوظبي	منطقة العين	المنطقة الغربية
المجموع	14,096	4,100	862
بناء جديد	1,278	1,065	131
تجديد أو تعديل للرخص	2,770	24	135
إضافات على مبان قائمة	2,470	2,381	384
تحسين وتزيين مبان	5,032	290	39
رخص مؤقتة	522	23	7
هدم	163	286	27
أخرى	1,861	31	139

المصدر: دائرة الشؤون البلدية - بلديات أبوظبي والعين والمنطقة الغربية

3.6.2 عدد الرخص الصادرة حسب النوع والمنطقة، 2013

نوع الرخصة	منطقة أبوظبي	منطقة العين	المنطقة الغربية
المجموع	15,634	4,479	790
بناء جديد	1,456	818	120
تجديد أو تعديل للرخص	5,573	94	61
إضافات على مبان قائمة	2,582	2,923	352
تحسين وتزيين مبان	4,053	399	43
رخص مؤقتة	976	6	5
هدم	252	226	18
أخرى	742	13	191

المصدر: دائرة الشؤون البلدية - بلديات أبوظبي والعين والمنطقة الغربية

4.6.2 عدد الرخص الصادرة حسب النوع والمنطقة، 2014

نوع الرخصة	منطقة أبوظبي	منطقة العين	المنطقة الغربية
المجموع	18,065	4,615	601
بناء جديد	1,350	825	291
تجديد أو تعديل للرخص	5,124	86	34
إضافات على مبان قائمة	2,662	3,020	5
تحسين وتزيين مبان	4,414	426	79
رخص مؤقتة	1,010	3	0
هدم	217	249	22
أخرى	3,288	6	170

المصدر: دائرة الشؤون البلدية - بلديات أبوظبي والعين والمنطقة الغربية

5.6.2 عدد الرخص الصادرة حسب النوع والمنطقة، 2015

نوع الرخصة	منطقة أبوظبي	منطقة العين	المنطقة الغربية
المجموع	19,830	4,292	5,011
بناء جديد	1,322	1,295	304
تجديد أو تعديل للرخص	5,813	190	5
إضافات على مبان قائمة	2,823	608	38
تحسين وتزيين مبان	4,054	1,925	67
رخص مؤقتة	1,035	0	308
هدم	237	197	10
أخرى	4,546	77	4,279

المصدر: دائرة الشؤون البلدية - بلديات أبوظبي والعين والمنطقة الغربية

6.6.2 عدد الرخص الصادرة حسب استخدام المبنى والمنطقة، 2012

استخدام المبنى	منطقة أبوظبي	منطقة العين	المنطقة الغربية
المجموع	14,096	4,100	862
سكنية	7,875	3,050	541
تجارية	1,917	361	34
صناعية	1,096	175	76
مرافق عامة	8	138	47
زراعية	85	36	72
رخص مؤقتة	0	23	9
أخرى	3,115	317	83

المصدر: دائرة الشؤون البلدية - بلديات أبوظبي والعين والمنطقة الغربية

7.6.2 عدد الرخص الصادرة حسب استخدام المبنى والمنطقة، 2013

استخدام المبنى	منطقة أبوظبي	منطقة العين	المنطقة الغربية
المجموع	15,634	4,479	790
سكنية	8,416	3,599	447
تجارية	2,139	332	101
صناعية	1,044	175	34
مرافق عامة	2,800	221	100
زراعية	0	66	86
سكنية تجارية	1,111	0	0
رخص مؤقتة	0	29	0
أخرى	124	57	22

المصدر: دائرة الشؤون البلدية - بلديات أبوظبي والعين والمنطقة الغربية

8.6.2 عدد الرخص الصادرة حسب استخدام المبنى والمنطقة، 2014

استخدام المبنى	منطقة أبوظبي	منطقة العين	المنطقة الغربية
المجموع	18,065	4,615	601
سكنية	10,413	3,493	406
تجارية	2,753	615	23
صناعية	1,013	55	68
مرافق عامة	639	212	68
زراعية	52	55	18
سكنية وتجارية	1,217	0	0
أخرى	1,978	185	18

المصدر: دائرة الشؤون البلدية - بلديات أبوظبي والعين والمنطقة الغربية

9.6.2 عدد الرخص الصادرة حسب استخدام المبنى والمنطقة، 2015

استخدام المبنى	منطقة أبوظبي	منطقة العين	المنطقة الغربية
المجموع	19,830	4,292	5,011
سكنية	10,953	3,122	2,947
تجارية	2,782	460	261
صناعية	1,487	111	581
مرافق عامة	1,003	182	558
زراعية	92	41	125
سكنية وتجارية	1,089	159	0
أخرى	2,424	217	539

المصدر: دائرة الشؤون البلدية - بلديات أبوظبي والعين والمنطقة الغربية

10.6.2 عدد رخص البناء الصادرة في منطقة أبوظبي حسب نوع الرخصة واستخدام المبنى،
2012

نوع الرخصة		استخدام المبنى
إضافات	بناء جديد	
2,470	1,278	المجموع
2,200	1,179	سكنية
32	23	تجارية
238	70	صناعية
0	6	زراعية

المصدر: دائرة الشؤون البلدية - بلدية أبوظبي

11.6.2 عدد رخص البناء الصادرة في منطقة أبوظبي حسب نوع الرخصة واستخدام المبنى،
2013

نوع الرخصة		استخدام المبنى
إضافات	بناء جديد	
2,582	1,456	المجموع
2,125	1,041	سكنية
34	37	تجارية
252	88	صناعية
32	5	زراعية
1	0	مرافق عامة
138	285	أخرى

المصدر: دائرة الشؤون البلدية - بلدية أبوظبي

12.6.2 عدد رخص البناء الصادرة في منطقة أبوظبي حسب نوع الرخصة واستخدام المبنى،
2014

نوع الرخصة		استخدام المبنى
إضافات	بناء جديد	
2,662	1,350	المجموع
2,172	883	سكنية
161	69	تجارية
160	73	صناعية
7	5	زراعية
67	89	مرافق عامة
47	44	سكنية وتجارية
48	187	أخرى

المصدر: دائرة الشؤون البلدية - بلدية أبوظبي

13.6.2 عدد رخص البناء الصادرة في منطقة أبوظبي حسب نوع الرخصة واستخدام المبنى،
2015

نوع الرخصة		استخدام المبنى
إضافات	بناء جديد	
2,823	1,322	المجموع
2,170	963	سكنية
69	36	تجارية
358	93	صناعية
22	1	زراعية
94	127	مرافق عامة
85	101	سكنية وتجارية
25	1	أخرى

المصدر: دائرة الشؤون البلدية - بلدية أبوظبي

14.6.2 عدد رخص البناء الصادرة في منطقة العين حسب نوع الرخصة واستخدام المبنى،
2012

نوع الرخصة		استخدام المبنى
إضافات	بناء جديد	
2,381	1,065	المجموع
2,070	956	سكنية
51	20	تجارية
133	42	صناعية
98	40	مرافق عامة
29	7	زراعية

المصدر: دائرة الشؤون البلدية - بلدية العين

15.6.2 عدد رخص البناء الصادرة في منطقة العين حسب نوع الرخصة واستخدام المبنى،
2013

نوع الرخصة		استخدام المبنى
إضافات	بناء جديد	
2,923	818	المجموع
2,519	667	سكنية
115	25	تجارية
117	13	صناعية
125	37	مرافق عامة
32	29	زراعية
15	47	أخرى

المصدر: دائرة الشؤون البلدية - بلدية العين

16.6.2 عدد رخص البناء الصادرة في منطقة العين حسب نوع الرخصة واستخدام المبنى،
2014

نوع الرخصة		استخدام المبنى
إضافات	بناء جديد	
3,020	825	المجموع
2,527	607	سكنية
237	44	تجارية
47	3	صناعية
28	22	زراعية
128	34	مرافق عامة
53	115	أخرى

المصدر: دائرة الشؤون البلدية - بلدية العين

17.6.2 عدد رخص البناء الصادرة في منطقة العين حسب نوع الرخصة واستخدام المبنى،
2015

نوع الرخصة		استخدام المبنى
إضافات	بناء جديد	
608	1,295	المجموع
518	948	سكنية
6	50	تجارية
10	29	صناعية
38	45	مرافق عامة
19	4	زراعية
2	52	سكنية تجارية
15	167	أخرى

المصدر: دائرة الشؤون البلدية - بلدية العين

18.6.2 عدد رخص البناء الصادرة في المنطقة الغربية حسب نوع الرخصة واستخدام المبنى، 2012

نوع الرخصة		استخدام المبنى
إضافات	بناء جديد	
384	131	المجموع
293	90	سكنية
3	6	تجارية
14	16	صناعية
7	18	مرافق عامة
67	1	زراعية

المصدر: دائرة الشؤون البلدية - بلدية المنطقة الغربية

19.6.2 عدد رخص البناء الصادرة في المنطقة الغربية حسب نوع الرخصة واستخدام المبنى، 2013

نوع الرخصة		استخدام المبنى
إضافات	بناء جديد	
352	120	المجموع
217	59	سكنية
28	25	تجارية
9	4	صناعية
15	22	مرافق عامة
77	2	زراعية
6	8	أخرى

المصدر: دائرة الشؤون البلدية - بلدية المنطقة الغربية

20.6.2 عدد رخص البناء الصادرة في المنطقة الغربية حسب نوع الرخصة
واستخدام المبنى، 2014

نوع الرخصة		استخدام المبنى
إضافات وتحسين	بناء جديد	
5	291	المجموع
4	201	سكنية
0	6	تجارية
1	28	صناعية
0	14	زراعية
0	36	مرافق عامة
0	6	أخرى

المصدر: دائرة الشؤون البلدية - بلدية المنطقة الغربية

21.6.2 عدد رخص البناء الصادرة في المنطقة الغربية حسب نوع الرخصة
واستخدام المبنى، 2015

نوع الرخصة		استخدام المبنى
إضافات	بناء جديد	
38	304	المجموع
32	196	سكنية
1	18	تجارية
3	22	صناعية
0	15	زراعية
2	32	مرافق عامة
0	21	أخرى

المصدر: دائرة الشؤون البلدية - بلدية المنطقة الغربية

7.2. النقل

يعتبر النقل من أهم الصناعات المتطورة التي تسهم مساهمة فعالة في إيجاد النقطة الزمانية والمكانية للسلع والخدمات ولذلك يلعب النقل دوراً رئيسياً في عملية التنمية ويشكل العنصر الأهم في البنية التحتية للاقتصاد. فعن طريق النقل يتم توسيع السوق أمام السلعة والخدمات وبالتالي يسهم في الاستغلال الأمثل للموارد البشرية والمادية. ولذلك أولت حكومة أبوظبي نشاط النقل اهتماماً متزايداً، ما أدى إلى ابتكار وسائل نقل جديدة تواكب التطور العمراني والحضاري والاقتصادي في الإمارة، وذلك بتحديث البنية التحتية الموجودة بما يضمن تحسين وسائل الربط بين شتى أرجاء الإمارة والأسواق العالمية. وقد لعبت الاستثمارات المستمرة في البنية التحتية لنشاط النقل دوراً مهماً في زيادة مساهمته في الناتج المحلي الإجمالي خلال عام 2014.

بلغت حركة الطائرات خلال عام 2015 ما يعادل 195 ألف رحلة، مقارنة بـ (213) ألف رحلة خال عام 2014، بانخفاض مقداره 8.7% وبلغ عدد المسافرين خلال عام 2015 ما يعادل 23 مليون مسافر، بزيادة مقدارها 17.1% مقارنة بعام 2014.

1.7.2 أهم إحصاءات النقل والتخزين

المؤشرات	2010	2012	2013	2014
حصة النشاط كنسبة من الناتج المحلي الإجمالي بالأسعار الجارية (%)	3.5	3.5	3.7	4.0
حصة النشاط (% من الناتج المحلي الإجمالي غير النفطي بالأسعار الجارية)	8.1	8.2	8.3	8.2
الإنتاج الإجمالي للنشاط (% من الناتج المحلي الإجمالي بالأسعار الجارية)	5.2	5.5	6.1	6.6
تكوين رأس المال (% من الناتج المحلي الإجمالي بالأسعار الجارية)	2.2	2.1	1.4	2.4
تعويضات العاملين (مليون درهم)	7,361	9,424	9,818	10,955

المصدر: مركز الإحصاء - أبوظبي

* تقديرات أولية

2.7.2 مؤشرات استهلاك الوقود

المؤشرات	2012	2013	2014	2015
سعر وقود الديزل بمحطات الخدمة (سعر اللتر بالدرهم)	2.4	2.35	2.35	2.35
سعر الجازولين بمحطات الخدمة (سعر اللتر بالدرهم)*	1.6	1.61	1.61	1.68

المصدر: مركز الإحصاء - أبوظبي

* سعر الجازولين (إي بلس) بمحطات الخدمة

3.7.2 أطوال ومواصفات الطرق الخارجية، 2014 (كيلومتر)

المجموع	المنطقة			أطوال الطرق
	المنطقة الغربية	منطقة العين	منطقة أبوظبي	
980.2	182.9	493.0	304.3	1 حارة × 2
1141.6	614.8	335.7	191.1	2 حارة × 2
337.6	84.4	166.9	86.3	3 حارة × 2
193.6	1.5	40.8	151.3	4 حارة × 2
45.7	0.0	0.0	45.7	5 حارة × 2

المصدر: دائرة النقل

ملاحظة: طول الطريق غير مضروب بعدد الحارات

4.7.2 أطوال ومواصفات الطرق الخارجية، 2015 (كيلومتر)

المجموع	المنطقة			أطوال الطرق
	المنطقة الغربية	منطقة العين	منطقة أبوظبي	
962.8	182.9	493.7	286.2	1 حارة × 2
1,142.5	614.4	335.7	192.4	2 حارة × 2
339.8	84.4	166.9	88.5	3 حارة × 2
217.5	1.5	40.8	175.2	4 حارة × 2
45.7	0.0	0.0	45.7	5 حارة × 2

المصدر: دائرة النقل

ملاحظة: طول الطريق غير مضروب بعدد الحارات

5.7.2 أطوال الطرق الداخلية (كيلومتر)

2015	2014	2013	2012	المنطقة
18,965	18,697	18,539	16,825	المجموع
13,528	*13,200	13,184	13,164	منطقة أبوظبي
2,115	2,115	2,053	2,053	منطقة العين
3,322	3,382	3,302	1,608	المنطقة الغربية

المصدر: دائرة الشؤون البلدية- بلديات أبوظبي والعين والمنطقة الغربية

ملاحظة: طول الطريق مضروب بعدد الحارات

* تقديرات أولية

6.7.2 حركة الطائرات حسب المطار والشهر

2015	2014	2013	2012	المطار/الشهر
169,989	186,207	166,784	150,768	مطار أبوظبي الدولي*
14,117	14,905	13,351	12,623	يناير
12,807	14,058	12,596	11,993	فبراير
14,414	15,333	13,636	12,539	مارس
13,982	15,056	13,082	12,522	إبريل
14,447	15,790	13,495	12,697	مايو
14,117	15,492	13,207	12,132	يونيو
14,689	15,400	13,905	12,624	يوليو
14,964	15,672	14,130	11,955	أغسطس
14,130	15,747	14,471	12,367	سبتمبر
14,304	16,146	14,733	13,099	أكتوبر
13,753	15,922	14,953	13,038	نوفمبر
14,265	16,686	15,225	13,179	ديسمبر
24,579	26,993	3,147	4,421	مطار العين الدولي
1,534	3,304	371	338	يناير
2,019	3,423	264	199	فبراير
2,376	2,523	256	303	مارس
2,749	2,887	229	406	إبريل
2,884	2,329	196	357	مايو
2,420	2,464	221	459	يونيو
2,038	2,406	190	365	يوليو
2,118	3,376	239	311	أغسطس
1,656	2,578	292	418	سبتمبر
1,435	341	264	545	أكتوبر
1,575	485	280	374	نوفمبر
1,775	877	345	346	ديسمبر

المصدر: شركة أبوظبي للمطارات

* بيانات مطار أبوظبي الدولي تشمل بيانات مطار البطين للطيران الخاص من عام 2010

7.7.2 حركة النقل الجوي حسب المطار وعدد الركاب وكميات البضائع المشحونة

2015	2014	2013	2012	البيان
مطار أبوظبي الدولي *				
169,989	186,207	166,784	150,768	حركة الطائرات
عدد المسافرين:				
11,564,563	9,797,879	8,177,940	7,331,211	قادمون
11,558,557	9,782,403	8,212,666	7,325,410	مغادرون
163,512	284,845	324,107	230,989	عابرون
حركة نقل البضائع (بالطن):				
458,562	431,139	373,097	306,212	وارد
368,897	365,930	333,359	261,752	صادر
حركة الطرود (بالطن):				
3,975	3,093	2,011	2,411	وارد
6,113	5,907	4,029	3,637	صادر
مطار العين الدولي				
24,579	26,993	3,147	4,421	حركة الطائرات
عدد المسافرين:				
25,992	22,718	23,729	24,701	قادمون
23,746	19,652	20,378	22,620	مغادرون
11,443	27,179	31,250	16,022	عابرون
حركة نقل البضائع (بالطن):				
217	150	95	142	وارد
868	121	332	1,357	صادر
حركة الطرود (بالطن):				
0	0	0	0	وارد
0	0	0	0	صادر

المصدر: شركة أبوظبي للمطارات

* بيانات مطار أبوظبي الدولي تشمل بيانات مطار البطين للطيران الخاص من عام 2010

8.7.2 كميات الشحنات الجوية المفرغة حسب الإقليم
(طن)

2015	2014	2013	2012	الإقليم
458,565	431,138	373,100	306,212	المجموع
9,787	11,053	10,033	7,699	دول مجلس التعاون الخليجي
12,453	9,700	9,068	9,135	الدول العربية الأخرى
230,672	205,844	170,280	162,763	آسيا (باستثناء الدول العربية)
152,066	146,676	139,128	96,562	أوروبا
20,102	17,893	10,661	6,321	أمريكا الشمالية
3,487	5,005	2,098	0	أمريكا اللاتينية
16,611	17,031	13,731	9,263	أفريقيا (باستثناء الدول العربية)
13,387	17,850	18,101	14,469	أستراليا
0	86	0	0	أخرى

المصدر: شركة أبوظبي للمطارات
ملاحظة: تستثني هذه البيانات أمتعة الركاب والطرود الدبلوماسية ومستودعات الطائرات

9.7.2 كميات البضائع المشحونة جواً حسب الوجهة (الإقليم)
(طن)

2015	2014	2013	2012	الإقليم
368,897	365,927	333,360	261,752	المجموع
43,114	45,286	42,838	36,251	دول مجلس التعاون الخليجي
14,096	15,058	30,278	25,546	الدول العربية الأخرى
116,876	106,273	82,780	66,847	آسيا (باستثناء الدول العربية)
137,790	139,020	121,997	94,481	أوروبا
15,329	16,737	8,677	5,835	أمريكا الشمالية
1,797	2,129	1,406	0	أمريكا اللاتينية
28,043	28,427	30,520	21,262	أفريقيا (باستثناء الدول العربية)
11,853	12,975	14,862	11,531	أستراليا
0	22	2	0	أخرى

المصدر: شركة أبوظبي للمطارات
ملاحظة: تستثني هذه البيانات أمتعة الركاب والطرود الدبلوماسية ومستودعات الطائرات

10.7.2 القادمون حسب إقليم المغادرة

2015	2014	2013	2012	الإقليم
11,564,563	9,797,879	8,084,348	7,237,648	المجموع
1,753,222	1,652,283	1,393,432	1,279,614	دول مجلس التعاون الخليجي
686,811	574,004	668,493	775,112	الدول العربية الأخرى
4,839,961	4,009,320	3,068,958	2,872,126	آسيا (باستثناء الدول العربية)
2,825,223	2,324,205	1,998,770	1,635,122	أوروبا
537,486	471,701	325,987	208,956	أمريكا الشمالية
72,579	75,213	25,856	0	أمريكا اللاتينية
313,222	270,162	245,563	159,081	أفريقيا (باستثناء الدول العربية)
532,518	418,283	357,289	304,131	أستراليا
3,541	2,708	0	3,506	أخرى

المصدر: شركة أبوظبي للمطارات

ملاحظة: تستثني هذه البيانات المسافرين الذين واصلوا سفرياتهم على نفس الرحلة

11.7.2 المغادرون حسب إقليم الوصول

2015	2014	2013	2012	الإقليم
11,558,557	9,782,403	8,117,861	7,231,783	المجموع
1,839,812	1,723,745	1,466,907	1,317,232	دول مجلس التعاون الخليجي
675,768	559,548	654,398	758,404	الدول العربية الأخرى
4,628,598	3,942,482	3,055,784	2,839,152	آسيا (باستثناء الدول العربية)
2,917,315	2,359,144	2,018,599	1,653,960	أوروبا
598,668	478,396	331,795	210,763	أمريكا الشمالية
76,815	76,390	29,734	0	أمريكا اللاتينية
289,595	242,117	232,746	151,211	أفريقيا (باستثناء الدول العربية)
528,297	397,766	327,898	297,725	أستراليا
3,689	2,815	0	3,336	أخرى

المصدر: شركة أبوظبي للمطارات

ملاحظة: تستثني هذه البيانات المسافرين الذين واصلوا سفرياتهم على نفس الرحلة

12.7.2 أبرز المؤشرات الإحصائية لحركة البضائع والبواخر

2015	2014	2013	2012	البيان
41,645	40,762	35,770	38,291	عدد السفن
عدد الحاويات النمطية*				
1,504,293	1,137,679	901,722	787,048	المجموع
751,745	568,477	445,228	391,267	تفريغ
752,548	569,202	456,494	395,781	تحميل
البضائع العامة (بالطن المترى)				
15,292,840	12,804,248	9,356,545	9,393,265	المجموع
14,339,966	11,901,968	8,650,805	9,153,595	تفريغ
952,874	902,280	705,740	239,670	تحميل
عدد المركبات				
134,272	106,071	90,191	79,906	المجموع
120,551	105,836	88,933	79,184	تفريغ
13,721	235	1,258	722	تحميل

المصدر: موانئ أبوظبي

* تساوي الحاوية النمطية (20 قدم)

13.7.2 دوران السفن في ميناء زايد

2015	2014	2013	2012	البيان
858	1,023	1,886	2,113	عدد السفن
225601:42	257565:44	270045:22	100471:36	إجمالي مدة الدوران (ساعة)
1.56	1.26	2.25	1.98	معدل الدوران (يوم)
229031:42	261683:44	273817:22	98118:33	اجمالي مدة توقف السفينة (ساعة)
18,272,313	30,133,143	28,878,968	44,537,816	الحمولة الكلية (بالطن المترى)

المصدر: موانئ أبوظبي

14.7.2 توزيع الحاويات النمطية الواردة والصادرة حسب الإقليم

2015		2014		الإقليم
الصادر	الوارد	الصادر	الوارد	
752,548	751,745	569,202	568,477	المجموع
372,629	515,380	261,358	390,786	الإمارات العربية المتحدة*
20,495	67,086	19,565	37,279	دول مجلس التعاون الخليجي الأخرى
1,103	22,176	1,945	15,889	الشرق الأوسط (عدا دول مجلس التعاون الخليجي)
23,417	17,625	13,257	10,509	شبه القارة الهندية
60,073	19,935	29,860	17,636	جنوب شرق آسيا
239,374	44,662	135,592	37,653	الشرق الأقصى
5,718	7,742	7,264	1,917	شمال أفريقيا
11	0	167	635	جنوب أفريقيا
4,585	661	3,982	82	شرق أفريقيا
717	0	469	0	غرب أفريقيا
9	200	51	458	غرب أوروبا
8,209	56,184	7,785	55,218	إقليم البحر المتوسط
0	0	1	5	إسكندنافيا
0	0	2	0	أوروبا الشرقية
0	22	30	0	أمريكا الشمالية
0	52	0	50	الكاريببي
0	0	3	0	أمريكا الوسطى
0	2	9	0	أمريكا اللاتينية
0	18	24	0	أستراليا
16,208	0	87,838	360	أخرى

المصدر: موانئ أبوظبي

*الحاويات النمطية الواردة من الإمارات الأخرى

15.7.2 عدد مكاتب و صناديق البريد

2015	2014	2013	2012	البيان
34	35	34	34	عدد مكاتب البريد
*144,979	45,379	38,058	93,168	عدد الصناديق الخصوصية
*167	59,413	53,284	1,912	عدد صناديق البريد

المصدر: بريد الإمارات

*عدد صناديق البريد للعامة (استلام فقط)

*عدد صناديق البريد الخاصة بما في ذلك صناديق البريد الفردية والشركات (استلام وتسليم)

16.7.2 حركة الرسائل والطرود البريدية حسب النوع

2015	2014	2013	2012	الحركة البريدية
الرسائل المسجلة				
1,317,036	1,239,289	989,932	1,708,951	الداخلية
73,229	76,948	59,800	284,077	الخارجية الصادرة
225,020	208,352	166,230	655,748	الخارجية الواردة
الطرود				
936	229	648	2,669	الداخلية
47,989	45,403	44,597	147,117	الخارجية الصادرة
33,449	32,686	30,851	92,601	الخارجية الواردة
البريد الممتاز				
17,973	13,886	10,451	5,939,104	الداخلية
61,508	61,159	58,026	196,841	الخارجية الصادرة
63,352	66,478	68,888	259,811	الخارجية الواردة

المصدر: بريد الإمارات

8.2. تقنية المعلومات والاتصالات

بغية مواكبة الثورة التقنية، ونظراً للأهمية المتزايدة التي يحظى بها نشاط (تقنية المعلومات والاتصالات) في كافة مجالات الحياة، أطلقت حكومة أبوظبي استراتيجية وطنية طموحة لدفع جهود التنمية في البنية التحتية لتقنية المعلومات والاتصالات، وتشجيع الاستثمار المحلي والأجنبي في قطاع التقنيات المتطورة.

ونظراً للأهمية المتزايدة التي يحظى بها نشاط "تقنية المعلومات والاتصالات" في كافة مجالات الحياة، يحرص مركز الإحصاء - أبوظبي على نشر إحصاءات ومؤشرات تقنية المعلومات والاتصالات المهمة في إمارة أبوظبي.

وتشير البيانات إلى أن عدد مشتركى خطوط الإنترنت الثابتة لكل 100 من السكان في إمارة أبوظبي بلغ 12 خلال عام 2015، كما بلغ عدد الصحف المحلية اليومية الموزعة 69.8 مليون صحيفة في عام 2015.

1.8.2 أهم إحصاءات تقنية المعلومات والاتصالات

المؤشرات	2011	2012	2013	2014
حصة النشاط كنسبة من الناتج المحلي الإجمالي بالأسعار الجارية (%)	2.3	2.1	2.1	2.2
حصة النشاط (% من الناتج المحلي الإجمالي غير النفطي بالأسعار الجارية)	5.3	4.8	4.6	4.6
الإنتاج الإجمالي للنشاط (% من الناتج المحلي الإجمالي بالأسعار الجارية)	3.1	3.0	3.0	3.3
تكوين رأس المال (% من الناتج المحلي الإجمالي بالأسعار الجارية)	0.8	0.6	0.3	0.2
تعويضات العاملين (مليون درهم)	4,924	3,404	4,627	5,161

المصدر: مركز الإحصاء - أبوظبي

2.8.2 مؤشرات نشاط تقنية المعلومات والاتصالات

المؤشرات	2012	2013	2014	2015
عدد مشتركى خطوط الإنترنت الثابتة لكل 100 من السكان	11	12	12	12
عدد مشتركى خطوط الهاتف الثابت لكل 100 من السكان	17	17	19	16
عدد مشتركى خطوط الهاتف المتحرك لكل 100 من السكان	189	197	199	*186
نسبة السكان الذين تشملهم تغطية شبكة الهاتف المتحرك	100	100	100	100

المصدر: هيئة تنظيم الاتصالات

* تقديرات أولية

3.8.2 تعرفه خدمات الاتصالات

(درهم / شهر)

التعرفة				نوع الخدمة
2015	2014	2013	2012	
149	149	149	149	رسوم الاشتراك في خدمة الإنترنت فائقة السرعة الثابتة للأفراد (256 كيلوبايت/ثانية)
775	775	775	775	رسوم الاشتراك في خدمة الإنترنت فائقة السرعة الثابتة للمؤسسات (512 كيلوبايت/ثانية)
رسوم الاشتراك في خط الهاتف الثابت:				
39	39	39	15	منزلي
95	95	95	50	مؤسسات
20	20	30	29	الهاتف المتحرك - خدمة الدفع المسبق (100 دقيقة / شهر)

المصدر: مؤسسة الإمارات للاتصالات - اتصالات

4.8.2 توزيع الصحف المحلية اليومية حسب الشهر

2015	2014	2013	2012	الشهر
69,828,720	69,719,493	69,342,411	51,743,359	المجموع
5,938,361	5,902,735	5,861,652	4,524,270	يناير
5,488,257	5,535,835	5,422,100	4,131,842	فبراير
6,055,455	6,031,564	5,887,415	4,426,696	مارس
5,880,341	5,870,229	5,755,349	4,298,847	إبريل
5,863,755	5,749,706	5,907,875	4,443,820	مايو
5,810,770	5,740,256	5,647,474	4,191,211	يونيو
5,769,277	5,634,393	5,923,055	4,337,712	يوليو
5,844,623	5,754,978	5,715,155	4,228,503	أغسطس
5,795,452	5,886,588	5,790,409	4,214,256	سبتمبر
5,819,119	5,847,008	5,757,397	4,370,147	أكتوبر
5,798,872	5,837,683	5,696,540	4,258,340	نوفمبر
5,764,440	5,928,518	5,977,990	4,317,715	ديسمبر

المصدر: الجرائد المحلية

9.2. الفنادق

تشهد إمارة أبوظبي طفرة سياحية كبرى ومتنوعة تهدف إلى وضع الإمارة في مراكز متقدمة على خارطة السياحة العالمية لما لهذا القطاع من أهمية في دعم وتنويع الاقتصاد وتحريك النمو وتنشيط وتفعيل المجالات الأخرى. لقد بدأت بالفعل تظهر ملامح هذه الطفرة السياحية بوضوح، حيث شهد القطاع السياحي في الإمارة نمواً وتطوراً نوعياً كبيراً خلال السنوات القليلة الماضية، كما أصبح هذا القطاع يمتلك خصائص وقدرات تنافسية رفيعة المستوى والجودة وأصبح يحقق عوائد اقتصادية متزايدة.

تشير بيانات هذا القسم إلى أن عدد المنشآت الفندقية ارتفع في عام 2015 إلى 168 منشأة بزيادة 5.0% على عام 2014، ما أدى إلى زيادة عدد الغرف إلى نحو 29 ألف غرفة في عام 2015، بزيادة نحو 4.9% على العام السابق.

وقد بلغ عدد النزلاء في عام 2015 ما يعادل 4.1 مليون نزيل، بزيادة نسبتها 17.0% على العام السابق. وارتفع معدل الإشغال نحو 0.7% ليصبح 75.4% في عام 2015. من جهة أخرى زاد عدد ليالي الإقامة عام 2015 بنسبة 17.0% على العام السابق.

1.9.2 أهم إحصاءات المنشآت الفندقية

البيان	2012	2013	2014	2015
عدد المنشآت الفندقية	130	150	160	168
عدد الغرف	21,997	26,001	28,374	29,760
عدد النزلاء (بالألف)	2,388	2,806	3,494	4,106
عدد ليالي الإقامة (بالألف)	6,997	8,789	10,463	12,243
متوسط مدة الإقامة (يوم)	2.9	3.1	3.0	3.0
معدل الإشغال السنوي %	65.2	70.8	74.9	75.4
معدل إيراد الغرف الفندقية (بالدرهم)	453	448	442	438
معدل إيراد الغرفة المتاحة (بالدرهم)	295	317	331	330

المصدر: هيئة أبوظبي للسياحة والثقافة

2.9.2 مؤشرات المنشآت الفندقية حسب النوع، 2015

البيان	الفنادق	الشقق الفندقية	المجموع
عدد المنشآت الفندقية	109	59	168
عدد الغرف	23,063	6,697	29,760
عدد النزلاء (بالألف)	3,679	427	4,106
عدد ليالي الإقامة (بالألف)	9,432	2,811	12,243
متوسط مدة الإقامة (يوم)	2.6	6.6	3.0
معدل الإشغال السنوي (%)	73.4	82.2	75.4
معدل إيراد الغرف الفندقية (بالدرهم)	466	351	438
معدل إيراد الغرفة المتاحة (بالدرهم)	342	288	330

المصدر: هيئة أبوظبي للسياحة والثقافة

3.9.2 مؤشرات المنشآت الفندقية حسب المنطقة، 2015

البيان	منطقة أبوظبي	منطقة العين	المنطقة الغربية	المجموع
عدد المنشآت الفندقية	139	18	11	168
عدد الغرف	26,416	2,164	1,180	29,760
عدد النزلاء (بالألف)	3,573	365	168	4,106
عدد ليالي الإقامة (بالألف)	11,115	737	361	12,243
متوسط مدة الإقامة (يوم)	3.1	2.0	2.2	3.0
معدل الأشغال السنوي (%)	76.4	67.0	67.0	75.4

المصدر: هيئة أبوظبي للسياحة والثقافة

4.9.2 نزلاء المنشآت الفندقية حسب الجنسية

الجنسية	2012	2013	2014	2015
المجموع	2,388,023	2,806,283	3,494,063	4,105,846
دولة الإمارات العربية المتحدة	888,241	960,476	1,152,085	1,379,589
دول مجلس التعاون الخليجي الأخرى	159,306	191,937	240,478	269,654
الدول العربية الأخرى	274,250	336,486	389,479	439,174
آسيا باستثناء الدول العربية	413,607	530,016	723,291	879,425
أستراليا والمحيط الهادي	42,089	46,500	57,430	723,701
أفريقيا باستثناء الدول العربية	28,208	42,127	53,642	221,845
أوروبا	442,891	529,082	651,804	60,637
أمريكا الشمالية والجنوبية	115,857	134,184	185,023	64,956
غير مبين	23,574	35,475	40,831	66,865

المصدر: هيئة أبوظبي للسياحة والثقافة

5.9.2 لياالي الإقامة في المنشآت الفندقية حسب الجنسية

الجنسية	2012	2013	2014	2015
المجموع	6,996,724	8,789,215	10,463,137	12,243,096
دولة الإمارات العربية المتحدة	1,701,393	2,220,750	2,639,751	3,788,032
دول مجلس التعاون الخليجي الأخرى	353,981	431,908	529,196	593,752
الدول العربية الأخرى	693,374	903,676	1,020,839	1,135,386
آسيا باستثناء الدول العربية	1,341,974	1,716,105	2,166,878	2,331,090
أستراليا والمحيط الهادي	141,966	159,196	192,480	2,910,468
أفريقيا باستثناء الدول العربية	93,646	137,494	169,820	945,473
أوروبا	1,969,592	2,444,342	2,800,951	190,807
أمريكا الشمالية والجنوبية	614,692	682,174	842,171	195,248
غير ميين	86,106	93,570	101,051	152,840

المصدر: هيئة أبوظبي للسياحة والثقافة

6.9.2 نزلاء المنشآت الفندقية حسب الجنسية والتصنيف، 2015

الجنسية	خمسة نجوم	أربعة نجوم	ثلاثة نجوم وأقل*	شقق فندقية	المجموع
المجموع	1,662,599	1,173,801	842,428	427,018	4,105,846
دولة الإمارات العربية المتحدة	648,728	341,500	250,393	138,968	1,379,589
دول مجلس التعاون الخليجي الأخرى	105,429	74,416	50,685	39,124	269,654
الدول العربية الأخرى	103,971	160,146	113,667	61,390	439,174
آسيا باستثناء الدول العربية	276,129	267,397	239,028	96,871	879,425
أستراليا والمحيط الهادي	364,962	203,869	104,522	50,348	723,701
أفريقيا باستثناء الدول العربية	99,907	61,466	36,689	23,783	221,845
أوروبا	15,839	23,624	14,268	6,906	60,637
أمريكا الشمالية والجنوبية	25,697	18,140	16,441	4,678	64,956
غير ميين	21,937	23,243	16,735	4,950	66,865

المصدر: هيئة أبوظبي للسياحة والثقافة

* تشمل الفنادق فئة ثلاثة نجوم ونجمتين ونجمة واحدة، إضافة إلى المنشآت الفندقية غير المصنفة

الشكل 1.9.2 عدد نزلاء المنشآت الفندقية حسب الجنسية، 2015

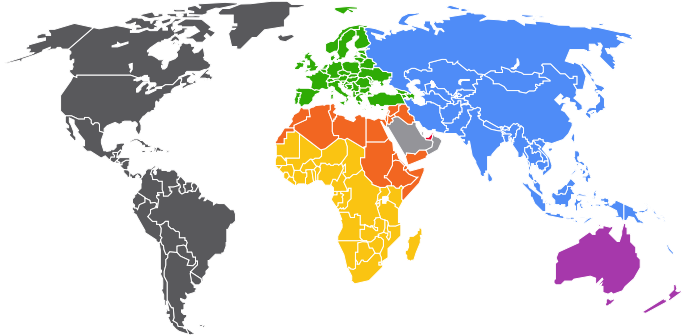

723,701	أستراليا والمحيط الهادي	1,379,589	دولة الإمارات العربية المتحدة
221,845	أفريقيا باستثناء الدول العربية	269,654	دول مجلس التعاون الخليجي
60,637	أوروبا	439,174	الدول العربية الأخرى
64,965	أمريكا الشمالية والجنوبية	879,425	آسيا باستثناء الدول العربية

7.9.2 ليالي الإقامة في المنشآت الفندقية حسب الجنسية والتصنيف، 2015

المجموع	شقق فندقية	ثلاثة نجوم وأقل*	أربعة نجوم	خمسة نجوم	الجنسية
12,243,096	2,810,894	1,836,013	2,585,458	5,010,731	المجموع
3,788,032	606,569	458,553	588,959	2,133,951	دولة الإمارات العربية المتحدة
593,752	103,263	87,923	146,778	255,788	دول مجلس التعاون الخليجي الأخرى
1,135,386	312,659	261,201	311,722	249,804	الدول العربية الأخرى
2,331,090	734,588	531,129	543,314	522,059	آسيا باستثناء الدول العربية
2,910,468	573,701	310,915	649,198	1,376,654	أستراليا والمحيط الهادي
945,473	338,407	90,119	201,364	315,583	أفريقيا باستثناء الدول العربية
190,807	51,948	34,821	54,553	49,485	أوروبا
195,248	52,345	31,387	45,280	66,236	أمريكا الشمالية والجنوبية
152,840	37,414	29,965	44,290	41,171	غير ميين

المصدر: هيئة أبوظبي للسياحة والثقافة

* تشمل الفنادق فئة ثلاثة نجوم ونجمتين ونجمة واحدة، إضافة إلى المنشآت الفندقية غير المصنفة

8.9.2 متوسط مدة الإقامة في المنشآت الفندقية حسب الجنسية

الجنسية	2013	2014	نسبة التغير
المتوسط	3.0	2.3	-0.3
دولة الإمارات العربية المتحدة	2.3	2.8	19.8
دول مجلس التعاون الخليجي الأخرى	2.2	2.2	0.1
الدول العربية الأخرى	2.6	2.6	-1.4
آسيا باستثناء الدول العربية	3.0	2.7	-11.5
استراليا والمحيط الهادي	3.4	4.0	-6.4
أفريقيا باستثناء الدول العربية	3.2	4.3	-6.4
أوروبا	4.3	3.2	-0.6
أمريكا الشمالية والجنوبية	4.6	3.0	-10.3
غير مبين	2.5	2.3	-7.6

المصدر: مركز الاحصاء - أبوظبي، هيئة أبوظبي للسياحة والثقافة

9.9.2 معدل الإشغال للمنشآت الفندقية حسب الشهر

الشهر	2012	2013	2014	2015
المتوسط	65.2	70.8	74.9	75.4
يناير	66.0	69.6	76.9	76.6
فبراير	69.2	77.6	81.0	81.6
مارس	69.0	73.6	79.9	79.9
إبريل	64.4	72.3	79.1	77.8
مايو	62.6	67.3	74.1	74.7
يونيو	60.6	64.6	69.7	64.3
يوليو	54.7	53.6	55.4	63.6
أغسطس	54.6	63.4	70.4	71.0
سبتمبر	64.6	71.2	72.7	74.5
أكتوبر	71.4	78.7	78.0	80.9
نوفمبر	75.9	83.1	84.2	82.7
ديسمبر	68.7	74.4	78.2	76.9

المصدر: هيئة أبوظبي للسياحة والثقافة

10.9.2 إجمالي إيرادات المنشآت الفندقية

(ألف درهم)

2015	2014	2013	2012	البيان
6,620,373	6,284,414	5,488,711	4,633,075	مجموع الإيرادات
3,485,624	3,264,862	2,837,508	2,342,734	إيرادات الغرف
2,320,901	2,339,341	2,107,820	1,803,404	إيرادات الطعام والشراب
813,849	680,211	543,384	486,937	إيرادات أخرى

المصدر: هيئة أبوظبي للسياحة والثقافة

الشكل 2.9.2 إجمالي إيرادات المنشآت الفندقية (ألف درهم)

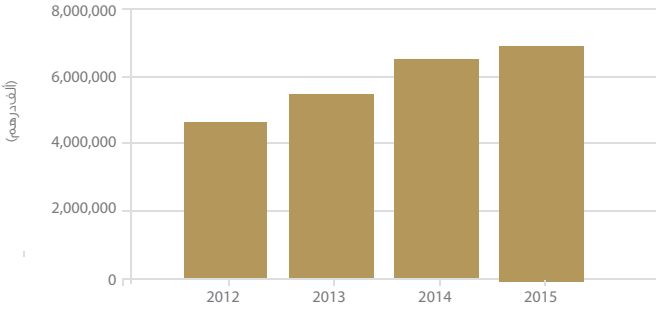

المصدر: هيئة أبوظبي للسياحة والثقافة



3. السكان والديموغرافيا

- السكان
- المواليد والوفيات
- الزواج والطلاق

3. السكان والديموغرافيا

تتناول التقديرات السكانية الواردة في هذا الفصل بيانات عن حجم التوزيع الجغرافي والتركييب العمري والنوعي لسكان إمارة أبوظبي في منتصف عام 2015. وتعرض أيضاً إحصاءات عن المواليد والوفيات والزواج والطلاق، بالإضافة إلى المؤشرات الرئيسية لعام 2015 التي تؤثر على التركييب السكانية أو التغيير السكاني.

بلغت تقديرات السكان المقيمين في إمارة أبوظبي 2,784,490 نسمة في منتصف عام 2015. حيث بلغ عدد سكان منطقة أبوظبي 1.72 مليون نسمة (61.8%)، ومنطقة العين 0.74 مليون نسمة (26.5%)، والمنطقة الغربية 0.33 مليون نسمة (11.7%).

ويعدّ معدّل الخصوبة في أبوظبي من أعلى معدلات الخصوبة في المناطق الأكثر نمواً في العالم، فخلال العام 2015 بلغ معدّل المواليد الخام 13.9 مولود ومعدّل الوفيات الخام 1.1 حالة وفاة لكل 1000 شخص من السكان على التوالي.

المؤشرات الرئيسية

2,784,490	مجموع السكان (تقديرات منتصف السنة)
1,831,741	ذكور
952,749	إناث
7.3	المعدل السنوي لنمو السكان (2005 - 2015) (%)
21.4	نسبة الإعالة العمرية
1.2	نسبة إعالة كبار السن
20.2	نسبة إعالة الأطفال
58.9	معدل الخصوبة العام (المواليد لكل 1000 سيدة في فئة 15 - 49 سنة)
13.9	معدل المواليد الخام (مولود لكل 1000 من السكان)
1.1	معدل الوفيات الخام (حالة وفاة لكل 1000 من السكان)
7.2	معدل وفيات الرضع (حالة وفاة لكل 1000 من المولودين أحياء)
9.1	معدل وفيات الأطفال دون الخامسة (حالة وفاة لكل 1000 من المولودين أحياء)
76.0	توقع الحياة عند الميلاد للذكور المواطنين (بالسنوات)
79.8	توقع الحياة عند الميلاد للإناث المواطنات (بالسنوات)
28.4	وسيط العمر عند الزواج الأول للذكور (بالسنوات)
25.2	وسيط العمر عند الزواج الأول للإناث (بالسنوات)

2015

1.3. السكان

الإحصاءات السكانية الواردة في الكتاب الإحصائي تتضمن بيانات التعدادات حتى عام 2005 وتقديرات منتصف السنة للسكان المقيمين بصفة معتادة بعد ذلك العام، وتشمل هذه التقديرات عدد السكان المقيمين بصفة معتادة، باستثناء الزوار المؤقتين. تقديرات السكان منتصف عام 2015 هي تقديرات منقحة.

بلغ إجمالي عدد سكان إمارة أبوظبي حسب تعداد عام 1975 حوالي 211,812 نسمة، وارتفع هذا العدد ليصل إلى 1,399,484 نسمة حسب تعداد عام 2005 وفي منتصف عام 2015 قدر عددهم بحوالي 2,784,490 نسمة.

بلغ عدد المواطنين 536,741 نسمة، أي ما يعادل 19.3% من إجمالي سكان أبوظبي. ويعيش نحو 276,374 نسمة من المواطنين (51.5%) في منطقة أبوظبي، ونحو 230,025 نسمة (42.9%) في منطقة العين، في حين بلغ عدد مواطني المنطقة الغربية 30,342 نسمة (5.7%).

يشكل السكان غير المواطنين نحو 80.7% من إجمالي سكان الإمارة. ويعيش 1,443,837 نسمة من غير المواطنين (64.2%) في منطقة أبوظبي.

شكّل الذكور ما يزيد عن 65.8% من سكان إمارة أبوظبي، ويرجع ذلك إلى تدفق العمال المهاجرين من الذكور على الإمارة.

وبلغت الكثافة السكانية في إمارة أبوظبي خلال عام 2015 ما يعادل 46.8 فرداً للكيلومتر المربع. وكانت الكثافة السكانية في منطقة أبوظبي 156.3 فرداً للكيلومتر المربع، أما في منطقة العين فبلغت 55.2 فرداً للكيلومتر المربع، وأخيراً في المنطقة الغربية 9.3 أفراداً للكيلومتر المربع، ما يشير إلى أن المنطقة الغربية هي الأقل كثافة في إمارة أبوظبي ولكن مع نمو سكاني سريع.

الشكل 1.1.3 الهرم السكاني للمواطنين، منتصف 2015

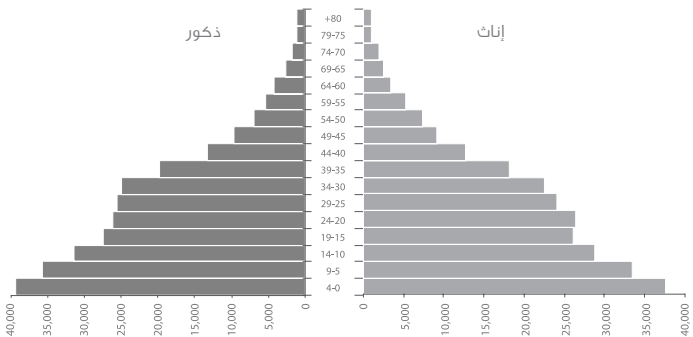

المصدر: مركز الإحصاء - أبوظبي

1.1.3 السكان حسب النوع والجنسية، سنوات التعداد (أفراد)

سنة التعداد	مواطنون	غير مواطنين	المجموع
1975	54,886	156,926	211,812
ذكور	29,238	125,820	155,058
إناث	25,648	31,106	56,754
1980	90,792	361,056	451,848
ذكور	47,993	283,695	331,688
إناث	42,799	77,361	120,160
1985	135,982	430,054	566,036
ذكور	69,975	310,278	380,253
إناث	66,007	119,776	185,783
1995	222,627	719,836	942,463
ذكور	113,365	537,379	650,744
إناث	109,262	182,457	291,719
2001	296,152	874,102	1,170,254
ذكور	148,982	640,844	789,826
إناث	147,170	233,258	380,428
2005	350,277	1,049,207	1,399,484
ذكور	176,926	749,888	926,814
إناث	173,351	299,319	472,670

المصدر: دائرة التنمية الاقتصادية

2.1.3 متوسط معدلات النمو السكاني السنوي حسب الجنسية والنوع، فترات ما بين التعداد

(%)

الجنسية والنوع	1985-1975	1995-1985	2005-1995	2011-2005
المجموع العام	10.4	5.2	4.0	7.7
ذكور	9.4	5.5	3.6	9.0
إناث	12.6	4.6	5.0	5.0
مواطنون	9.5	5.1	4.6	4.1
ذكور	9.1	4.9	4.6	4.5
إناث	9.9	5.2	4.7	3.7
غير مواطنين	10.6	5.3	3.8	8.8
ذكور	9.5	5.6	3.4	10.0
إناث	14.5	4.3	5.1	5.7

المصدر: مركز الإحصاء - أبوظبي

3.1.3 متوسط معدلات النمو السكاني السنوي حسب الجنسية والنوع، منتصف 2005-2015

(%)

الجنسية والنوع	منتصف 2005	منتصف 2015*	متوسط معدلات النمو السكاني
المجموع العام	1,374,169	2,784,490	7.3
ذكور	911,864	1,831,741	7.2
إناث	462,305	952,749	7.5
مواطنون	344,350	536,741	4.5
ذكور	173,861	275,950	4.7
إناث	170,489	260,791	4.3
غير مواطنين	1,029,819	2,247,749	8.1
ذكور	738,003	1,555,791	7.7
إناث	291,816	691,958	9.0

المصدر: مركز الإحصاء - أبوظبي

* تقديرات السكان منتصف 2015 هي تقديرات منقحة

4.1.3 الكثافة السكانية حسب المنطقة

(السكان لكل كيلومتر مربع)

2015	2014	2010	2005	المنطقة
46.8	44.7	35.2	23.1	إمارة أبوظبي
156.3	148.9	115.0	74.3	منطقة أبوظبي
55.2	52.6	43.8	33.2	منطقة العين
9.3	8.9	6.9	3.4	المنطقة الغربية

المصدر: مركز الإحصاء - أبوظبي

5.1.3 تقديرات السكان حسب المنطقة والنوع، منتصف عامي 2005 و2015

أفراد (000')

المجموع	إناث	ذكور	المنطقة
			إمارة أبوظبي
1374.2	462.3	911.9	2005
2784.5	952.7	1831.7	2015
			منطقة أبوظبي
809.0	285.5	523.5	2005
1720.2	618.3	1101.9	2015
			منطقة العين
444.7	151.7	293.0	2005
738.5	284.3	454.2	2015
			المنطقة الغربية
108.6	23.4	85.2	2005
325.8	50.1	275.7	2015
			الجزر*
11.9	1.7	10.2	2005
-	-	-	2015

المصدر: مركز الإحصاء - أبوظبي

*في عام 2011 تم دمج الجزر ضمن منطقة أبوظبي والمنطقة الغربية
جميع الأعداد مقربة إلى أقرب 1000 فرد ولذلك، لا يجوز تجميع الأعداد للحصول على المجموع

6.1.3 تقديرات السكان حسب المنطقة والجنسية والنوع، منتصف العام
(أفراد '000)

2015	2014	2010	2005	المنطقة والجنسية والنوع
2,784.5	2,656.4	2,094.0	1,374.2	إمارة أبوظبي
1,720.2	1,639.9	1,266.1	809.0	منطقة أبوظبي
276.4	262.2	231.2	177.6	مواطنون
140.2	133.4	118.7	91.4	ذكور
136.2	128.7	112.5	86.3	إناث
1,443.8	1,376.8	1,034.9	631.4	غير مواطنين
961.7	929.1	752.8	432.1	ذكور
482.1	447.6	282.0	199.3	إناث
738.5	704.1	585.9	444.7	منطقة العين
230.0	215.8	179.5	143.9	مواطنون
117.3	109.9	90.3	70.3	ذكور
112.7	105.8	89.2	73.6	إناث
508.5	488.3	406.4	300.7	غير مواطنين
336.9	327.6	286.5	222.6	ذكور
171.6	160.7	120.0	78.1	إناث
325.8	313.5	242.4	108.6	المنطقة الغربية
30.3	29.6	26.7	20.2	مواطنون
18.5	17.8	15.5	10.6	ذكور
11.9	11.7	11.3	9.6	إناث
295.5	283.9	215.7	88.3	غير مواطنين
257.2	248.2	197.0	74.5	ذكور
38.3	35.8	18.7	13.8	إناث
-	-	-	11.9	الجزر*
-	-	-	2.5	مواطنون
-	-	-	1.5	ذكور
-	-	-	1.0	إناث
-	-	-	9.4	غير مواطنين
-	-	-	8.7	ذكور
-	-	-	0.6	إناث

المصدر: مركز الإحصاء - أبوظبي

*في عام 2011 تم دمج الجزر ضمن منطقة أبوظبي والمنطقة الغربية
جميع الأعداد مقربة إلى أقرب 1000 فرد ولذلك، لا يجوز تجميع الأعداد للحصول على المجموع
تقديرات السكان المقيمين بصفة معتادة للسنوات 2005-2010 تعتبر نهائية.
أما تقديرات السكان للسنوات 2014-2015 فهي منقحة

7.1.3 تقديرات السكان حسب الفئة العمرية والنوع، إمارة أبوظبي، منتصف 2015

(أفراد)

الفئة العمرية	ذكور	إناث	المجموع
المجموع	1,831,741	952,749	2,784,490
4 - 0	93,455	86,820	180,275
5 - 9	78,071	73,835	151,906
10 - 14	68,188	63,791	131,979
15 - 19	69,709	71,983	141,692
20 - 24	200,999	112,226	313,225
25 - 29	368,335	139,590	507,925
30 - 34	326,719	128,937	455,656
35 - 39	239,316	95,072	334,388
40 - 44	172,572	66,322	238,894
45 - 49	95,410	44,535	139,945
50 - 54	57,092	28,710	85,802
55 - 59	32,785	18,667	51,452
60 - 64	14,705	10,042	24,747
65 - 69	7,058	5,243	12,301
70 - 74	3,680	3,541	7,221
75 - 79	1,896	1,649	3,545
+80	1,751	1,786	3,537

المصدر: مركز الإحصاء - أبوظبي

8.1.3 تقديرات السكان المواطنين حسب الفئة العمرية والنوع، إمارة أبوظبي، منتصف 2015
(أفراد)

الفئة العمرية	ذكور	إناث	المجموع
المجموع	275,950	260,791	536,741
4 - 0	39,554	37,681	77,235
9 - 5	35,661	33,562	69,223
14 - 10	31,479	28,974	60,453
19 - 15	27,509	26,000	53,509
24 - 20	26,084	26,424	52,508
29 - 25	25,443	24,174	49,617
34 - 30	25,023	22,475	47,498
39 - 35	19,737	18,181	37,918
44 - 40	13,128	12,583	25,711
49 - 45	9,540	9,070	18,610
54 - 50	7,016	7,250	14,266
59 - 55	5,342	5,242	10,584
64 - 60	4,161	3,423	7,584
69 - 65	2,622	2,238	4,860
74 - 70	1,631	1,789	3,420
79 - 75	1,011	853	1,864
+80	1,009	872	1,881

المصدر: مركز الإحصاء - أبوظبي

9.1.3 تقديرات السكان غير المواطنين حسب الفئة العمرية والنوع، إمارة أبوظبي،
منتصف 2015

(أفراد)

الفئة العمرية	ذكور	إناث	المجموع
المجموع	1,555,791	691,958	2,247,749
0 - 4	53,901	49,139	103,040
5 - 9	42,410	40,273	82,683
10 - 14	36,709	34,817	71,526
15 - 19	42,200	45,983	88,183
20 - 24	174,915	85,802	260,717
25 - 29	342,892	115,416	458,308
30 - 34	301,696	106,462	408,158
35 - 39	219,579	76,891	296,470
40 - 44	159,444	53,739	213,183
45 - 49	85,870	35,465	121,335
50 - 54	50,076	21,460	71,536
55 - 59	27,443	13,425	40,868
60 - 64	10,544	6,619	17,163
65 - 69	4,436	3,005	7,441
70 - 74	2,049	1,752	3,801
75 - 79	885	796	1,681
+80	742	914	1,656

المصدر: مركز الإحصاء - أبوظبي

10.1.3 تقديرات السكان حسب الفئة العمرية والنوع، منطقة أبوظبي، منتصف 2015
(أفراد)

الفئة العمرية	ذكور	إناث	المجموع
المجموع	1,101,916	618,295	1,720,211
4 - 0	55,396	51,482	106,878
9 - 5	42,311	40,013	82,324
14 - 10	38,013	35,135	73,148
19 - 15	38,472	42,368	80,840
24 - 20	116,287	72,318	188,605
29 - 25	231,237	95,313	326,550
34 - 30	209,387	90,360	299,747
39 - 35	147,728	65,655	213,383
44 - 40	104,068	46,344	150,412
49 - 45	53,221	31,458	84,679
54 - 50	29,743	19,732	49,475
59 - 55	18,094	13,333	31,427
64 - 60	8,721	7,091	15,812
69 - 65	4,391	3,403	7,794
74 - 70	2,382	2,309	4,691
79 - 75	1,269	1,009	2,278
+80	1,196	972	2,168

المصدر: مركز الإحصاء - أبوظبي

11.1.3 تقديرات السكان المواطنين حسب الفئة العمرية والنوع، منطقة أبوظبي،
منتصف 2015

(أفراد)

الفئة العمرية	ذكور	إناث	المجموع
المجموع	140,176	136,198	276,374
4 - 0	20,725	19,780	40,505
9 - 5	16,594	15,597	32,191
14 - 10	15,114	13,640	28,754
19 - 15	12,889	11,342	24,231
24 - 20	14,640	15,306	29,946
29 - 25	13,860	15,432	29,292
34 - 30	12,401	12,363	24,764
39 - 35	9,634	9,503	19,137
44 - 40	6,825	6,773	13,598
49 - 45	4,926	4,991	9,917
54 - 50	3,731	3,860	7,591
59 - 55	2,933	2,959	5,892
64 - 60	2,208	1,830	4,038
69 - 65	1,379	1,035	2,414
74 - 70	976	976	1,952
79 - 75	665	477	1,142
+80	676	334	1,010

المصدر: مركز الإحصاء - أبوظبي

12.1.3 تقديرات السكان غير المواطنين حسب الفئة العمرية والنوع، منطقة أبوظبي،
منتصف 2015

(أفراد)

الفئة العمرية	ذكور	إناث	المجموع
المجموع	961,740	482,097	1,443,837
0 - 4	34,671	31,702	66,373
5 - 9	25,717	24,416	50,133
10 - 14	22,899	21,495	44,394
15 - 19	25,583	31,026	56,609
20 - 24	101,647	57,012	158,659
25 - 29	217,377	79,881	297,258
30 - 34	196,986	77,997	274,983
35 - 39	138,094	56,152	194,246
40 - 44	97,243	39,571	136,814
45 - 49	48,295	26,467	74,762
50 - 54	26,012	15,872	41,884
55 - 59	15,161	10,374	25,535
60 - 64	6,513	5,261	11,774
65 - 69	3,012	2,368	5,380
70 - 74	1,406	1,333	2,739
75 - 79	604	532	1,136
+80	520	638	1,158

المصدر: مركز الإحصاء - أبوظبي

13.1.3 تقديرات السكان حسب الفئة العمرية والنوع، حضر أبوظبي، منتصف 2015
(أفراد)

الفئة العمرية	ذكور	إناث	المجموع
المجموع	741,470	461,286	1,202,756
4 - 0	38,515	35,769	74,284
9 - 5	30,091	28,327	58,418
14 - 10	26,592	24,836	51,428
19 - 15	26,694	30,673	57,367
24 - 20	73,773	48,067	121,840
29 - 25	144,914	69,609	214,523
34 - 30	135,601	70,895	206,496
39 - 35	102,516	51,682	154,198
44 - 40	74,260	37,895	112,155
49 - 45	39,114	25,946	65,060
54 - 50	22,404	16,071	38,475
59 - 55	13,964	10,800	24,764
64 - 60	6,685	5,474	12,159
69 - 65	3,289	2,475	5,764
74 - 70	1,616	1,517	3,133
79 - 75	795	645	1,440
+80	647	605	1,252

المصدر: مركز الإحصاء - أبوظبي

14.1.3 تقديرات السكان المواطنين حسب الفئة العمرية والنوع، حضر أبوظبي،
منتصف 2015

(أفراد)

الفئة العمرية	ذكور	إناث	المجموع
المجموع	67,296	64,373	131,669
0 - 4	9,447	9,073	18,520
5 - 9	7,862	7,256	15,118
10 - 14	6,769	6,196	12,965
15 - 19	5,368	5,335	10,703
20 - 24	6,424	7,060	13,484
25 - 29	6,598	6,859	13,457
30 - 34	6,505	6,427	12,932
35 - 39	5,813	5,261	11,074
40 - 44	4,121	3,554	7,675
45 - 49	2,685	2,384	5,069
50 - 54	1,909	1,662	3,571
55 - 59	1,425	1,278	2,703
60 - 64	926	768	1,694
65 - 69	517	435	952
70 - 74	385	457	842
75 - 79	287	221	508
+80	255	147	402

المصدر: مركز الإحصاء - أبوظبي

15.1.3 تقديرات السكان غير المواطنين حسب الفئة العمرية والنوع، حضر أبوظبي،
منتصف 2015

(أفراد)

الفئة العمرية	ذكور	إناث	المجموع
المجموع	674,174	396,913	1,071,087
0 - 4	29,068	26,696	55,764
5 - 9	22,229	21,071	43,300
10 - 14	19,823	18,640	38,463
15 - 19	21,326	25,338	46,664
20 - 24	67,349	41,007	108,356
25 - 29	138,316	62,750	201,066
30 - 34	129,096	64,468	193,564
35 - 39	96,703	46,421	143,124
40 - 44	70,139	34,341	104,480
45 - 49	36,429	23,562	59,991
50 - 54	20,495	14,409	34,904
55 - 59	12,539	9,522	22,061
60 - 64	5,759	4,706	10,465
65 - 69	2,772	2,040	4,812
70 - 74	1,231	1,060	2,291
75 - 79	508	424	932
+80	392	458	850

المصدر: مركز الإحصاء - أبوظبي

16.1.3 تقديرات السكان حسب الفئة العمرية والنوع، ريف أبوظبي، منتصف 2015
(أفراد)

الفئة العمرية	ذكور	إناث	المجموع
المجموع	360,446	157,009	517,455
4 - 0	16,881	15,713	32,594
9 - 5	12,220	11,686	23,906
14 - 10	11,421	10,299	21,720
19 - 15	11,778	11,695	23,473
24 - 20	42,514	24,251	66,765
29 - 25	86,323	25,704	112,027
34 - 30	73,786	19,465	93,251
39 - 35	45,212	13,973	59,185
44 - 40	29,808	8,449	38,257
49 - 45	14,107	5,512	19,619
54 - 50	7,339	3,661	11,000
59 - 55	4,130	2,533	6,663
64 - 60	2,036	1,617	3,653
69 - 65	1,102	928	2,030
74 - 70	766	792	1,558
79 - 75	474	364	838
+80	549	367	916

المصدر: مركز الإحصاء - أبوظبي

17.1.3 تقديرات السكان المواطنين حسب الفئة العمرية والنوع، ريف أبوظبي،
منتصف 2015

(أفراد)

الفئة العمرية	ذكور	إناث	المجموع
المجموع	72,880	71,825	144,705
4 - 0	11,278	10,707	21,985
9 - 5	8,732	8,341	17,073
14 - 10	8,345	7,444	15,789
19 - 15	7,521	6,007	13,528
24 - 20	8,216	8,246	16,462
29 - 25	7,262	8,573	15,835
34 - 30	5,896	5,936	11,832
39 - 35	3,821	4,242	8,063
44 - 40	2,704	3,219	5,923
49 - 45	2,241	2,607	4,848
54 - 50	1,822	2,198	4,020
59 - 55	1,508	1,681	3,189
64 - 60	1,282	1,062	2,344
69 - 65	862	600	1,462
74 - 70	591	519	1,110
79 - 75	378	256	634
+80	421	187	608

المصدر: مركز الإحصاء - أبوظبي

18.1.3 تقديرات السكان غير المواطنين حسب الفئة العمرية والنوع، ريف أبوظبي،
منتصف 2015

(أفراد)

الفئة العمرية	ذكور	إناث	المجموع
المجموع	287,566	85,184	372,750
0 - 4	5,603	5,006	10,609
5 - 9	3,488	3,345	6,833
10 - 14	3,076	2,855	5,931
15 - 19	4,257	5,688	9,945
20 - 24	34,298	16,005	50,303
25 - 29	79,061	17,131	96,192
30 - 34	67,890	13,529	81,419
35 - 39	41,391	9,731	51,122
40 - 44	27,104	5,230	32,334
45 - 49	11,866	2,905	14,771
50 - 54	5,517	1,463	6,980
55 - 59	2,622	852	3,474
60 - 64	754	555	1,309
65 - 69	240	328	568
70 - 74	175	273	448
75 - 79	96	108	204
+80	128	180	308

المصدر: مركز الإحصاء - أبوظبي

19.1.3 تقديرات السكان حسب الفئة العمرية والنوع، منطقة العين، منتصف 2015
(أفراد)

المجموع	إناث	ذكور	الفئة العمرية
738,481	284,322	454,159	المجموع
61,917	29,826	32,091	4 - 0
59,042	28,580	30,462	9 - 5
50,875	24,499	26,376	14 - 10
52,160	25,829	26,331	19 - 15
85,073	34,371	50,702	24 - 20
111,927	37,263	74,664	29 - 25
98,279	32,577	65,702	34 - 30
76,228	24,737	51,491	39 - 35
55,211	16,700	38,511	44 - 40
35,471	11,111	24,360	49 - 45
23,632	7,673	15,959	54 - 50
13,701	4,578	9,123	59 - 55
6,902	2,571	4,331	64 - 60
3,852	1,659	2,193	69 - 65
2,156	1,099	1,057	74 - 70
960	518	442	79 - 75
1,095	731	364	+80

المصدر: مركز الإحصاء - أبوظبي

20.1.3 تقديرات السكان المواطنين حسب الفئة العمرية والنوع، منطقة العين،
منتصف 2015

(أفراد)

الفئة العمرية	ذكور	إناث	المجموع
المجموع	117,300	112,725	230,025
4 - 0	16,888	16,072	32,960
9 - 5	17,464	16,454	33,918
14 - 10	15,031	14,120	29,151
19 - 15	13,444	13,640	27,084
24 - 20	9,540	9,939	19,479
29 - 25	8,754	7,304	16,058
34 - 30	9,924	9,067	18,991
39 - 35	8,194	7,996	16,190
44 - 40	5,342	5,297	10,639
49 - 45	3,995	3,722	7,717
54 - 50	2,758	3,072	5,830
59 - 55	2,034	2,042	4,076
64 - 60	1,735	1,379	3,114
69 - 65	1,154	1,110	2,264
74 - 70	597	740	1,337
79 - 75	231	295	526
+80	215	476	691

المصدر: مركز الإحصاء - أبوظبي

21.1.3 تقديرات السكان غير المواطنين حسب الفئة العمرية والنوع، منطقة العين،
منتصف 2015

(أفراد)

الفئة العمرية	ذكور	إناث	المجموع
المجموع	336,859	171,597	508,456
4 - 0	15,203	13,754	28,957
5 - 9	12,998	12,126	25,124
10 - 14	11,345	10,379	21,724
15 - 19	12,887	12,189	25,076
20 - 24	41,162	24,432	65,594
25 - 29	65,910	29,959	95,869
30 - 34	55,778	23,510	79,288
35 - 39	43,297	16,741	60,038
40 - 44	33,169	11,403	44,572
45 - 49	20,365	7,389	27,754
50 - 54	13,201	4,601	17,802
55 - 59	7,089	2,536	9,625
60 - 64	2,596	1,192	3,788
65 - 69	1,039	549	1,588
70 - 74	460	359	819
75 - 79	211	223	434
+80	149	255	404

المصدر: مركز الإحصاء - أبوظبي

22.1.3 تقديرات السكان حسب الفئة العمرية والنوع، حضر العين، منتصف 2015
(أفراد)

الفئة العمرية	ذكور	إناث	المجموع
المجموع	294,084	202,121	496,205
4 - 0	22,421	20,817	43,238
9 - 5	20,771	19,700	40,471
14 - 10	17,886	16,408	34,294
19 - 15	17,452	16,752	34,204
24 - 20	30,997	22,671	53,668
29 - 25	46,828	26,954	73,782
34 - 30	41,360	24,458	65,818
39 - 35	32,592	19,184	51,776
44 - 40	24,356	12,909	37,265
49 - 45	16,169	8,575	24,744
54 - 50	11,055	5,712	16,767
59 - 55	6,411	3,451	9,862
64 - 60	3,033	1,866	4,899
69 - 65	1,492	1,148	2,640
74 - 70	733	727	1,460
79 - 75	314	344	658
+80	214	445	659

المصدر: مركز الإحصاء - أبوظبي

23.1.3 تقديرات السكان المواطنين حسب الفئة العمرية والنوع، حضر العين،
منتصف 2015

(أفراد)

الفئة العمرية	ذكور	إناث	المجموع
المجموع	67,823	66,089	133,912
4 - 0	9,793	9,368	19,161
9 - 5	9,881	9,573	19,454
14 - 10	8,466	7,848	16,314
19 - 15	7,570	7,476	15,046
24 - 20	5,357	5,635	10,992
29 - 25	5,014	4,290	9,304
34 - 30	6,000	5,736	11,736
39 - 35	5,256	5,251	10,507
44 - 40	3,321	3,273	6,594
49 - 45	2,390	2,192	4,582
54 - 50	1,534	1,729	3,263
59 - 55	1,063	1,218	2,281
64 - 60	934	855	1,789
69 - 65	623	708	1,331
74 - 70	348	471	819
79 - 75	144	170	314
+80	129	296	425

المصدر: مركز الإحصاء - أبوظبي

24.1.3 تقديرات السكان غير المواطنين حسب الفئة العمرية والنوع، حضر العين،
منتصف 2015

(أفراد)

الفئة العمرية	ذكور	إناث	المجموع
المجموع	226,261	136,032	362,293
0 - 4	12,628	11,449	24,077
5 - 9	10,890	10,127	21,017
10 - 14	9,420	8,560	17,980
15 - 19	9,882	9,276	19,158
20 - 24	25,640	17,036	42,676
25 - 29	41,814	22,664	64,478
30 - 34	35,360	18,722	54,082
35 - 39	27,336	13,933	41,269
40 - 44	21,035	9,636	30,671
45 - 49	13,779	6,383	20,162
50 - 54	9,521	3,983	13,504
55 - 59	5,348	2,233	7,581
60 - 64	2,099	1,011	3,110
65 - 69	869	440	1,309
70 - 74	385	256	641
75 - 79	170	174	344
+80	85	149	234

المصدر: مركز الإحصاء - أبوظبي

25.1.3 تقديرات السكان حسب الفئة العمرية والنوع، ريف العين، منتصف 2015
(أفراد)

المجموع	إناث	ذكور	الفئة العمرية
242,276	82,201	160,075	المجموع
18,679	9,009	9,670	4 - 0
18,571	8,880	9,691	9 - 5
16,581	8,091	8,490	14 - 10
17,956	9,077	8,879	19 - 15
31,405	11,700	19,705	24 - 20
38,145	10,309	27,836	29 - 25
32,461	8,119	24,342	34 - 30
24,452	5,553	18,899	39 - 35
17,946	3,791	14,155	44 - 40
10,727	2,536	8,191	49 - 45
6,865	1,961	4,904	54 - 50
3,839	1,127	2,712	59 - 55
2,003	705	1,298	64 - 60
1,212	511	701	69 - 65
696	372	324	74 - 70
302	174	128	79 - 75
436	286	150	+80

المصدر: مركز الإحصاء - أبوظبي

26.1.3 تقديرات السكان المواطنين حسب الفئة العمرية والنوع، ريف العين،
منتصف 2015

(أفراد)

الفئة العمرية	ذكور	إناث	المجموع
المجموع	49,477	46,636	96,113
0 - 4	7,095	6,704	13,799
5 - 9	7,583	6,881	14,464
10 - 14	6,565	6,272	12,837
15 - 19	5,874	6,164	12,038
20 - 24	4,183	4,304	8,487
25 - 29	3,740	3,014	6,754
30 - 34	3,924	3,331	7,255
35 - 39	2,938	2,745	5,683
40 - 44	2,021	2,024	4,045
45 - 49	1,605	1,530	3,135
50 - 54	1,224	1,343	2,567
55 - 59	971	824	1,795
60 - 64	801	524	1,325
65 - 69	531	402	933
70 - 74	249	269	518
75 - 79	87	125	212
+80	86	180	266

المصدر: مركز الإحصاء - أبوظبي

27.1.3 تقديرات السكان غير المواطنين حسب الفئة العمرية والنوع، ريف العين،
منتصف 2015

(أفراد)

الفئة العمرية	ذكور	إناث	المجموع
المجموع	110,598	35,565	146,163
4 - 0	2,575	2,305	4,880
9 - 5	2,108	1,999	4,107
14 - 10	1,925	1,819	3,744
19 - 15	3,005	2,913	5,918
24 - 20	15,522	7,396	22,918
29 - 25	24,096	7,295	31,391
34 - 30	20,418	4,788	25,206
39 - 35	15,961	2,808	18,769
44 - 40	12,134	1,767	13,901
49 - 45	6,586	1,006	7,592
54 - 50	3,680	618	4,298
59 - 55	1,741	303	2,044
64 - 60	497	181	678
69 - 65	170	109	279
74 - 70	75	103	178
79 - 75	41	49	90
+80	64	106	170

المصدر: مركز الإحصاء - أبوظبي

28.1.3 تقديرات السكان حسب الفئة العمرية والنوع، المنطقة الغربية، منتصف 2015

(أفراد)

المجموع	إناث	ذكور	الفئة العمرية
325,798	50,132	275,666	المجموع
11,480	5,512	5,968	4 - 0
10,540	5,242	5,298	9 - 5
7,956	4,157	3,799	14 - 10
8,692	3,786	4,906	19 - 15
39,547	5,537	34,010	24 - 20
69,448	7,014	62,434	29 - 25
57,630	6,000	51,630	34 - 30
44,777	4,680	40,097	39 - 35
33,271	3,278	29,993	44 - 40
19,795	1,966	17,829	49 - 45
12,695	1,305	11,390	54 - 50
6,324	756	5,568	59 - 55
2,033	380	1,653	64 - 60
655	181	474	69 - 65
374	133	241	74 - 70
307	122	185	79 - 75
274	83	191	+80

المصدر: مركز الإحصاء - أبوظبي

29.1.3 تقديرات السكان المواطنين حسب الفئة العمرية والنوع، المنطقة الغربية،
منتصف 2015

(أفراد)

الفئة العمرية	ذكور	إناث	المجموع
المجموع	18,474	11,868	30,342
4 - 0	1,941	1,829	3,770
9 - 5	1,603	1,511	3,114
14 - 10	1,334	1,214	2,548
19 - 15	1,176	1,018	2,194
24 - 20	1,904	1,179	3,083
29 - 25	2,829	1,438	4,267
34 - 30	2,698	1,045	3,743
39 - 35	1,909	682	2,591
44 - 40	961	513	1,474
49 - 45	619	357	976
54 - 50	527	318	845
59 - 55	375	241	616
64 - 60	218	214	432
69 - 65	89	93	182
74 - 70	58	73	131
79 - 75	115	81	196
+80	118	62	180

المصدر: مركز الإحصاء - أبوظبي

30.1.3 تقديرات السكان غير المواطنين حسب الفئة العمرية والنوع، المنطقة الغربية،
منتصف 2015

(أفراد)

الفئة العمرية	ذكور	إناث	المجموع
المجموع	257,192	38,264	295,456
0 - 4	4,027	3,683	7,710
5 - 9	3,695	3,731	7,426
10 - 14	2,465	2,943	5,408
15 - 19	3,730	2,768	6,498
20 - 24	32,106	4,358	36,464
25 - 29	59,605	5,576	65,181
30 - 34	48,932	4,955	53,887
35 - 39	38,188	3,998	42,186
40 - 44	29,032	2,765	31,797
45 - 49	17,210	1,609	18,819
50 - 54	10,863	987	11,850
55 - 59	5,193	515	5,708
60 - 64	1,435	166	1,601
65 - 69	385	88	473
70 - 74	183	60	243
75 - 79	70	41	111
+80	73	21	94

المصدر: مركز الإحصاء - أبوظبي

31.1.3 معدلات الإعالة العمرية حسب الجنسية والمنطقة، منتصف 2015

(متوسط عدد المعالين لكل 100 فرد بعمر 15 - 64 سنة)

النوع والجنسية	منطقة أبوظبي	منطقة العين	المنطقة الغربية	إمارة أبوظبي
معدل الإعالة العمرية				
المجموع	19.4	32.2	10.7	21.4
مواطنون	64.1	78.1	50.1	68.9
غير مواطنين	13.5	18.4	7.8	13.8
معدل إعالة كبار السن (+65)				
المجموع	1.2	1.4	0.5	1.2
مواطنون	3.9	3.7	3.4	3.8
غير مواطنين	0.8	0.8	0.3	0.7
معدل إعالة صغار السن (0 - 14)				
المجموع	18.2	30.8	10.2	20.2
مواطنون	60.2	74.3	46.6	65.1
غير مواطنين	12.6	17.7	7.5	13.0

المصدر: مركز الإحصاء - أبوظبي

32.1.3 نسبة النوع حسب الجنسية والمنطقة، منتصف 2015

(ذكر لكل 100 أنثى)

الجنسية	منطقة أبوظبي	منطقة العين	المنطقة الغربية	إمارة أبوظبي
المجموع	178.2	159.7	549.9	192.3
مواطنون	102.9	104.1	155.7	105.8
غير مواطنين	199.5	196.3	672.2	224.8

المصدر: مركز الإحصاء - أبوظبي

33.1.3 نسبة النوع حسب الجنسية

(ذكر لكل 100 أنثى)

الجنسية	2005	2010	2014	2015
المجموع	197.2	230.5	198.4	192.3
مواطنون	102.0	105.4	106.1	105.8
غير مواطنين	252.9	293.9	233.7	224.8

المصدر: مركز الإحصاء - أبوظبي

34.1.3 التوزيع النسبي للسكان حسب فئات العمر العريضة والجنسية والنوع، منتصف 2015

(%)

الجنسية والنوع	14 - 0	64 - 15	+65
المجموع العام	16.7	82.4	1.0
ذكور	13.1	86.1	0.8
إناث	23.6	75.2	1.3
مواطنون	38.5	59.2	2.2
ذكور	38.7	59.1	2.3
إناث	38.4	59.4	2.2
غير مواطنين	11.4	87.9	0.6
ذكور	8.5	90.9	0.5
إناث	18.0	81.1	0.9

المصدر: مركز الإحصاء - أبوظبي

2.3. المواليد والوفيات

تُحسب المواليد على أساس المواليد الأحياء حسب مكان التسجيل. ويتم الحصول على البيانات من إحصاءات نظام بلاغات المواليد في مستشفيات الولادة التي تُجمع من قبل هيئة الصحة - أبوظبي. وتُحسب الوفيات حسب مكان تسجيل الوفاة، وتُحصل على بيانات الوفيات أيضاً من هيئة الصحة - أبوظبي.

وقد بلغ عدد المواليد في إمارة أبوظبي خلال عام 2015 ما يعادل 38,818 مولود، منهم 19,944 مولود ذكر، و18,874 مولود أنثى. كما بلغ عدد الوفيات المسجلة خلال العام ذاته 3,164 وفاة، منهم 2,193 ذكور و971 إناث. وخلال عام 2015 بلغ معدّل المواليد الخام للمواطنين، ولغير المواطنين، والإجمالي السكان 30.6 و10.0 و13.9 مولود لكل 1000 شخص من السكان على التوالي.

وبلغ معدّل الوفيات الخام عام 2015 للمواطنين وغير المواطنين والإجمالي السكان 2.1 و0.9 و1.1 حالة وفاة لكل 1000 من السكان على التوالي.

أما في ما يتعلّق بمعدّلات وفيات الأطفال الرضع (أقل من سنة) خلال عام 2015 للمواطنين وغير المواطنين وإجمالي سكان الإمارة فبلغت 8.4 و6.3 و7.2 حالة وفاة لكل 1000 مولود حي على التوالي.

في حين بلغت معدّلات وفيات الأطفال (دون الخامسة) للمواطنين وغير المواطنين وإجمالي سكان الإمارة فبلغت 10.2 و8.2 و9.1 حالة وفاة طفل لكل 1000 مولود حي على التوالي.

يعرف العمر المتوقع عند الميلاد بأنه متوسط عدد السنوات التي من المتوقع أن يعيشها حديثو الولادة بافتراض تطبيق معدّلات الوفيات السائدة في فترة زمنية معيّنة. وخلال عام 2015، بلغ متوسط العمر المتوقع عند الميلاد في إمارة أبوظبي للمواطنين الذكور 76.0 عاماً وللمواطنات الإناث 79.8 عاماً. وجاءت نسب بقاء المواليد على قيد الحياة حتى عمر 65 عاماً للمواطنين الذكور والإناث 85.3% و91.0% على التوالي. وبلغت معدّلات بقاء الأفراد على قيد الحياة من عمر 15 عاماً إلى عمر 60 عاماً 90.8% و95.1% لكل من المواطنين الذكور والإناث على التوالي.

الشكل 1.2.3 معدل المواليد الخام (مولود لكل 1000 من السكان) حسب الجنسية والمنطقة، 2015

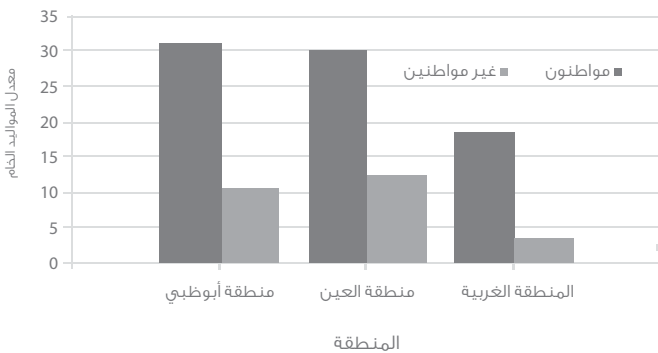

المصدر: مركز الإحصاء - أبوظبي

1.2.3 نسبة النوع عند الميلاد حسب الجنسية
(ذكر لكل 100 أنثى)

الجنسية	2015	2014	2013	2010
المجموع	105.7	105.2	103.6	104.4
مواطنون	104.7	104.1	104.5	102.3
غير مواطنين	106.4	106.1	102.9	106.1

المصدر: مركز الإحصاء - أبوظبي

تعتمد على بيانات أولية واردة في مايو 2016 من هيئة الصحة - أبوظبي

2.2.3 نسبة النوع عند الميلاد حسب الجنسية والمنطقة، 2015
(ذكر لكل 100 أنثى)

الجنسية	منطقة أبوظبي	منطقة العين	المنطقة الغربية	إمارة أبوظبي
المجموع	106.7	104.2	103.3	105.7
مواطنون	106.4	102.4	107.5	104.7
غير مواطنين	106.9	106.6	100.8	106.4

المصدر: مركز الإحصاء - أبوظبي

تعتمد على بيانات أولية واردة في مايو 2016 من هيئة الصحة - أبوظبي

3.2.3 المواليد حسب الجنسية والمنطقة والنوع، 2015

(مواليد)

المجموع	إناث	ذكور	الجنسية والمنطقة
38,818	18,874	19,944	المجموع العام
23,839	11,534	12,305	منطقة أبوظبي
13,009	6,370	6,639	منطقة العين
1,498	737	761	المنطقة الغربية
472	233	239	خارج الدولة وغير ميين
16,405	8,014	8,391	مواطنون
8,564	4,150	4,414	منطقة أبوظبي
6,941	3,430	3,511	منطقة العين
550	265	285	المنطقة الغربية
350	169	181	خارج الدولة وغير ميين
22,369	10,836	11,533	غير مواطنين
15,256	7,375	7,881	منطقة أبوظبي
6,049	2,928	3,121	منطقة العين
948	472	476	المنطقة الغربية
116	61	55	خارج الدولة وغير ميين
44	24	20	غير ميين
19	9	10	منطقة أبوظبي
19	12	7	منطقة العين
-	-	-	المنطقة الغربية
6	3	3	غير ميين

المصدر: هيئة الصحة - أبوظبي

تعتمد على بيانات أولية واردة في مايو 2016 من هيئة الصحة - أبوظبي

4.2.3 معدل المواليد الخام حسب الجنسية

(مولود لكل 1000 من السكان)

الجنسية	2015	2014	2013	2010
المجموع	13.9	14.3	14.4	14.1
مواطنون	30.6	31.6	31.8	31.2
غير مواطنين	10.0	10.2	10.1	9.6

المصدر: مركز الإحصاء - أبوظبي

تعتمد على بيانات أولية واردة في مايو 2016 من هيئة الصحة - أبوظبي

5.2.3 معدل المواليد الخام حسب الجنسية والمنطقة، 2015

(مولود لكل 1000 من السكان)

الجنسية	منطقة أبوظبي	منطقة العين	المنطقة الغربية	إمارة أبوظبي
المجموع	13.9	17.6	4.6	13.9
مواطنون	31.0	30.2	18.1	30.6
غير مواطنين	10.6	11.9	3.2	10.0

المصدر: مركز الإحصاء - أبوظبي

تعتمد على بيانات أولية واردة في مايو 2016 من هيئة الصحة - أبوظبي

6.2.3 معدل الخصوبة العام حسب الجنسية والمنطقة، 2015

(مولود لكل 1000 من النساء 15 - 49 سنة)

الجنسية	منطقة أبوظبي	منطقة العين	المنطقة الغربية	إمارة أبوظبي
المجموع	53.7	71.2	46.4	58.9
مواطنات	113.1	121.8	88.3	118.1
غير مواطنات	41.4	48.2	36.4	43.0

المصدر: مركز الإحصاء - أبوظبي

تعتمد على بيانات أولية واردة في مايو 2016 من هيئة الصحة - أبوظبي

7.2.3 معدل الخصوبة الكلي حسب الجنسية والمنطقة، 2015
(طفل لكل سيدة)

الجنسية	منطقة أبوظبي	منطقة العين	المنطقة الغربية	إمارة أبوظبي
المجموع	1.5	2.1	1.3	1.7
مواطنات	3.5	4.2	2.8	3.8
غير مواطنات	1.1	1.4	1.0	1.2

المصدر: مركز الإحصاء - أبوظبي

تعتمد على بيانات أولية واردة في مايو 2016 من هيئة الصحة - أبوظبي

8.2.3 معدلات الخصوبة العمرية حسب المنطقة، 2015
(مولود لكل 1000 من النساء 15 - 49 سنة)

الفئة العمرية	منطقة أبوظبي	منطقة العين	المنطقة الغربية	إمارة أبوظبي
19 - 15	9.5	11.0	11.1	10.3
24 - 20	48.8	66.4	47.3	54.8
29 - 25	81.4	106.3	65.7	88.2
34 - 30	82.8	114.1	67.8	91.0
39 - 35	56.8	84.9	54.7	64.9
44 - 40	18.9	36.1	19.2	23.6
49 - 45	1.9	4.9	3.1	2.9

المصدر: مركز الإحصاء - أبوظبي

تعتمد على بيانات أولية واردة في مايو 2016 من هيئة الصحة - أبوظبي

9.2.3 الوفيات حسب الجنسية والمنطقة والنوع، 2015
(وفيات)

المجموع	إناث	ذكور	الجنسية والمنطقة
3,164	971	2,193	المجموع العام
1,807	539	1,268	منطقة أبوظبي
1,007	374	633	منطقة العين
182	22	160	المنطقة الغربية
168	36	132	خارج الدولة أو غير مبين
1,117	416	701	مواطنون
554	193	361	منطقة أبوظبي
367	175	192	منطقة العين
42	14	28	المنطقة الغربية
154	34	120	خارج الدولة أو غير مبين
2,041	553	1,488	غير مواطنين
1,248	344	904	منطقة أبوظبي
639	199	440	منطقة العين
140	8	132	المنطقة الغربية
14	2	12	خارج الدولة أو غير مبين

المصدر: هيئة الصحة - أبوظبي

تعتمد على بيانات أولية واردة في مايو 2016 من هيئة الصحة - أبوظبي

10.2.3 معدل الوفيات الخام حسب الجنسية والنوع
(حالة وفاة لكل 1000 من السكان)

الجنسية والنوع	2010	2013	2014	*2015
المجموع العام	1.4	1.2	1.2	1.1
ذكور	1.4	1.2	1.2	1.2
إناث	1.3	1.1	1.1	1.0
مواطنون	2.2	1.9	2.1	2.1
ذكور	2.5	2.2	2.5	2.5
إناث	1.8	1.5	1.7	1.6
غير مواطنين	1.1	1.0	1.0	0.9
ذكور	1.2	1.1	1.0	1.0
إناث	1.0	1.0	0.9	0.8

المصدر: مركز الإحصاء - أبوظبي

*تعتمد على بيانات أولية واردة في مايو 2016 من هيئة الصحة - أبوظبي

11.2.3 معدل الوفيات الخام حسب الجنسية والنوع والمنطقة، 2015
(حالة وفاة لكل 1000 من السكان)

الجنسية والنوع	منطقة أبوظبي	منطقة العين	المنطقة الغربية	إمارة أبوظبي
المجموع العام	1.1	1.4	0.6	1.1
ذكور	1.2	1.4	0.6	1.2
إناث	0.9	1.3	0.4	1.0
مواطنون	2.0	1.6	1.4	2.1
ذكور	2.6	1.6	1.5	2.5
إناث	1.4	1.6	1.2	1.6
غير مواطنين	0.9	1.3	0.5	0.9
ذكور	0.9	1.3	0.5	1.0
إناث	0.7	1.2	0.2	0.8

المصدر: مركز الإحصاء - أبوظبي

تعتمد على بيانات أولية واردة في مايو 2016 من هيئة الصحة - أبوظبي

12.2.3 معدلات الوفيات العمرية حسب النوع، 2015

(حالة وفاة لكل 1000 من السكان)

المجموع	إناث	ذكور	الفئة العمرية
1.1	1.0	1.2	المجموع
2.0	1.9	2.0	4 - 0
0.2	0.2	0.3	9 - 5
0.2	0.2	0.2	14 - 10
0.4	0.1	0.7	19 - 15
0.4	0.2	0.5	24 - 20
0.3	0.1	0.4	29 - 25
0.4	0.3	0.5	34 - 30
0.5	0.3	0.6	39 - 35
0.9	0.5	1.0	44 - 40
1.6	1.1	1.8	49 - 45
2.5	1.5	3.0	54 - 50
4.2	2.8	4.9	59 - 55
8.4	6.7	9.7	64 - 60
17.5	15.3	19.1	69 - 65
27.7	22.3	32.9	74 - 70
53.0	52.8	53.3	79 - 75
104.3	105.3	103.4	+80

المصدر: مركز الإحصاء - أبوظبي

تعتمد على بيانات أولية وارده في مايو 2016 من هيئة الصحة - أبوظبي

الشكل 2.2.3 معدلات الوفيات العمرية (0-64 سنة) (حالة وفاة لكل 1000 من السكان) حسب النوع، 2015

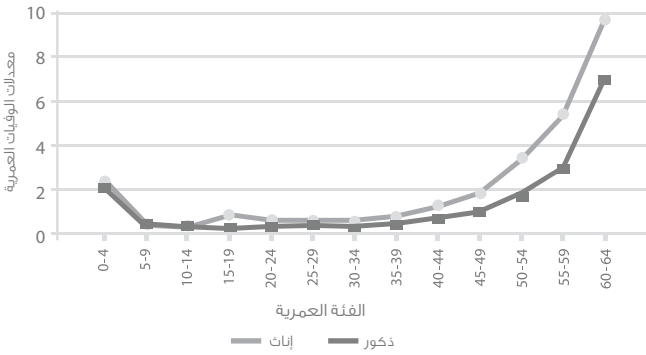

المصدر: مركز الإحصاء - أبوظبي

تم اقتطاع مدى الأعمار في الرسم لإظهار التباين بين النوعين في هذه الفئات
تعتمد على بيانات أولية واردة في مايو 2016 من هيئة الصحة - أبوظبي

الشكل 3.2.3 معدلات الوفيات العمرية (60 سنة فأكثر) (حالة وفاة لكل 1000 من السكان) حسب النوع، 2015

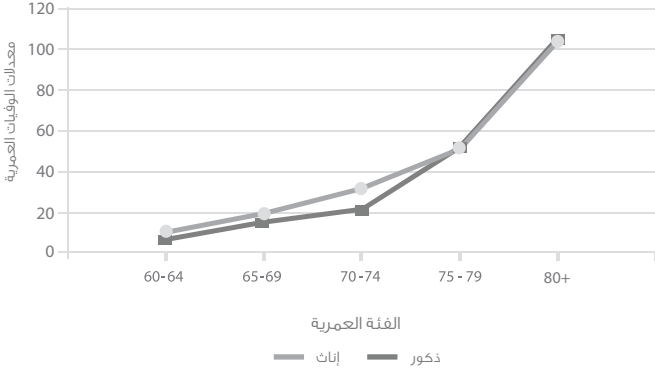

المصدر: مركز الإحصاء - أبوظبي

تم اقتطاع مدى الأعمار في الرسم لإظهار التباين بين النوعين في هذه الفئات
تعتمد على بيانات أولية واردة في مايو 2016 من هيئة الصحة - أبوظبي

13.2.3 الوفيات حسب المنطقة والجنسية والنوع والعمر عند الوفاة، 2015

(وفيات)

الوفيات الأطفال (4 - 1) سنة	وفيات الرضع (أقل من سنة)	وفيات حديثي الولادة (أقل من شهر)	الوفيات (جميع الأعمار*)	المنطقة والجنسية والنوع
32	185	140	1,807	منطقة أبوظبي
33	87	57	1,007	منطقة العين
4	3	3	182	المنطقة الغربية
73	280	201	3,164	الجنسية
30	138	96	1,117	مواطنون
43	140	103	2,041	غير مواطنين
73	280	201	3,164	النوع
36	153	117	2,193	ذكور
37	127	84	971	إناث

المصدر: هيئة الصحة - أبوظبي

تعتمد على بيانات أولية واردة في مايو 2016 من هيئة الصحة - أبوظبي

*هناك 168 حالة وفاة غير مبينة المنطقة أو توفوا بالخارج

14.2.3 معدل وفيات الأطفال الرضع (أقل من سنة) حسب الجنسية والنوع والمنطقة، 2015

(حالة وفاة لكل 1000 من المولودين أحياء)

إمارة أبوظبي	المنطقة الغربية*	منطقة العين	منطقة أبوظبي	الجنسية والنوع
7.2	-	6.7	7.8	المجموع العام
7.7	-	6.8	8.4	ذكور
6.7	-	6.6	7.1	إناث
8.4	-	7.6	9.1	مواطنون
8.0	-	7.1	8.6	ذكور
8.9	-	8.2	9.6	إناث
6.3	-	5.6	6.9	غير مواطنين
7.4	-	6.4	8.1	ذكور
5.1	-	4.8	5.6	إناث

المصدر: مركز الإحصاء - أبوظبي

تعتمد على بيانات أولية واردة في مايو 2016 من هيئة الصحة - أبوظبي

*تم استبعاد القيم الخاصة بالمنطقة الغربية لأسباب فنية، ولكن هذه القيم متضمنة في المجموع

15.2.3 معدل وفيات الأطفال (دون الخامسة) حسب الجنسية والنوع والمنطقة، 2015

(حالة وفاة لكل 1000 من المولودين أحياء)

إمارة أبوظبي	المنطقة الغربية*	منطقة العين	منطقة أبوظبي	الجنسية والنوع
9.1	-	9.2	9.1	المجموع العام
9.5	-	9.2	9.7	ذكور
8.7	-	9.3	8.5	إناث
10.2	-	9.8	10.0	مواطنون
9.5	-	8.8	9.5	ذكور
11.0	-	10.8	10.6	إناث
8.2	-	8.6	8.5	غير مواطنين
9.4	-	9.6	9.6	ذكور
6.9	-	7.5	7.2	إناث

المصدر: مركز الإحصاء - أبوظبي

تعتمد على بيانات أولية واردة في مايو 2016 من هيئة الصحة - أبوظبي
* تم استبعاد القيم الخاصة بالمنطقة الغربية لأسباب فنية، ولكن هذه القيم متضمنة في المجموع

16.2.3 معدل الزيادة الطبيعية حسب الجنسية والمنطقة، 2015

(لكل 100 من السكان)

إمارة أبوظبي	المنطقة الغربية	منطقة العين	منطقة أبوظبي	الجنسية
1.3	0.4	1.6	1.3	المجموع
2.8	1.7	2.9	2.9	مواطنون
0.9	0.3	1.1	1.0	غير مواطنين

المصدر: مركز الإحصاء - أبوظبي

تعتمد على بيانات أولية واردة في مايو 2016 من هيئة الصحة - أبوظبي

17.2.3 توقع البقاء على قيد الحياة عند الميلاد للمواطنين حسب النوع

(بالسنوات)

النوع	2013	2014	*2015
مواطنون	77.2	77.5	77.0
ذكور	76.1	76.5	76.0
إناث	79.3	80.1	79.8

المصدر: مركز الإحصاء - أبوظبي

* تعتمد على بيانات أولية واردة في مايو 2016 من هيئة الصحة - أبوظبي

18.2.3 توقع البقاء على قيد الحياة إلى عمر 65 سنة للمواطنين حسب النوع

(%)

النوع	2013	2014	*2015
مواطنون	86.9	87.4	87.9
ذكور	84.2	84.9	85.3
إناث	90.0	90.4	91.0

المصدر: مركز الإحصاء - أبوظبي

* تعتمد على بيانات أولية واردة في مايو 2016 من هيئة الصحة - أبوظبي

19.2.3 توقع البقاء على قيد الحياة في عمر 15 سنة إلى عمر 60 سنة للمواطنين حسب النوع

(%)

النوع	2013	2014	*2015
مواطنون	92.3	92.7	92.8
ذكور	90.2	90.8	90.8
إناث	94.6	94.8	95.1

المصدر: مركز الإحصاء - أبوظبي

* تعتمد على بيانات أولية واردة في مايو 2016 من هيئة الصحة - أبوظبي

3.3. الزواج والطلاق

تحسب الزيجات وفق عدد عقود الزواج الصادرة عن دائرة القضاء - إمارة أبوظبي، وحسب إحصاءاتها بلغت عقود الزواج الجديدة خلال عام 2015 حوالي 6,037، منها 3,403 لزوجات مواطنة.

كما تحسب حالات الطلاق وفق العدد المسجل منها في دائرة القضاء أيضاً وقد بلغت حالات الطلاق للعام ذاته 1,813 حالة، منها 865 حالة طلاق لزوجات مواطنة.

وبلغ وسيط العمر عند الزواج في إمارة أبوظبي خلال عام 2015 ما يعادل 28.4 سنة للذكور و25.2 سنة للإناث، بلغ وسيط العمر للمواطنين في إمارة أبوظبي 26.7 سنة للذكور و23.8 سنة للإناث.

الشكل 1.3.3 وسيط العمر عند الزواج للمواطنين حسب النوع 2015

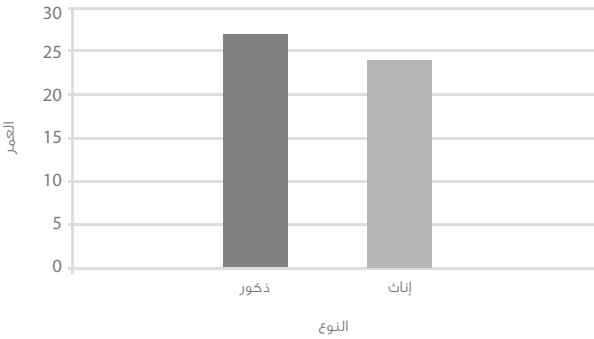

المصدر: مركز الإحصاء - أبوظبي

1.3.3 عقود الزواج المسجلة حسب المنطقة والجنسية والنوع
(عقود زواج)

2015	2014	2013	2010	المنطقة والجنسية والنوع
6,037	6,442	6,236	5,848	إمارة أبوظبي
				مواطنون
3,789	3,910	3,916	3,642	ذكور
3,403	3,549	3,502	3,242	إناث
				غير مواطنين
2,248	2,532	2,320	2,206	ذكور
2,634	2,893	2,734	2,606	إناث
3,557	3,671	3,471	3,347	منطقة أبوظبي
				مواطنون
1,973	1,949	1,920	1,818	ذكور
1,712	1,751	1,711	1,603	إناث
				غير مواطنين
1,584	1,722	1,551	1,529	ذكور
1,845	1,920	1,760	1,744	إناث
2,273	2,498	2,521	2,250	منطقة العين
				مواطنون
1,631	1,736	1,792	1,614	ذكور
1,525	1,592	1,613	1,441	إناث
				غير مواطنين
642	762	729	636	ذكور
748	906	908	809	إناث
207	273	244	251	المنطقة الغربية
				مواطنون
185	225	204	210	ذكور
166	206	178	198	إناث
				غير مواطنين
22	48	40	41	ذكور
41	67	66	53	إناث

المصدر: إمارة أبوظبي - دائرة القضاء

تعتمد على بيانات أولية واردة في مايو 2016 من دائرة القضاء - أبوظبي

2.3.3 وسيط العمر عند الزواج حسب الجنسية والنوع والمنطقة، 2015
(بالسنوات)

إمارة أبوظبي	المنطقة الغربية	منطقة العين	منطقة أبوظبي	الجنسية والنوع
المجموع العام				
28.4	26.7	27.4	29.3	ذكور
25.2	22.4	24.1	26.0	إناث
مواطنون				
26.7	26.5	26.1	27.4	ذكور
23.8	22.4	23.3	24.5	إناث
غير مواطنين				
30.8	29.9	30.0	31.1	ذكور
26.8	23.1	26.3	27.2	إناث

المصدر: مركز الإحصاء - أبوظبي

تعتمد على بيانات أولية واردة في مايو 2016 من دائرة القضاء - أبوظبي

3.3.3 معدلات الزواج الخام حسب الجنسية والنوع والمنطقة، 2015
(لكل 1000 من السكان)

إمارة أبوظبي	المنطقة الغربية	منطقة العين	منطقة أبوظبي	الجنسية والنوع
2.2	0.6	3.1	2.1	المجموع
13.7	10.0	13.9	14.1	مواطنون
13.0	14.0	13.5	12.6	مواطنات
1.4	0.1	1.9	1.6	غير مواطنين
3.8	1.1	4.4	3.8	غير مواطنات

المصدر: مركز الإحصاء - أبوظبي

تعتمد على بيانات أولية واردة في مايو 2016 من دائرة القضاء - أبوظبي

4.3.3 معدلات الزواج العام حسب الجنسية والنوع والمنطقة، 2015

(لكل 1000 من السكان 15 سنة فأكثر)

إمارة أبوظبي	المنطقة الغربية	منطقة العين	منطقة أبوظبي	الجنسية والنوع
2.6	0.7	4.0	2.4	المجموع
22.4	13.6	24.0	22.5	مواطنون
21.2	22.7	23.1	19.6	مواطنات
1.6	0.1	2.2	1.8	غير مواطنين
4.6	1.5	5.5	4.6	غير مواطنات

المصدر: مركز الإحصاء - أبوظبي

تعتمد على بيانات أولية واردة في مايو 2016 من دائرة القضاء - أبوظبي

5.3.3 معدلات الزواج المنقح حسب الجنسية والنوع والمنطقة، 2015

(لكل 1000 من السكان غير المتزوجين 15 سنة فأكثر)

إمارة أبوظبي	المنطقة الغربية	منطقة العين	منطقة أبوظبي	الجنسية والنوع
5.9	1.9	7.8	5.7	المجموع
57.6	43.9	59.5	57.7	مواطنون
47.6	58.6	49.2	45.5	مواطنات
4.8	0.3	6.5	5.4	غير مواطنين
11.9	4.1	13.0	12.0	غير مواطنات

المصدر: مركز الإحصاء - أبوظبي

تعتمد على بيانات أولية واردة في مايو 2016 من دائرة القضاء - أبوظبي

6.3.3 واقعات الطلاق المسجلة حسب المنطقة والجنسية والنوع
(واقعات الطلاق)

2015	2014	2013	2010	المنطقة والجنسية والنوع
1,813	1,872	1,853	1,769	إمارة أبوظبي
				مواطنون
1,090	1,201	1,139	1,091	ذكور
865	900	919	820	إناث
				غير مواطنين
723	671	714	678	ذكور
948	972	934	949	إناث
1,205	1,228	1,205	1,201	منطقة أبوظبي
				مواطنون
679	744	680	707	ذكور
534	548	555	529	إناث
				غير مواطنين
526	484	525	494	ذكور
671	680	650	672	إناث
545	578	595	512	منطقة العين
				مواطنون
359	414	417	346	ذكور
291	317	328	256	إناث
				غير مواطنين
186	164	178	166	ذكور
254	261	267	256	إناث
63	66	53	56	المنطقة الغربية
				مواطنون
52	43	42	38	ذكور
39	35	36	35	إناث
				غير مواطنين
11	23	11	18	ذكور
24	31	17	21	إناث

المصدر: مركز الإحصاء - أبوظبي

تعتمد على بيانات أولية واردة في مايو 2016 من دائرة القضاء - أبوظبي

7.3.3 معدلات الطلاق الخام حسب الجنسية والنوع والمنطقة، 2015
(لكل 1000 من السكان)

إمارة أبوظبي	المنطقة الغربية	منطقة العين	منطقة أبوظبي	الجنسية والنوع
0.7	0.2	0.7	0.7	المجموع
3.9	2.8	3.1	4.8	مواطنون
3.3	3.3	2.6	3.9	مواطنات
0.5	0.0	0.6	0.5	غير مواطنين
1.4	0.6	1.5	1.4	غير مواطنات

المصدر: مركز الإحصاء - أبوظبي

تعتمد على بيانات أولية واردة في مايو 2016 من إمارة أبوظبي - دائرة القضاء

8.3.3 معدلات الطلاق العام حسب الجنسية والنوع والمنطقة، 2015
(لكل 1000 من السكان 15 سنة فأكثر)

إمارة أبوظبي	المنطقة الغربية	منطقة العين	منطقة أبوظبي	الجنسية والنوع
0.8	0.2	1.0	0.8	المجموع
6.4	3.8	5.3	7.7	مواطنون
5.4	5.3	4.4	6.1	مواطنات
0.5	0.0	0.6	0.6	غير مواطنين
1.7	0.9	1.9	1.7	غير مواطنات

المصدر: مركز الإحصاء - أبوظبي

تعتمد على بيانات أولية واردة في مايو 2016 من دائرة القضاء - أبوظبي

9.3.3 معدلات الطلاق المنقح حسب الجنسية والنوع والمنطقة، 2015
(لكل 1000 من السكان المتزوجين 15 سنة فأكثر)

إمارة أبوظبي	المنطقة الغربية	منطقة العين	منطقة أبوظبي	الجنسية والنوع
1.4	0.3	2.0	1.4	المجموع
10.5	5.5	8.9	12.7	مواطنون
9.7	8.7	8.3	10.8	مواطنات
0.8	0.1	0.9	0.9	غير مواطنين
2.7	1.3	3.3	2.7	غير مواطنات

المصدر: مركز الإحصاء - أبوظبي

تعتمد على بيانات أولية واردة في مايو 2016 من دائرة القضاء - أبوظبي



4. الإحصاءات الاجتماعية

- التعليم
- الصحة
- الرعاية الاجتماعية
- الثقافة والتراث

4. الإحصاءات الاجتماعية

تمثل الإحصاءات الاجتماعية هدفاً مهماً وقوة دافعة للسياسات والمبادرات التي تسعى حكومة أبوظبي إلى تحقيقها، حيث تتمثل العناصر الرئيسية لرؤية الإمارة الاجتماعية في خلق مجتمع يتمتع بالرعاية الصحية والتعليم والخدمات الأخرى ذات المستوى العالمي، التي من شأنها أن تؤدي إلى بناء مجتمع آمن وتحافظ على التراث الثقافي لإمارة أبوظبي، ما سيعلي من قيمة أفراد المجتمع، كما سيعزز القيمة الأخلاقية لمهاراتهم الفريدة ومساهماتهم في تحقيق حياة أفضل للجميع.

يقدم هذا الفصل مجموعة من الإحصاءات التي توضح التطور نحو تحقيق النتائج الإيجابية في التعليم والصحة والرعاية الاجتماعية والثقافة والتراث.

المؤشرات الرئيسية	
التعليم	
256	المدارس الحكومية
188	المدارس الخاصة
127,698	طلاب المدارس الحكومية
223,803	طلاب المدارس الخاصة
14.9	الطلاب لكل معلم
22.0	الطلاب لكل فصل
9	عدد الجامعات
الرعاية الاجتماعية	
859.5	قيمة الإعانات الاجتماعية (مليون درهم)
الثقافة والتراث	
246,666	زوار المتاحف

2015

1.4 التعليم

حققت أبوظبي إنجازات بارزة في قطاع التعليم ولم تَدخر جهداً في سعيها إلى ضمان توفير البنية التحتية التعليمية عالية المستوى من المدارس والكلّيات أو المعاهد ومراكز تعليم الكبار والجامعات والمعلمين المؤهلين في كلا القطاعين الحكومي والخاص.

ويقدّم هذا القسم إحصاءات التعليم التفصيلية للعام الدراسي 2014/15. حيث بلغ العدد الإجمالي للمدارس في إمارة أبوظبي 444 مدرسة، منها 256 مدرسة حكومية و188 مدرسة خاصة، كما اشتملت على 16,004 فصل دراسي. وضمّت هذه المدارس 351,501 طالباً، و23,571 معلماً و10,171 إدارياً. ووصل عدد الطلاب لكل معلم إلى 14.9 وعدد الطلاب لكل فصل إلى 22.0.

بلغت نسبة الملتحقين بالتعليم الحكومي 36.3%، في حين التحق 63.7% من الطلاب بالتعليم الخاص. حيث ارتفعت نسبة التلاميذ الملتحقين بالتعليم الخاص من 49.3% في عام 2005/06 إلى 63.7% في عام 2014/15. وبلغت نسبة الإناث إلى كل 100 من الطلاب الذكور في مراحل التعليم جميعها في الإمارة 95.9.

وصل عدد الطلاب المواطنين الملتحقين بمراحل التعليم جميعها حتى المرحلة الثانوية 152,720 طالباً بنسبة 43.4% من إجمالي عدد الطلاب.

وفي عام 2014/15 بلغت نسبة الالتحاق الصافي على مستوى المدارس 96.6 في الحلقة الأولى من التعليم و83.5 في الحلقة الثانية و58.9 في المرحلة الثانوية.

وبلغت نسب الانتقال إلى المرحلة الثانوية 97.4% و97.6% و97.5% للذكور وللإناث ولكلا الجنسين على التوالي. وخلال العام الدراسي 2014/15 ارتفع عدد الطلاب المنتقلين إلى المدارس الثانوية إلى 19,049 طالباً، مسجلاً زيادة بنسبة 4.6% عن العام الدراسي السابق.

بلغ عدد الطلاب الملتحقين بمراكز محو الأمية وتعليم الكبار والمنازل 10,549 طالباً تبلغ نسبة المواطنين منهم 75.8%. وكان عدد المعلمين 245 معلماً منهم 163 مواطناً.

شهد العام الدراسي 2013/14 تخرج 10,921 طالباً من التعليم العالي، 5,107 طالباً منهم من الجامعات والمؤسسات الحكومية و5,814 من الجامعات والمؤسسات الخاصة. وبلغت نسبة المواطنين منهم 69.7%. وبلغ إجمالي عدد الملتحقين بالتعليم العالي 50,809 منهم 37,292 من المواطنين.

أهم الإحصاءات التعليمية

التعليم الحكومي

256	المدارس
5,511	الفصول
127,698	الطلاب
11,288	المعلمين
3,665	الإداريين

التعليم الخاص

188	المدارس
10,493	الفصول
223,803	الطلاب
12,283	المعلمين
6,506	الإداريين

اجمالي التعليم

14.9	الطلاب لكل معلم
22.0	الطلاب لكل فصل
103.1	نسبة الالتحاق الإجمالي (لخمس سنوات بالتعليم الابتدائي)
9	عدد الجامعات

الشكل 1.1.4 عدد المدارس حسب المنطقة والقطاع، 2014/15

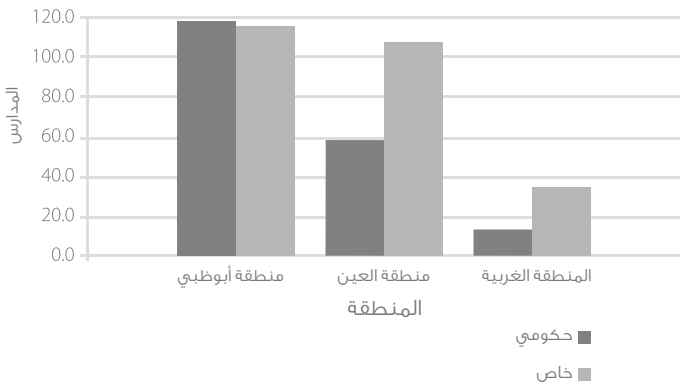

المصدر: مركز الإحصاء - أبوظبي، مجلس أبوظبي للتعليم

1.1.4 المدارس الحكومية والخاصة حسب المرحلة التعليمية، 2014/15

المرحلة	حكومي	خاص	المجموع
المجموع	256	188	444
رياض أطفال	55	2	57
حلقة - 1	65	1	66
حلقة - 2	42	-	42
ثانوي	28	-	28
متعددة المراحل	66	185	251

المصدر: مجلس أبوظبي للتعليم

2.1.4 مؤسسات التعليم العالي حسب النوع والقطاع، 2013/14

النوع	حكومي	خاص	المجموع
المجموع	3	26	29
جامعات	2	7	9
كليات جامعية	1	14	15
معاهد	0	5	5

المصدر: وزارة التعليم العالي والبحث العلمي

3.1.4 الفصول في المدارس الحكومية والخاصة حسب المرحلة التعليمية، 2014/15

المرحلة	حكومي	خاص	المجموع
المجموع	5,511	10,493	16,004
رياض أطفال	745	1,996	2,741
حلقة - 1	2,151	4,424	6,575
حلقة - 2	1,518	1,486	3,004
ثانوي	1,097	2,587	3,684

المصدر: مجلس أبوظبي للتعليم

4.1.4 الطلاب في المدارس الحكومية والخاصة حسب المرحلة التعليمية، 2014/15

المرحلة	حكومي	خاص	المجموع
المجموع	127,698	223,803	351,501
رياض أطفال	15,488	39,311	54,799
حلقة - 1	48,291	101,392	149,683
حلقة - 2	38,491	55,717	94,208
ثانوي	25,428	27,383	52,811

المصدر: مجلس أبوظبي للتعليم

5.1.4 المدارس والفصول والمعلمون والإداريون في التعليم الحكومي والخاص*

البيان	2014/15	2013/14	2012/13	2011/12
المجموع الكلي				
المدارس	444	438	450	451
الفصول الدراسية	16,004	14,879	14,528	13,501
الطلاب	351,501	340,803	325,901	310,620
المعلمين	23,571	23,339	22,573	22,184
الإداريين	10,171	8,827	8,473	8,890
التعليم الحكومي				
المدارس	256	254	265	268
الفصول الدراسية	5,511	5,399	5,384	5,448
الطلاب	127,698	126,216	125,263	124,997
المعلمين	11,288	10,993	10,812	10,451
الإداريين	3,665	2,336	2,118	2,535
التعليم الخاص				
المدارس	188	184	185	183
الفصول الدراسية	10,493	9,480	9,144	8,053
الطلاب	223,803	214,587	200,638	185,623
المعلمين	12,283	12,346	11,761	11,733
الإداريين	6,506	6,491	6,358	6,355

المصدر: مجلس أبوظبي للتعليم

* يتضمن الجدول جميع المراحل

6.1.4 الطلاب والمعلمون والإداريون حسب المنطقة والنوع في التعليم
الحكومي والخاص، 2014/15*

الإداريون	المعلمون	الطلاب	القطاع والمنطقة والنوع
			المجموع الكلي
10,171	23,571	351,501	إمارة أبوظبي
3,599	5,841	179,423	ذكور
6,572	17,730	172,078	إناث
5,649	13,557	218,359	منطقة أبوظبي
2,135	3,095	111,477	ذكور
3,514	10,462	106,882	إناث
3,762	8,275	114,072	منطقة العين
1,241	2,209	58,191	ذكور
2,521	6,066	55,881	إناث
760	1,739	19,070	المنطقة الغربية
223	537	9,755	ذكور
537	1,202	9,315	إناث
			التعليم الحكومي
3,665	11,288	127,698	إمارة أبوظبي
882	3,370	61,041	ذكور
2,783	7,918	66,657	إناث
1,602	5,158	64,777	منطقة أبوظبي
405	1,503	31,473	ذكور
1,197	3,655	33,304	إناث
1,712	5,052	53,312	منطقة العين
379	1,509	24,974	ذكور
1,333	3,543	28,338	إناث
351	1,078	9,609	المنطقة الغربية
98	358	4,594	ذكور
253	720	5,015	إناث
			التعليم الخاص
6,506	12,283	223,803	إمارة أبوظبي
2,717	2,471	118,382	ذكور
3,789	9,812	105,421	إناث
4,047	8,399	153,582	منطقة أبوظبي
1,730	1,592	80,004	ذكور
2,317	6,807	73,578	إناث
2,050	3,223	60,760	منطقة العين
862	700	33,217	ذكور
1,188	2,523	27,543	إناث
409	661	9,461	المنطقة الغربية
125	179	5,161	ذكور
284	482	4,300	إناث

المصدر: مجلس أبوظبي للتعليم

* يتضمن الجدول جميع المراحل

الشكل 2.1.4 الطلاب حسب المنطقة والنوع في التعليم الحكومي والخاص، 2014/15

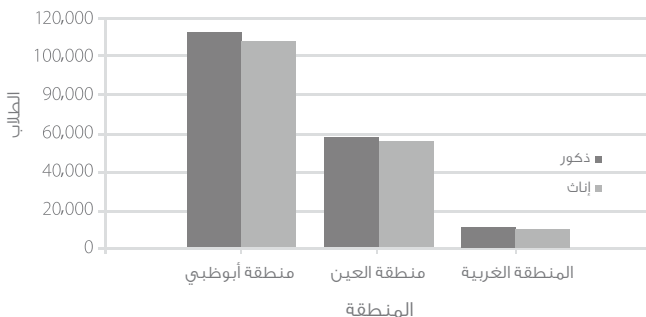

المصدر: مركز الإحصاء - أبوظبي، مجلس أبوظبي للتعليم

الشكل 3.1.4 الطلاب والمعلمون والإداريون في التعليم الحكومي حسب المنطقة، 2014/15

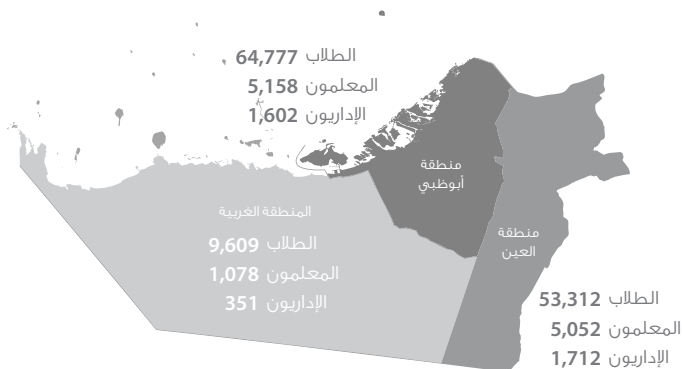

المصدر: مركز الإحصاء - أبوظبي، مجلس أبوظبي للتعليم

7.1.4 نسبة الإناث إلى الذكور بين طلاب المدارس الحكومية والخاصة حسب المرحلة والنوع، 2014/15

المرحلة	ذكور	إناث	المجموع	إناث لكل 100 ذكر
المجموع الكلي	179,423	172,078	351,501	95.9
رياض أطفال	28,331	26,468	54,799	93.4
حلقة - 1	76,827	72,856	149,683	94.8
حلقة - 2	47,844	46,364	94,208	96.9
ثانوي	26,421	26,390	52,811	99.9
التعليم الحكومي	61,041	66,657	127,698	109.2
رياض أطفال	7,541	7,947	15,488	105.4
حلقة - 1	23,084	25,207	48,291	109.2
حلقة - 2	18,326	20,165	38,491	110.0
ثانوي	12,090	13,338	25,428	110.3
التعليم الخاص	118,382	105,421	223,803	89.1
رياض أطفال	20,790	18,521	39,311	89.1
حلقة - 1	53,743	47,649	101,392	88.7
حلقة - 2	29,518	26,199	55,717	88.8
ثانوي	14,331	13,052	27,383	91.1

المصدر: مركز الإحصاء - أبوظبي، مجلس أبوظبي للتعليم

8.1.4 النسبة المئوية للطلاب في المدارس الحكومية إلى إجمالي الطلبة حسب المنطقة والجنسية والنوع والمرحلة التعليمية، 2014/15* %

المنطقة والجنسية النوع	حلقة - 1	حلقة - 2	ثانوي	المجموع
إمارة أبوظبي	32.3	40.9	48.1	37.8
ذكور	30.0	38.3	45.8	35.4
إناث	34.6	43.5	50.5	40.3
مواطنون	59.6	71.2	77.1	66.4
ذكور	55.3	67.2	73.6	62.3
إناث	64.0	75.2	80.5	70.7
غير مواطنين	11.8	17.9	25.4	16.1
ذكور	11.5	17.2	24.9	15.6
إناث	12.2	18.6	25.9	16.7
منطقة أبوظبي	26.4	33.4	39.9	30.9
ذكور	25.1	31.7	38.7	29.5
إناث	27.7	35.2	41.1	32.4
مواطنون	56.5	66.5	71.3	62.3
ذكور	53.4	63.4	69.1	59.3
إناث	59.7	69.7	73.4	65.4
غير مواطنين	8.1	12.5	19.7	11.4
ذكور	8.0	12.0	20.0	11.3
إناث	8.2	12.9	19.3	11.6
منطقة العين	42.5	51.6	57.4	48.2
ذكور	38.7	47.5	52.9	44.1
إناث	46.5	55.8	62.0	52.5
مواطنون	64.4	76.7	82.3	71.7
ذكور	58.7	71.8	76.8	66.1
إناث	70.3	81.4	87.6	77.2
غير مواطنين	17.4	24.3	29.5	21.9
ذكور	16.6	22.7	27.2	20.5
إناث	18.3	26.1	31.8	23.4
المنطقة الغربية	39.9	60.1	82.6	53.3
ذكور	36.2	57.2	81.1	50.1
إناث	43.7	63.0	84.0	56.7
مواطنون	55.1	80.3	98.6	70.2
ذكور	48.7	74.1	97.4	64.1
إناث	61.7	86.1	99.7	76.1
غير مواطنين	30.2	48.4	72.0	42.9
ذكور	28.5	48.1	71.3	41.7
إناث	32.0	48.7	72.7	44.1

المصدر: مركز الإحصاء - أبوظبي، مجلس أبوظبي للتعليم

*باستثناء طلاب رياض الأطفال

9.1.4 النسبة المئوية للطلاب في المدارس الخاصة إلى إجمالي الطلبة حسب المنطقة والجنسية والنوع والمرحلة التعليمية، 2014/15*

%

المجموع	ثانوي	حلقة - 2	حلقة - 1	المنطقة والجنسية النوع
62.2	51.9	59.1	67.7	إمارة أبوظبي
64.6	54.2	61.7	70.0	ذكور
59.7	49.5	56.5	65.4	إناث
33.6	22.9	28.8	40.4	مواطنون
37.7	26.4	32.8	44.7	ذكور
29.3	19.5	24.8	36.0	إناث
83.9	74.6	82.1	88.2	غير مواطنين
84.4	75.1	82.8	88.5	ذكور
83.3	74.1	81.4	87.8	إناث
69.1	60.1	66.6	73.6	منطقة أبوظبي
70.5	61.3	68.3	74.9	ذكور
67.6	58.9	64.8	72.3	إناث
37.7	28.7	33.5	43.5	مواطنون
40.7	30.9	36.6	46.6	ذكور
34.6	26.6	30.3	40.3	إناث
88.6	80.3	87.5	91.9	غير مواطنين
88.7	80.0	88.0	92.0	ذكور
88.4	80.7	87.1	91.8	إناث
51.8	42.6	48.4	57.5	منطقة العين
55.9	47.1	52.5	61.3	ذكور
47.5	38.0	44.2	53.5	إناث
28.3	17.7	23.3	35.6	مواطنون
33.9	23.2	28.2	41.3	ذكور
22.8	12.4	18.6	29.7	إناث
78.1	70.5	75.7	82.6	غير مواطنين
79.5	72.8	77.3	83.4	ذكور
76.6	68.2	73.9	81.7	إناث
46.7	17.4	39.9	60.1	المنطقة الغربية
49.9	18.9	42.8	63.8	ذكور
43.3	16.0	37.0	56.3	إناث
29.8	1.4	19.7	44.9	مواطنون
35.9	2.6	25.9	51.3	ذكور
23.9	0.3	13.9	38.3	إناث
57.1	28.0	51.6	69.8	غير مواطنين
58.3	28.7	51.9	71.5	ذكور
55.9	27.3	51.3	68.0	إناث

المصدر: مركز الإحصاء - أبوظبي، مجلس أبوظبي للتعليم

* باستثناء طلاب رياض الأطفال

10.1.4 نسبة الطلاب المواطنين إلى غير المواطنين حسب المنطقة والقطاع

المواطنون لكل 100 من غير المواطنين

2014/15	2013/14	2012/13	2011/12	المنطقة والقطاع
76.8	78.4	80.1	81.8	المجموع الكلي
62.6	63.8	65.3	66.1	منطقة أبوظبي
115.8	115.6	116.8	120.6	منطقة العين
63.9	67.9	70.8	74.0	المنطقة الغربية
340.7	344.1	327.0	302.0	التعليم الحكومي
372.3	373.6	347.9	309.8	منطقة أبوظبي
400.7	393.5	377.8	359.8	منطقة العين
108.1	127.5	132.3	132.7	المنطقة الغربية
31.8	31.9	32.3	32.8	التعليم الخاص
27.4	27.5	28.1	28.5	منطقة أبوظبي
43.9	44.1	44.5	46.0	منطقة العين
34.8	30.8	26.4	21.7	المنطقة الغربية

المصدر: مركز الإحصاء - أبوظبي، مجلس أبوظبي للتعليم

11.1.4 الطلاب ذوي الاحتياجات الخاصة بالمدارس الحكومية حسب المنطقة
ونوع الإعاقة، 2014/15

نوع الإعاقة	منطقة أبوظبي	منطقة العين	المنطقة الغربية	المجموع
المجموع	4,238	3,963	361	8,562
صعوبات التعلم	2,227	2,813	280	5,320
الإعاقة البصرية	119	148	6	273
الإعاقة السمعية	175	137	15	327
اضطرابات اللغة والكلام	792	205	19	1,016
الإعاقة الحركية	127	132	6	265
المشكلات الصحية	186	138	5	329
الاضطرابات الانفعالية	278	219	11	508
اضطرابات التوحد	132	66	4	202
الإعاقة الذهنية والقصور العقلي	125	93	13	231
إعاقات متعددة	77	12	2	91

المصدر: مجلس أبوظبي للتعليم

12.1.4 المعلمون حسب المرحلة التعليمية والنوع في المدارس الحكومية، 2014/15

المرحلة	ذكور	إناث	المجموع
المجموع	3,370	7,918	11,288
رياض أطفال*	0	1,428	1,428
حلقة - 1	385	2,585	2,970
حلقة - 2	910	1,058	1,968
ثانوي	727	783	1,510
متعددة المراحل	1,348	2,064	3,412

المصدر: مجلس أبوظبي للتعليم

*جميع المعلمون في رياض الأطفال من الإناث

13.1.4 المعلمون بالمدارس الحكومية حسب المنطقة والمرحلة الدراسية والجنسية والنوع، 2014/15*

المجموع	ثانوي	حلقة - 2	حلقة - 1	المنطقة والجنسية والنوع
6,448	1,510	1,968	2,970	إمارة أبوظبي
2,022	727	910	385	ذكور
4,426	783	1,058	2,585	إناث
2,708	510	877	1,321	مواطنون
285	67	171	47	ذكور
2,423	443	706	1,274	إناث
3,740	1,000	1,091	1,649	غير مواطنين
1,737	660	739	338	ذكور
2,003	340	352	1,311	إناث
3,330	840	1,027	1,463	منطقة أبوظبي
1,195	465	527	203	ذكور
2,135	375	500	1,260	إناث
1,246	209	406	631	مواطنون
195	56	113	26	ذكور
1,051	153	293	605	إناث
2,084	631	621	832	غير مواطنين
1,000	409	414	177	ذكور
1,084	222	207	655	إناث
2,724	600	878	1,246	منطقة العين
705	208	332	165	ذكور
2,019	392	546	1,081	إناث
1,394	300	469	625	مواطنون
87	11	58	18	ذكور
1,307	289	411	607	إناث
1,330	300	409	621	غير مواطنين
618	197	274	147	ذكور
712	103	135	474	إناث
394	70	63	261	المنطقة الغربية
122	54	51	17	ذكور
272	16	12	244	إناث
68	1	2	65	مواطنون
3	0	0	3	ذكور
65	1	2	62	إناث
326	69	61	196	غير مواطنين
119	54	51	14	ذكور
207	15	10	182	إناث

المصدر: مجلس أبوظبي للتعليم

* عدد المعلمين لايشمل المعلمون في رياض الاطفال والمدارس متعددة المراحل

14.1.4 المعلمون حسب المنطقة والجنسية والنوع في التعليم الخاص، 2014/15*

المجموع	إناث	ذكور	المنطقة والجنسية
12,283	9,812	2,471	إمارة أبوظبي
49	49	0	مواطنون
12,234	9,763	2,471	غير مواطنين
8,399	6,807	1,592	منطقة أبوظبي
16	16	0	مواطنون
8,383	6,791	1,592	غير مواطنين
3,223	2,523	700	منطقة العين
17	17	0	مواطنون
3,206	2,506	700	غير مواطنين
661	482	179	المنطقة الغربية
16	16	0	مواطنون
645	466	179	غير مواطنين

المصدر: مجلس أبوظبي للتعليم

*عدد المعلمين في التعليم الخاص حسب المرحلة غير متوفر

15.1.4 عدد الطلاب لكل معلم حسب المنطقة والمرحلة الدراسية والنوع في التعليم الحكومي، 2014/15 *

المنطقة والمرحلة	ذكور	إناث	المجموع
إمارة أبوظبي	-	-	11.6
حلقة - 1	-	-	12.8
حلقة - 2	13.7	12.0	12.8
ثانوي	11.0	10.3	10.6
متعددة المراحل	12.1	9.0	10.2
منطقة أبوظبي	-	-	13.1
حلقة - 1	-	-	13.9
حلقة - 2	15.0	13.2	14.1
ثانوي	11.3	11.2	11.3
متعددة المراحل	17.0	10.5	12.4
منطقة العين	-	-	10.7
حلقة - 1	-	-	12.0
حلقة - 2	12.3	10.9	11.4
ثانوي	11.0	9.7	10.1
متعددة المراحل	11.3	8.1	9.5
المنطقة الغربية	-	-	9.1
حلقة - 1	-	-	10.8
حلقة - 2	10.0	9.6	10.0
ثانوي	8.3	5.9	7.7
متعددة المراحل	8.4	8.4	8.4

المصدر: مركز الإحصاء - أبوظبي، مجلس أبوظبي للتعليم

*في الحلقة الأولى، هناك فصول يتم تدريسها من قبل المعلمات، وبالتالي لا يمكن حساب الطلاب لكل معلم حسب النوع

16.1.4 عدد الطلاب لكل فصل وعدد المعلمين لكل فصل حسب المنطقة والمرحلة الدراسية في التعليم الحكومي، 2014/15*

المنطقة والنوع	حلقة - 1	حلقة - 2	ثانوي	المجموع
إمارة أبوظبي				
الطلاب/ الفصول	22.5	25.4	23.2	23.5
المعلمون/الفصول	1.4	1.3	1.4	1.4
منطقة أبوظبي				
الطلاب/ الفصول	23.5	27.4	25.4	25.2
المعلمون/الفصول	1.4	1.5	1.7	1.5
منطقة العين				
الطلاب/ الفصول	22.3	24.0	22.1	22.8
المعلمون/الفصول	1.4	1.3	1.3	1.3
المنطقة الغربية				
الطلاب/ الفصول	17.6	21.6	18.2	19.0
المعلمون/الفصول	1.4	0.5	0.6	0.9

المصدر: مركز الإحصاء - أبوظبي، مجلس أبوظبي للتعليم
*عدد الفصول غير متوفر في المدارس متعددة المراحل

17.1.4 عدد الطلاب لكل فصل حسب المنطقة والمرحلة الدراسية في التعليم الخاص، 2014/15

المنطقة	حلقة - 1	حلقة - 2	ثانوي	المجموع
إمارة أبوظبي	22.9	37.5	10.6	21.7
منطقة أبوظبي	22.9	37.8	10.9	21.8
منطقة العين	23.2	34.9	10.8	21.6
المنطقة الغربية	22.3	63.5	4.4	20.5

المصدر: مركز الإحصاء - أبوظبي، مجلس أبوظبي للتعليم

18.1.4 عدد الطلاب لكل معلم وعدد المعلمين لكل فصل حسب المنطقة في التعليم الخاص، 2014/15

المنطقة	الطلاب لكل معلم	المعلمون لكل فصل
إمارة أبوظبي	18.2	1.2
منطقة أبوظبي	18.3	1.2
منطقة العين	18.9	1.1
المنطقة الغربية	14.3	1.4

المصدر: مركز الإحصاء - أبوظبي، مجلس أبوظبي للتعليم

الشكل 4.1.4 التوزيع النسبي للطلاب حسب القطاع والمرحلة الدراسية، 2014/15

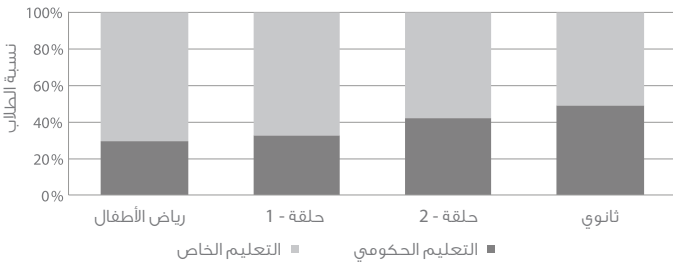

المصدر: مركز الإحصاء - أبوظبي، مجلس أبوظبي للتعليم

19.1.4 طلاب معهد التكنولوجيا التطبيقية حسب المنطقة والنوع

المنطقة والنوع	2013 /14*	2012/13	2011/12	2010/11
إمارة أبوظبي	4,235	2,799	2,482	1,575
ذكور	2,147	1,549	1,467	1,134
إناث	2,088	1,250	1,015	441
منطقة أبوظبي	2,535	1,643	1,350	612
ذكور	1,330	960	922	612
إناث	1,205	683	428	0
منطقة العين	1,700	1,156	1,132	963
ذكور	817	589	545	522
إناث	883	567	587	441
المنطقة الغربية	-	-	-	-
ذكور	-	-	-	-
إناث	-	-	-	-

المصدر: معهد التكنولوجيا التطبيقية

*تشمل بيانات المدارس الفنية

20.1.4 خريجو معهد التكنولوجيا التطبيقية حسب المنطقة والنوع

المنطقة والنوع	2010/11	2011/12	2012/13	*2013 /14
إمارة أبوظبي	241	448	480	897
ذكور	241	300	351	521
إناث	0	148	129	376
منطقة أبوظبي	142	195	215	534
ذكور	142	195	215	318
إناث	0	0	0	216
منطقة العين	99	253	265	363
ذكور	99	105	136	203
إناث	0	148	129	160
المنطقة الغربية	-	-	-	-
ذكور	-	-	-	-
إناث	-	-	-	-

المصدر، معهد التكنولوجيا التطبيقية

* تشمل بيانات المدارس الفنية

معدلات الالتحاق بالتعليم

21.1.4 نسبة الالتحاق الإجمالي حسب النوع والمرحلة التعليمية، 2014/15 %

المرحلة	ذكور	إناث	المجموع
رياض أطفال	91.9	88.8	90.4
الصف الأول	108.8	107.1	108.0
حلقة - 1	103.8	102.4	103.1
حلقة - 2	93.9	92.5	93.2
ثانوي	77.0	66.5	71.4

المصدر: مركز الإحصاء - أبوظبي

22.1.4 نسبة الطلاب الملتحقين بالتعليم الخاص إلى إجمالي الطلاب حسب المنطقة* %

المنطقة	2011/12	2012/13	2013 /14	2014 /15
إمارة أبوظبي	59.8	61.6	63.0	63.7
منطقة أبوظبي	67.0	68.5	69.7	70.3
منطقة العين	50.4	52.2	53.1	53.3
المنطقة الغربية	37.0	42.9	48.0	49.6

المصدر: مركز الإحصاء - أبوظبي، مجلس أبوظبي للتعليم

* يتضمن الجدول جميع المراحل

الانتقال

23.1.4 نسبة الانتقال إلى المرحلة الثانوية حسب النوع، 2014/15

المرحلة	ذكور	إناث	كلا الجنسين
الصف العاشر (2014/15)	9,557	9,492	19,049
الصف التاسع (2013/14)	9,812	9,723	19,535
%	97.4	97.6	97.5

المصدر: مركز الإحصاء - أبوظبي، مجلس أبوظبي للتعليم

تعليم الكبار

24.1.4 مراكز محو الأمية وتعليم الكبار والمنازل حسب نوع المركز

المراكز	2011/12	2012/13	2013 /14	2014 /15
المجموع	109	109	99	102
التنمية الأسرية	10	10	10	1
المراكز	23	23	23	34
المنازل	76	76	66	67

المصدر: مجلس أبوظبي للتعليم

25.1.4 مراكز محو الأمية وتعليم الكبار و المنازل حسب المنطقة والنوع

المنطقة والنوع	2011/12	2012/13	2013 /14	2014 /15
إمارة أبوظبي	109	109	99	102
ذكور	56	56	48	49
إناث	53	53	51	53
منطقة أبوظبي	27	27	25	26
ذكور	15	15	13	13
إناث	12	12	12	13
منطقة العين	56	56	48	50
ذكور	28	28	22	23
إناث	28	28	26	27
المنطقة الغربية	26	26	26	26
ذكور	13	13	13	13
إناث	13	13	13	13

المصدر: مجلس أبوظبي للتعليم

* لاتضم مراكز طلبة المنازل

26.1.4 طلاب مراكز محو الأمية وتعليم الكبار حسب المنطقة والجنسية والنوع والمرحلة، 2014/15

المجموع	ثانوي	حلقة - 2	حلقة - 1	المنطقة والجنسية والنوع
5,969	3,269	1,496	1,204	إمارة أبوظبي
3,003	2,033	737	233	ذكور
2,966	1,236	759	971	إناث
4,396	2,787	1,069	540	مواطنون
2,463	1,779	578	106	ذكور
1,933	1,008	491	434	إناث
1,573	482	427	664	غير مواطنين
540	254	159	127	ذكور
1,033	228	268	537	إناث
2,372	1,361	552	459	منطقة أبوظبي
1,169	834	252	83	ذكور
1,203	527	300	376	إناث
1,713	1,149	378	186	مواطنون
956	735	190	31	ذكور
757	414	188	155	إناث
659	212	174	273	غير مواطنين
213	99	62	52	ذكور
446	113	112	221	إناث
2,822	1,538	704	580	منطقة العين
1,445	939	379	127	ذكور
1,377	599	325	453	إناث
2,110	1,316	521	273	مواطنون
1,182	817	308	57	ذكور
928	499	213	216	إناث
712	222	183	307	غير مواطنين
263	122	71	70	ذكور
449	100	112	237	إناث
775	370	240	165	المنطقة الغربية
389	260	106	23	ذكور
386	110	134	142	إناث
573	322	170	81	مواطنون
325	227	80	18	ذكور
248	95	90	63	إناث
202	48	70	84	غير مواطنين
64	33	26	5	ذكور
138	15	44	79	إناث

المصدر: مجلس أبوظبي للتعليم

27.1.4 طلاب المنازل حسب المنطقة والجنسية والنوع والمرحلة، 2014/15

المجموع	ثانوي	حلقة - 2	المنطقة والجنسية والنوع
4,580	3,689	891	إمارة أبوظبي
3,052	2,501	551	ذكور
1,528	1,188	340	إناث
3,600	2,974	626	مواطنون
2,571	2,122	449	ذكور
1,029	852	177	إناث
980	715	265	غير مواطنين
481	379	102	ذكور
499	336	163	إناث
2,682	2,196	486	منطقة أبوظبي
1,736	1,462	274	ذكور
946	734	212	إناث
2,118	1,803	315	مواطنون
1,474	1,264	210	ذكور
644	539	105	إناث
564	393	171	غير مواطنين
262	198	64	ذكور
302	195	107	إناث
1,637	1,284	353	منطقة العين
1,155	908	247	ذكور
482	376	106	إناث
1,320	1,040	280	مواطنون
996	778	218	ذكور
324	262	62	إناث
317	244	73	غير مواطنين
159	130	29	ذكور
158	114	44	إناث
261	209	52	المنطقة الغربية
161	131	30	ذكور
100	78	22	إناث
162	131	31	مواطنون
101	80	21	ذكور
61	51	10	إناث
99	78	21	غير مواطنين
60	51	9	ذكور
39	27	12	إناث

المصدر: مجلس أبوظبي للتعليم

28.1.4 المعلمون في مراكز محو الأمية وتعليم الكبار حسب المنطقة والجنسية والنوع

2014 /15	2013 /14	2012/13	2011/12	المنطقة والجنسية والنوع
245	245	252	255	إمارة أبوظبي
22	20	20	27	ذكور
223	225	232	228	إناث
163	161	165	156	مواطنون
5	3	3	4	ذكور
158	158	162	152	إناث
82	84	87	99	غير مواطنين
17	17	17	23	ذكور
65	67	70	76	إناث
77	76	81	87	منطقة أبوظبي
22	20	20	27	ذكور
55	56	61	60	إناث
52	50	55	55	مواطنون
5	3	3	4	ذكور
47	47	52	51	إناث
25	26	26	32	غير مواطنين
17	17	17	23	ذكور
8	9	9	9	إناث
83	83	86	81	منطقة العين
0	0	0	0	ذكور
83	83	86	81	إناث
79	79	81	74	مواطنون
0	0	0	0	ذكور
79	79	81	74	إناث
4	4	5	7	غير مواطنين
0	0	0	0	ذكور
4	4	5	7	إناث
85	86	85	87	المنطقة الغربية
0	0	0	0	ذكور
85	86	85	87	إناث
32	32	29	27	مواطنون
0	0	0	0	ذكور
32	32	29	27	إناث
53	54	56	60	غير مواطنين
0	0	0	0	ذكور
53	54	56	60	إناث

المصدر: مجلس أبوظبي للتعليم

التحصيل التعليمي

29.1.4 طلاب مؤسسات التعليم العالي حسب القطاع والجنسية والنوع، 2013/14

المجموع	إناث	ذكور	القطاع والجنسية
50,809	30,433	20,376	المجموع الكلي
27,748	19,314	8,434	حكومي
23,061	11,119	11,942	خاص
37,292	22,819	14,473	مواطنون
24,029	17,040	6,989	حكومي
13,263	5,779	7,484	خاص
13,517	7,614	5,903	غير مواطنين
3,719	2,274	1,445	حكومي
9,798	5,340	4,458	خاص

المصدر: مركز الإحصاء - أبوظبي، وزارة التعليم العالي والبحث العلمي، جامعة الإمارات العربية المتحدة، جامعة زايد، كليات التقنية العليا

30.1.4 خريجو مؤسسات التعليم العالي حسب الجنسية والنوع والقطاع، 2013/14

المجموع	إناث	ذكور	القطاع والجنسية
10,921	6,443	4,478	المجموع الكلي
5,107	3,345	1,762	حكومي
5,814	3,098	2,716	خاص
7,608	4,258	3,350	مواطنون
4553	3,008	1,545	حكومي
3,055	1,250	1,805	خاص
3,313	2,185	1,128	غير مواطنين
554	337	217	حكومي
2,759	1,848	911	خاص

المصدر: مركز الإحصاء - أبوظبي، وزارة التعليم العالي والبحث العلمي، جامعة الإمارات العربية المتحدة، جامعة زايد، كليات التقنية العليا

31.1.4 نسبة الأمية بين السكان (10 سنوات فأكثر) حسب الجنسية والنوع (%)

2015	2014	2013	2012	الجنسية والنوع
7.0	6.4	7.2	9.2	المجموع الكلي
7.1	6.5	7.5	10.0	ذكور
6.9	6.2	6.2	7.1	إناث
5.0	5.3	5.3	5.9	مواطنون
2.8	3.0	3.4	3.8	ذكور
7.3	7.7	7.4	8.2	إناث
7.4	6.6	7.5	9.9	غير مواطنين
7.6	7.0	8.0	10.8	ذكور
6.7	5.5	5.6	6.7	إناث

المصدر: مركز الإحصاء - أبوظبي

32.1.4 نسبة القرائية بين السكان (10 سنوات فأكثر) حسب الجنسية والنوع (%)

2015	2014	2013	2012	الجنسية والنوع
93.0	93.6	92.8	90.8	المجموع الكلي
92.9	93.5	92.5	90.0	ذكور
93.1	93.8	93.8	92.9	إناث
95.0	94.7	94.7	94.1	مواطنون
97.2	97.0	96.6	96.2	ذكور
92.7	92.3	92.6	91.8	إناث
92.6	93.4	92.5	90.1	غير مواطنين
92.4	93.0	92.0	89.2	ذكور
93.3	94.5	94.4	93.3	إناث

المصدر: مركز الإحصاء - أبوظبي

33.1.4 نسبة الأمية بين السكان الشباب (15-24 سنة) حسب الجنسية والنوع (%)

2015	2014	2013	2012	الجنسية والنوع
4.4	3.2	4.8	7.3	المجموع الكلي
5.2	3.6	5.5	8.7	ذكور
3.0	2.5	3.3	4.6	إناث
0.3	0.3	0.5	0.6	مواطنون
0.3	0.3	0.5	0.5	ذكور
0.2	0.2	0.4	0.6	إناث
6.0	4.5	6.4	9.8	غير مواطنين
6.6	4.6	6.9	10.8	ذكور
4.7	4.1	5.1	7.1	إناث

المصدر: مركز الإحصاء - أبوظبي

34.1.4 نسبة القرائية بين السكان الشباب (15-24 سنة) حسب الجنسية والنوع (%)

2015	2014	2013	2012	الجنسية والنوع
95.6	96.8	95.2	92.7	المجموع الكلي
94.8	96.4	94.5	91.3	ذكور
97.0	97.5	96.7	95.4	إناث
99.7	99.7	99.5	99.4	مواطنون
99.7	99.7	99.5	99.5	ذكور
99.8	99.8	99.6	99.4	إناث
94.0	95.5	93.6	90.2	غير مواطنين
93.4	95.4	93.1	89.2	ذكور
95.3	95.9	94.9	92.9	إناث

المصدر: مركز الإحصاء - أبوظبي

35.1.4 التوزيع النسبي للسكان (10 سنوات فأكثر) حسب التحصيل العلمي والنوع، 2015

التحصيل العلمي	ذكور	إناث	المجموع
المجموع	100.0	100.0	100.0
ما قبل الابتدائي	22.1	23.4	22.5
الابتدائي	17.2	15.3	16.6
المرحلة الاولى من التعليم الثانوي	23.4	14.7	20.6
المرحلة الثانية من التعليم الثانوي	10.9	15.3	12.3
ما بعد الثانوي	4.8	4.7	4.8
بكالوريوس	16.3	20.6	17.7
الدراسات العليا	5.3	5.7	5.4
غير مبيّن	0.1	0.3	0.2

المصدر: مركز الإحصاء - أبوظبي

36.1.4 التوزيع النسبي للسكان المواطنين (10 سنوات فأكثر) حسب التحصيل العلمي والنوع، 2015

التحصيل العلمي	ذكور	إناث	المجموع
المجموع	100.0	100.0	100.0
ما قبل الابتدائي	10.8	15.9	13.3
الابتدائي	15.4	16.1	15.7
المرحلة الاولى من التعليم الثانوي	19.4	16.9	18.2
المرحلة الثانية من التعليم الثانوي	27.8	26.2	27.0
ما بعد الثانوي	5.3	5.9	5.6
بكالوريوس	16.3	16.2	16.2
الدراسات العليا	5.0	2.7	3.9
غير مبيّن	0.1	0.1	0.1

المصدر: مركز الإحصاء - أبوظبي

37.1.4 التوزيع النسبي للسكان غير المواطنين (10 سنوات فأكثر) حسب التحصيل العلمي والنوع، 2015

التحصيل العلمي	ذكور	إناث	المجموع
المجموع	100.0	100.0	100.0
ما قبل الإبتدائي	23.5	25.6	24.1
الإبتدائي	17.5	15.1	16.8
المرحلة الاولى من التعليم الثانوي	23.9	14.0	21.0
المرحلة الثانية من التعليم الثانوي	8.7	12.0	9.7
ما بعد الثانوي	4.7	4.4	4.6
بكالوريوس	16.3	21.9	17.9
الدراسات العليا	5.3	6.6	5.7
غير مبين	0.1	0.4	0.2

المصدر: مركز الإحصاء - أبوظبي

2.4 الصحة

استمر تطوير خدمات الرعاية الصحية كافة في إمارة أبوظبي لتحقيق تقدماً بارزاً في هذا المجال على مر السنين وذلك لضمان صحة أفضل للسكان. وقد أثبت ذلك من خلال عدة إنجازات، لكن الدليل الأهم والأبرز هو الارتفاع الكبير في عدد المستشفيات والمرافق الصحية خلال هذه الفترة، وهذا يؤكد أن إمارة أبوظبي تسعى جاهدة إلى تطبيق أرقى المعايير الدولية في مجال الرعاية الصحية.

تعكس الإحصاءات الصحية لعام 2014 زيادة في عدد المستشفيات إلى 45 مستشفى، حيث تم افتتاح عدد من المستشفيات الخاصة الجديدة في منطقة أبوظبي. وبشكل عام فقد شهدت الإمارة ارتفاعاً ملحوظاً في عدد المراكز والعيادات الصحية، وبلغ عدد الأطباء 2.8 لكل ألف من السكان، والمرمضات 6.2 لكل ألف من السكان، وعدد الأسرة 1.6 لكل ألف من السكان.

وقد أدى الاهتمام بزيادة مستويات التمويل الصحي في الإمارة إلى انتشار شركات التأمين ومنتجات التأمين الصحي المتاحة، حيث بلغ عدد المشمولين بالتأمين المعزز خلال عام 2010 ما يعادل 1,044,734، وارتفع إلى 1,539,298 خلال عام 2014.



الشكل 1.2.4 المنشآت الصحية حسب النوع والمنطقة، 2014

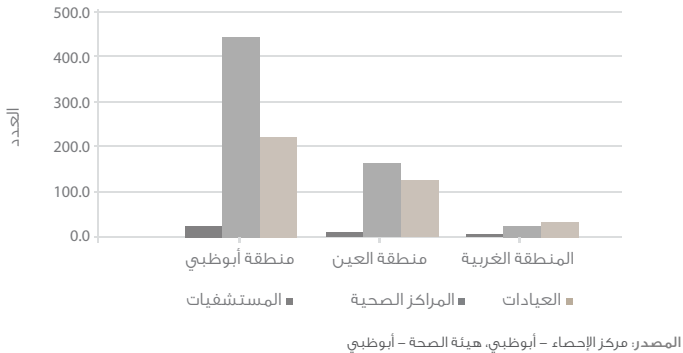

1.2.4 ملخص الإحصاءات الصحية الحكومية، 2011 - 2014

2014	2013	2012	2011	البيانات
12	12	12	12	عدد المستشفيات
2,507	2,503	2,475	2,610	عدد الأسيجة
118,378	119,000	96,700	83,978	عدد المرضى النزل
2,508	2,402	2,072	1,966	عدد الأطباء
2,469,683	2,571,800	2,376,100	2,233,400	عدد مرضى العيادات الخارجية

المصدر: هيئة الصحة - أبوظبي

2.2.4 المستشفيات حسب المنطقة والقطاع، 2011 - 2014

2014	2013	2012	2011	المنطقة والقطاع
45	42	39	35	إمارة أبوظبي
12	12	12	12	حكومي
33	28	25	21	خاص
	2	2	2	عسكري*
27	23	22	19	منطقة أبوظبي
4	4	4	4	حكومي
23	18	17	14	خاص
	1	1	1	عسكري*
12	13	11	10	منطقة العين
3	3	3	3	حكومي
9	9	7	6	خاص
	1	1	1	عسكري*
6	6	6	6	المنطقة الغربية
5	5	5	5	حكومي
1	1	1	1	خاص
	0	0	0	عسكري*

المصدر: هيئة الصحة - أبوظبي

* غير مشمولة لعام 2014

3.2.4 المنشآت الصحية حسب النوع والمنطقة، 2011 - 2014

2014	2013	2012	2011	المنطقة والقطاع
إمارة أبوظبي				
45	42	39	35	المستشفيات
629	587	540	494	المراكز الصحية
362	335	316	265	العيادات
منطقة أبوظبي				
27	23	22	19	المستشفيات
442	418	385	348	المراكز الصحية
212	204	201	180	العيادات
منطقة العين				
12	13	11	10	المستشفيات
161	148	129	124	المراكز الصحية
120	107	100	81	العيادات
المنطقة الغربية				
6	6	6	6	المستشفيات
26	21	26	22	المراكز الصحية
30	24	15	4	العيادات

المصدر: هيئة الصحة - أبوظبي

4.2.4 معدل الوفاة (لكل 100,000 من السكان) حسب سبب الوفاة، 2014

المعدل	سبب الوفاة
41.7	أمراض القلب والأوعية الدموية
17.6	الاسباب الخارجية للإعتلال والوفاة
18.3	الأورام السرطانية
5.8	أمراض الجهاز التنفسي
5.1	أعراض وعلامات سريرية غير طبيعية غير مصنفة في مكان آخر
4.1	بعض الأمراض المعدية والطفيلية
4.4	التشوهات الخلقية، والتشوهات الصبغية
4.5	الإصابة والتسمم وغيرها من الأسباب الخارجية
4.9	بعض الظروف الناشئة في فترة ما حول الولادة
2.9	الغدد الصماء، وأمراض التغذية والأبيض
2.9	أمراض الجهاز الهضمي
2.7	أمراض الجهاز التناسلي
1.7	أمراض الجهاز العصبي
0.8	أمراض الجهاز العضلي والأنسجة الضامة
0.5	أمراض الدم والأعضاء التي تكون الدم واضطرابات المناعة
0.1	الاضطرابات النفسية والسلوكية
0.1	أمراض الحمل والولادة
0.0	أمراض الأذن وعملية الخشاء
0.0	أمراض العين وملحقات
0.0	أمراض الجلد والأنسجة تحت الجلد
0.4	غير مبين

المصدر: مركز الإحصاء - أبوظبي، هيئة الصحة - أبوظبي

5.2.4 الكوادر الطبية (لكل 100,000 من السكان) حسب المنطقة، 2011 - 2014

2014	2013	2012	2011	المنطقة
إمارة أبوظبي				
283	280	237	231	الأطباء
624	580	530	495	الممرضات
52	50	42	41	أطباء الأسنان
منطقة أبوظبي				
314	315	264	242	الأطباء
687	643	592	532	الممرضات
59	57	48	45	أطباء الأسنان
منطقة العين				
284	277	241	249	الأطباء
630	601	545	518	الممرضات
52	51	41	42	أطباء الأسنان
المنطقة الغربية				
117	109	94	118	الأطباء
280	225	190	222	الممرضات
13	13	11	14	أطباء الأسنان

المصدر: مركز الإحصاء - أبوظبي، هيئة الصحة - أبوظبي.

6.2.4 إخطارات الأمراض المعدية، 2011 - 2014

2014	2013	2012	2011	المرض
15,972	14,157	19,272	20,090	المجموع
4,660	4,581	9,872	11,768	الجدري المائي
2,415	2,203	2,719	2,731	الملاريا
360	1,237	1,147	667	تسمم غذائي آخر
1,475	1,001	758	585	الجرب
818	699	665	673	التهاب الكبد الفيروسي (ب)
570	546	528	580	التهاب الكبد الفيروسي (ج)
1,499	410	297	282	الإنفلونزا الموسمية
338	311	350	380	الدرن الرئوي
224	271	279	138	التهاب الكبد الفيروسي (أ)
222	248	443	394	حمى التيفود
220	198	201	239	الحمى القرمزية
182	174	198	194	النكاف
205	169	192	182	الدرن غير الرئوي
203	162	88	99	الزهري (السفلس)
279	132	136	363	أمراض أخرى منقولة جنسياً
117	122	56	48	الحصبة
49	99	135	75	داء البروسيلات
100	94	103	82	الجيارديا
64	92	44	42	السيلان
56	59	52	37	التهاب السحايا الفيروسي
15	38	53	39	السعال الديكي (الشاهوق)
10	15	18	42	الحصبة الألمانية
2	11	26	10	التهاب الدماغ الحاد
7	10	21	14	الشلل الرخوي الحاد
7	5	14	1	التهاب كبدي فيروسي آخر
1	2	2	3	التتanos
1,874	1,268	875	422	أمراض أخرى

المصدر: هيئة الصحة - أبوظبي

7.2.4 الأسيّرة والمرضى النزلاء في المستشفيات الحكومية حسب المنطقة، 2011 - 2014

2014	2013	2012	2011	المنطقة
إمارة أبوظبي				
2,507	2,503	2,670	2,610	الأسيّرة
118,378	119,000	96,700	83,978	المرضى النزلاء
منطقة أبوظبي				
1,446	1,472	1,617	1,511	الأسيّرة
67,640	68,500	54,000	45,896	المرضى النزلاء
منطقة العين				
835	808	789	837	الأسيّرة
42,382	43,300	36,400	31,961	المرضى النزلاء
المنطقة الغربية				
226	223	264	262	الأسيّرة
8,356	7,200	6,300	6,121	المرضى النزلاء

المصدر: هيئة الصحة - أبوظبي

8.2.4 الأشخاص المشمولين بخدمات شركات التأمين الصحي، 2011 - 2014*

2014	2013	2012	2011	شركة التأمين
497,511	482,452	457,845	448,143	ثقة
1,386,448	1,335,680	1,341,405	1,306,931	الشركة الوطنية للضمان الصحي
1,539,298	1,489,233	1,364,545	1,057,233	التأمين المعزز

المصدر: هيئة الصحة - أبوظبي

*ملحوظة: قد يحدث تضخيم لبعض أرقام المؤمن عليهم، حيث إن الإلغاءات أثناء العام لا يتم استبعادها، وباستثناء برنامجي ثقة وضمان الأساسيين تقدم جميع الشركات خدمة التأمين المعزز

الشكل 2.2.4 الأشخاص المشمولين بخدمات شركات التأمين، 2011 - 2014

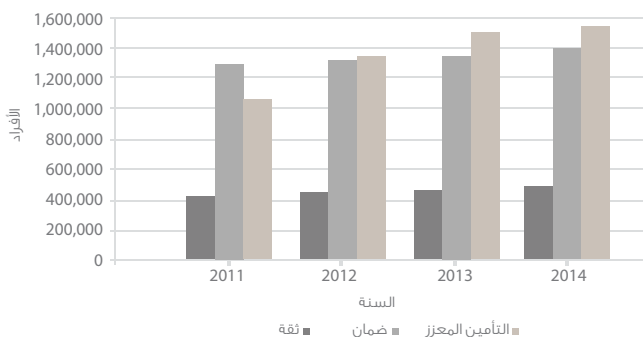

المصدر: مركز الإحصاء - أبوظبي، هيئة الصحة - أبوظبي

3.4 الرعاية الاجتماعية

تسهم خدمات الرعاية الاجتماعية المقدّمة في إمارة أبوظبي إلى حدّ كبير في دعم أفراد المجتمع. وقد بلغت القيمة الإجمالية للمساعدات الاجتماعية المقدّمة للمواطنين 859.5 مليون درهم خلال عام 2015 وبنسبة زيادة 1.5% عن عام 2014.

ارتفع عدد دور الحضانة التي تعمل تحت إشراف وزارة تنمية المجتمع في إمارة أبوظبي من 83 دار حضانة في عام 2011 إلى 150 دار حضانة في عام 2014. وبلغ معدّل عدد الأطفال لكل حضانة 78.4 طفل، وعدد الأطفال لكل مشغّل 5.3 طفل، وعدد المشغّلين بالحضانات لكل حضانة 14.7 مشغّل في عام 2014.

بلغ عدد الطلاب المسجّلين في مراكز الرعاية الحكومية والخاصة 2,320 طالباً، منهم 67.8% مواطنين و32.2% من غير المواطنين لعام 2015.

1.3.4 جمعيات النفع العام حسب نوع النشاط

نوع النشاط	2010	2011	2012	2013
المجموع	50	52	53	54
نسائية	2	3	3	3
مهنية	8	8	8	8
فنون شعبية	4	4	3	3
خدمات عامة وثقافية	15	16	17	17
خدمات إنسانية	4	4	4	5
مسارح	4	4	5	5
جاليات	13	13	13	13

المصدر: وزارة تنمية المجتمع

2.3.4 عدد الحالات والمستفيدين من الإعانات الاجتماعية للمواطنين حسب سبب المساعدة والنوع، 2015

المستفيدين		الحالات		نوع الحالة
إناث	ذكور	إناث	ذكور	
12,249	13,417	9,594	3,735	المجموع
2,728	5,876	2,514	1,172	المسن
431	344	177	151	اليتيم
853	1,349	839	1,166	المعاق
21	7	21	7	مجهول الأبوين
259	3,635	246	917	العجز صحي
0	1,772	0	198	العجز مادي
2,553	0	847	0	الأرامل
13	0	13	0	الهجران
3,127	0	3,127	0	المطلقات
313	0	306	0	البنات غير المتزوجات
1,597	0	1,358	0	المتزوجة من أجنبي
299	193	91	75	أسر المسجونين
55	0	55	0	إستثناءات
0	241	0	49	من لا عمل له لسبب خارج عن إرادته

المصدر: مركز الإحصاء - أبوظبي، وزارة تنمية المجتمع

الشكل 1.3.4 التوزيع النسبي للمستفيدين من الإعانات الاجتماعية حسب سبب المساعدة، 2015

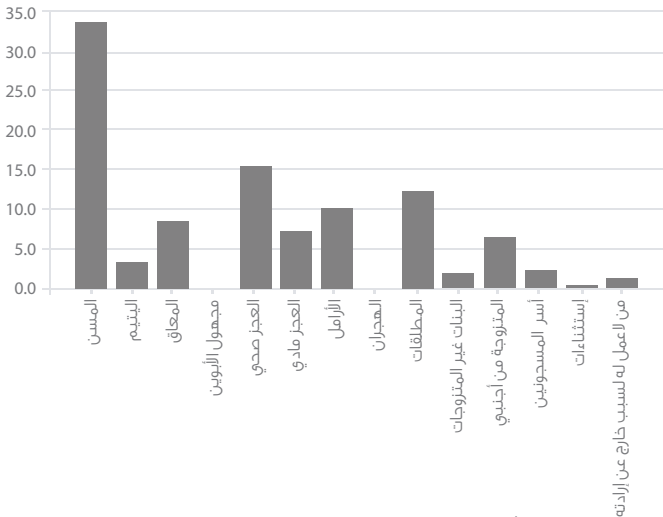

المصدر: مركز الإحصاء - أبوظبي، وزارة تنمية المجتمع

3.3.4 قيمة المساعدات من الإعانات الاجتماعية حسب الشهر، 2015

درهم

الشهر	قيمة المساعدة
المجموع	859,529,225
يناير	71,055,959
فبراير	71,435,705
مارس	71,118,010
أبريل	71,290,892
مايو	71,404,013
يونيو	71,796,466
يوليو	71,924,069
أغسطس	71,879,925
سبتمبر	71,998,849
أكتوبر	71,814,483
نوفمبر	72,003,038
ديسمبر	71,807,815

المصدر: وزارة تنمية المجتمع

4.3.4 الحضانات والمشتغلون والأطفال بالحضانات*

البيان	2011	2012	2013	2014
عدد الحضانات	83	105	158	150
عدد المشتغلين بالحضانات	884	1,015	1,155	2,205
عدد الأطفال بالحضانات	7,058	7,100	7,991	11,756

المصدر: وزارة تنمية المجتمع

* العاملة تحت إشراف وزارة تنمية المجتمع

5.3.4 معدلات الحضانات والمشتغلون والأطفال بالحضانات*

البيان	2014	2013	2012	2011
عدد الأطفال /حضانة	78.4	50.6	67.6	85.0
عدد الأطفال /مشتغل	5.3	6.9	7.0	8.0
عدد المشتغلين/حضانة	14.7	7.3	9.7	10.7

المصدر: مركز الإحصاء - أبوظبي، وزارة تنمية المجتمع
* العاملة تحت إشراف وزارة تنمية المجتمع

6.3.4 الأطفال بالحضانات حسب الجنسية والنوع والسن*

الجنسية	2014	2013	2012	2011
المجموع	7,991	7,100	7,058	6,225
مواطنون	3,008	2,578	2,390	1,755
غير مواطنين	4,983	4,522	4,668	4,470
النوع				
ذكور	4,300	3,809	3,702	3,262
إناث	3,691	3,291	3,356	2,963
السن				
رضع	1,259	1,163	1,066	565
غير رضع	6,732	5,937	5,992	5,660

المصدر: وزارة تنمية المجتمع
* العاملة تحت إشراف وزارة تنمية المجتمع

7.3.4 الطلاب ذوي الإعاقة في مراكز الرعاية الحكومية والخاصة حسب الجنسية والنوع، 2015

الجنسية	ذكور	إناث	المجموع
المجموع	1,510	810	2,320
مواطنون	986	587	1,573
غير مواطنين	524	223	747

المصدر: وزارة تنمية المجتمع

4.4 الثقافة والتراث

تحظى إمارة أبوظبي بعدد من المواقع الطبيعية والأثرية التي تمثل مساهمة فريدة وقيمة في إثراء الثقافة والتراث العالمي. وللمساهمة في الثراء الثقافي لإمارة أبوظبي فقد وصل عدد الكتب في دار الكتب الوطنية إلى 373,831 كتاباً في عام 2015، وعدد الزوّار والمستعيرين إلى 140,000 زائراً و10,153 مستعيراً.

وارتفع عدد زوّار المتاحف في إمارة أبوظبي من 237,620 زائراً في عام 2014 إلى 246,666 زائراً في عام 2015.

الشكل 1.4.4 الكتب المتوفرة بدار الكتب الوطنية حسب الموضوع، 2015

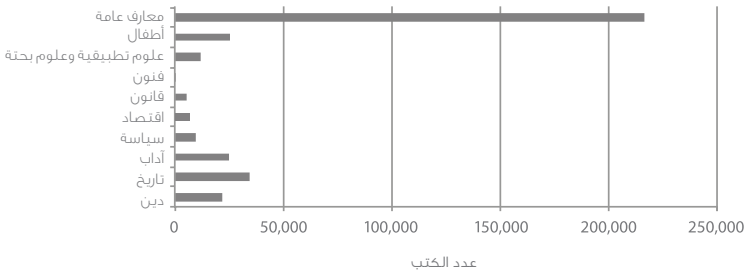

المصدر: مركز الإحصاء - أبوظبي، هيئة أبوظبي للسياحة والثقافة

1.4.4 محاضرات الموسم الثقافي حسب موضوع المحاضرة

2012	2011	2010	2005	موضوع المحاضرة
62	54	58	72	المجموع
12	8	9	26	علمي
10	-	-	-	فكري
5	7	8	10	ديني
14	15	20	6	أدبي
12	14	12	13	اقتصادي/ سياسي
9	10	9	17	فني

المصدر: هيئة أبوظبي للسياحة والثقافة

2.4.4 الكتب المتوفرة بدار الكتب الوطنية حسب الموضوع

2015	2013	2012	2010	موضوعات الكتب
373,831	449,028	409,256	375,923	المجموع
23,951	66,497	61,980	58,112	دين
35,147	58,438	52,816	49,830	تاريخ
27,472	65,351	57,620	53,814	آداب
10,893	59,530	54,988	52,840	سياسة
8,110	25,586	22,752	19,960	اقتصاد
7,351	23,623	15,813	13,818	قانون
2,015	13,654	12,918	12,314	فنون
*12,523	34,654	31,922	28,265	علوم بحثة
	38,114	37,585	33,162	علوم تطبيقية
27,534	28,423	26,965	23,890	أطفال
218,835	35,158	33,897	29,918	معارف عامة

المصدر: هيئة أبوظبي للسياحة والثقافة

* مجموع عدد كتب العلوم والبحث والعلوم التطبيقية

3.4.4 المترددون والمستعيرون من دار الكتب الوطنية حسب النوع *

البيان	2011	2012	2013	2015
مترددون	9,741	122,962	135,473	140,000
ذكور	-	88,904	93,195	98,766
إناث	-	34,058	42,278	41,234
مستعيرون	357	27,885	30,437	10,153
ذكور	-	19,213	20,975	6,996
إناث	-	8,672	9,462	3,157

المصدر: هيئة أبوظبي للسياحة والثقافة
* أغلقت المكتبة خلال عام 2010 نظرا لإعادة تأهيل المبنى

4.4.4 عدد المرافق الإسلامية حسب المنطقة، 2015 *

البيان	منطقة أبوظبي	منطقة العين	المنطقة الغربية**	المجموع
عدد المساجد العاملة	620	1,218	241	2,079
عدد المساجد تحت الإنشاء	39	33	20	92
عدد مراكز تحفيظ القرآن	14	31	8	53
عدد حملات الحج والعمرة	-	-	-	-

المصدر: الهيئة العامة للشؤون الإسلامية والأوقاف
* بيانات أولية
** تم إزالة المساجد العشوائية في المنطقة الغربية (الكرفانات)

5.4.4 عدد الوعاظ والأئمة والمؤذنين حسب المنطقة، 2015*

البيان	منطقة أبوظبي	منطقة العين	المنطقة الغربية	المجموع
عدد الوعاظ	8	1	0	9
عدد الواعظات	10	0	0	10
عدد الأئمة	590	565	164	1,319
عدد الأئمة الذين يقومون بالخطابة	417	476	180	1,073
عدد المؤذنين	275	251	75	601

المصدر: الهيئة العامة للشؤون الإسلامية والأوقاف

6.4.4 زوار حديقة الحيوانات والمتاحف والحدائق العامة

البيان	2006	2013	2014	2015
المجموع	2,628,486	3,058,612	4,179,728	2,606,494
حديقة الحيوانات	619,042	999,174	966,530	890,774
حديقة ألعاب هيلي	235,132	238,046	240,024	-
الحدائق العامة	1,664,640	1,624,630	2,735,554	*1,469,054
متحف العين الوطني	53,110	49,281	54,702	50,834
متحف قصر العين	56,562	120,906	146,039	151,611
متحف دلما**	-	2,297	2,960	2,875
متحف قلعة الجاهلي***	-	24,278	33,919	41,346

المصدر: بلدية مدينة أبوظبي، بلدية المنطقة الغربية، مدينة الهيلي الترفيهية، متنزه العين للحياة البرية، هيئة أبوظبي للسياحة والثقافة

*الحدائق العامة في أبوظبي فقط

** افتتح عام 2008

*** افتتح عام 2009

7.4.4 المطابع ومكتبات بيع الكتب ودور النشر والدعاية والإعلان ودور السينما حسب المنطقة، 2015*

المجموع	المنطقة الغربية	منطقة العين	منطقة أبوظبي	البيان
10	5	1	4	المطابع
189	5	46	138	مكتبات بيع الكتب
26	0	4	22	دور نشر وتوزيع الكتب
0	0	0	0	دور نشر وتوزيع الصحف والمجلات
45	1	7	37	دور الدعاية والإعلان
1	0	0	1	دور السينما

المصدر: المجلس الوطني للإعلام
* الصادرة في 2015 فقط

8.4.4 عدد البرامج المباشرة والتي بثت من شبكة أبوظبي الإذاعية

2015	2014	2013	2010	أنواع البرامج
59	32	28	44	المجموع
2	6	3	7	دينية
1	2	1	2	ثقافية
28	12	20	21	إخبارية
16	7	7	10	منوعات
3	1	1	3	خدمات وأركان
5	4	8	0	رياضة
4	0	4	1	أخرى

المصدر: شركة أبوظبي للإعلام

الشكل 2.4.4 التوزيع النسبي للبرامج التي بثت من إذاعة أبوظبي حسب نوع البرنامج، 2015

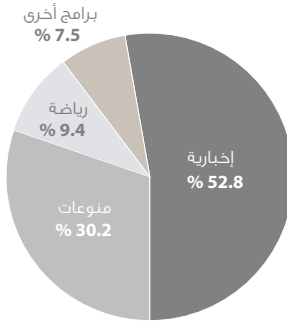

المصدر: المصدر: مركز الإحصاء-أبوظبي، شركة أبوظبي للإعلام



5. القوى العاملة

• تركيبة القوى العاملة

• المشتغلون

• البطالة

• السكان خارج القوى العاملة

ومعدل الإعالة

5. القوى العاملة

أظهرت تقديرات إحصاءات القوى العاملة في الربع الرابع من العام 2015 أنّ نسبة القوى العاملة من إجمالي السكان بلغت 67.9%، وبلغت نسبة القوى العاملة من إجمالي السكان 15 سنة فأكثر 81.3%. في حين بلغت نسبة الإناث من إجمالي القوى العاملة 21.4%. وكما تشير البيانات إلى أنّ معدل الإعالة الاقتصادية بلغ 47.3%.

المؤشرات الرئيسية

78.2	نسبة المشتغلين من إجمالي السكان الذين أعمارهم 15 سنة فأكثر
3.7	معدل البطالة
67.9	معدل المشاركة الخام
81.3	معدل المشاركة المنقح
21.4	نسبة الإناث من إجمالي القوى العاملة
47.3	معدل الإعالة الاقتصادية

2015

1.5. تركيبة القوى العاملة

تشمل القوى العاملة الأفراد المشتغلين والمتعطلين ممن تبلغ أعمارهم 15 سنة فأكثر. وعلى مستوى المناطق تركزت أعلى نسبة للقوى العاملة في منطقة أبوظبي ثم منطقة العين وتليها المنطقة الغربية بنسب بلغت 62.7% و 22.7% و 14.6% على التوالي.

وفيما يتعلق بالتركيب العمري للقوى العاملة لعام 2015 فتشير البيانات إلى أن الفئة العمرية (30-34 عاماً) حصلت على الحصة الأكبر من إجمالي القوى العاملة بنسبة 21.4%.

وبالنظر لمعدل المشاركة الاقتصادية المنقح على حسب المنطقة نجد أن أعلى معدل في المنطقة الغربية وتلتها منطقة أبوظبي ثم منطقة العين 92.0% و 81.0% و 76.1% لكل منهم على التوالي.

1.1.5 توزيع السكان (15 سنة فأكثر) حسب حالة النشاط الاقتصادي، 2015

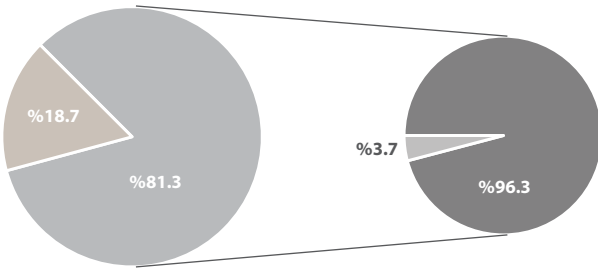

■ متعطلون ■ مشتغلون ■ خارج القوى العاملة ■ القوى العاملة

المصدر: مركز الإحصاء - أبوظبي

1.1.5 القوى العاملة حسب حالة النشاط الاقتصادي والجنسية من التعدادات السكانية

المؤشر	1995	2001	2005	*2011
القوى العاملة	532,881	676,547	815,311	1,443,700
مواطنون	43,183	71,651	85,838	132,000
غير مواطنين	489,698	604,896	729,473	1,311,800
مشتغلون	525,457	649,342	786,738	1,403,400
مواطنون	40,981	60,753	75,518	116,400
غير مواطنين	484,476	588,589	711,220	1,287,000
متعطلون	7,424	27,205	28,573	40,300
مواطنون	2,202	10,898	10,320	15,600
غير مواطنين	5,222	16,307	18,253	24,700

المصدر: وزارة الاقتصاد، دائرة التنمية الاقتصادية، مركز الإحصاء - أبوظبي
 * تقديرات سنة 2011، جميع الأعداد مقربة إلى أقرب 100 فرد ولذلك، لا يجوز تجميع الأعداد للحصول على المجموع

2.1.5 المتوسط السنوي لمعدل نمو القوى العاملة بين التعدادات حسب الجنسية والنوع (%)

الجنسية والنوع	1985-1975	1995-1985	2005-1995	2011-2005
المجموع	9.1	6.0	4.4	10.8
ذكور	8.5	5.9	3.7	10.7
إناث	20.7	6.8	9.2	11.6
مواطنون	6.1	6.8	7.1	8.0
ذكور	5.9	6.1	5.9	5.9
إناث	13.5	16.9	14.4	14.9
غير مواطنين	9.4	5.9	4.1	11.1
ذكور	8.8	5.9	3.5	11.1
إناث	21.1	6.1	8.6	11.0

المصدر: وزارة الاقتصاد، دائرة التنمية الاقتصادية، مركز الإحصاء - أبوظبي

3.1.5 التوزيع النسبي لتقديرات القوى العاملة (15 سنة فأكثر) حسب الجنسية والنوع والمنطقة، 2015

(%)

إمارة أبوظبي	المنطقة الغربية	منطقة العين	منطقة أبوظبي	الجنسية والنوع
100.0	100.0	100.0	100.0	المجموع العام
78.6	93.5	73.4	77.0	ذكور
21.4	6.5	26.6	23.0	إناث
100.0	100.0	100.0	100.0	مواطنون
67.2	79.5	65.6	66.8	ذكور
32.8	20.5	34.4	33.2	إناث
100.0	100.0	100.0	100.0	غير مواطنين
79.7	94.1	74.8	77.8	ذكور
20.3	5.9	25.2	22.2	إناث

المصدر: مركز الإحصاء - أبوظبي

4.1.5 التوزيع النسبي لتقديرات القوى العاملة (15 سنة فأكثر) حسب المنطقة والنوع وحالة النشاط الاقتصادي، 2015

(%)

المتعطلون	المشغلون	القوى العاملة	المنطقة والنوع
100.0	100.0	100.0	إمارة أبوظبي
47.3	79.8	78.6	ذكور
52.7	20.2	21.4	إناث
100.0	100.0	100.0	منطقة أبوظبي
43.1	78.2	77.0	ذكور
56.9	21.8	23.0	إناث
100.0	100.0	100.0	منطقة العين
51.3	74.8	73.4	ذكور
48.7	25.2	26.6	إناث
100.0	100.0	100.0	المنطقة الغربية
62.9	94.0	93.5	ذكور
37.1	6.0	6.5	إناث

المصدر: مركز الإحصاء - أبوظبي

5.1.5 التوزيع النسبي لتقديرات القوى العاملة (15 سنة فأكثر) حسب المنطقة والفئة العمرية والنوع، 2015

(%)

المجموع	إناث	ذكور	الفئة العمرية والمنطقة
100.0	100.0	100.0	إمارة أبوظبي
0.9	1.0	0.9	19 - 15
8.9	8.2	9.1	24 - 20
19.7	22.4	18.9	29 - 25
21.4	23.6	20.8	34 - 30
16.9	19.6	16.1	39 - 35
12.5	13.3	12.3	44 - 40
8.3	6.9	8.7	49 - 45
5.6	3.3	6.2	54 - 50
3.8	1.6	4.4	59 - 55
1.7	0.1	2.1	64 - 60
0.3	0.0	0.4	+65
100.0	100.0	100.0	منطقة أبوظبي
0.8	0.8	0.8	19 - 15
8.0	7.1	8.2	24 - 20
19.4	21.6	18.7	29 - 25
22.3	24.1	21.7	34 - 30
16.9	20.0	16.0	39 - 35
12.9	13.4	12.7	44 - 40
8.0	7.5	8.2	49 - 45
5.5	3.5	6.0	54 - 50
4.2	1.9	4.9	59 - 55
1.7	0.0	2.2	64 - 60
0.4	0.0	0.5	+65
100.0	100.0	100.0	منطقة العين
1.2	1.4	1.1	19 - 15
10.0	10.1	10.0	24 - 20
20.7	24.0	19.5	29 - 25
18.5	22.2	17.1	34 - 30
17.1	19.6	16.2	39 - 35
12.6	13.2	12.4	44 - 40
8.0	5.7	8.9	49 - 45
6.1	2.8	7.3	54 - 50
3.5	1.0	4.5	59 - 55
2.0	0.2	2.7	64 - 60
0.3	0.0	0.4	+65
100.0	100.0	100.0	المنطقة الغربية
1.1	2.1	1.0	19 - 15
11.2	13.0	11.0	24 - 20
19.4	24.1	19.1	29 - 25
22.2	24.7	22.0	34 - 30
16.4	14.6	16.5	39 - 35
10.7	11.9	10.6	44 - 40
10.0	5.4	10.4	49 - 45
5.3	2.4	5.4	54 - 50
2.5	1.3	2.5	59 - 55
1.3	0.5	1.3	64 - 60
0.1	0.0	0.1	+65

المصدر: مركز الإحصاء - أبوظبي

6.1.5 معدل المشاركة الاقتصادية المنقح حسب المنطقة والفئة العمرية والنوع، 2015

(%)

المجموع	إناث	ذكور	الفئة العمرية والمنطقة
81.3	56.4	92.4	إمارة أبوظبي
13.1	7.1	17.7	19 - 15
73.4	45.4	86.4	24 - 20
88.1	68.2	97.2	29 - 25
90.0	69.3	99.2	34 - 30
90.1	71.0	98.9	39 - 35
89.2	67.1	98.7	44 - 40
86.1	55.0	98.1	49 - 45
84.5	43.7	97.5	54 - 50
78.5	30.4	93.3	59 - 55
66.7	2.9	84.6	64 - 60
24.7	1.1	44.1	+65
81.0	56.4	93.2	منطقة أبوظبي
12.4	6.3	17.3	19 - 15
73.3	45.5	87.0	24 - 20
86.2	64.9	97.1	29 - 25
89.1	68.2	99.2	34 - 30
89.0	70.0	99.1	39 - 35
89.2	67.9	98.9	44 - 40
84.5	55.6	98.6	49 - 45
84.2	46.1	98.3	54 - 50
78.4	31.8	94.5	59 - 55
67.2	0.6	88.4	64 - 60
29.8	1.5	51.4	+65
76.1	57.1	86.6	منطقة العين
10.8	7.9	13.0	19 - 15
64.6	44.0	78.1	24 - 20
89.0	76.7	95.9	29 - 25
89.0	73.7	98.6	34 - 30
89.2	74.5	97.6	39 - 35
86.8	68.0	97.0	44 - 40
83.9	55.2	95.5	49 - 45
80.8	38.9	95.0	54 - 50
75.2	25.6	88.7	59 - 55
61.5	5.9	76.3	64 - 60
15.2	0.5	29.1	+65
92.0	51.4	97.4	المنطقة الغربية
30.4	10.5	41.5	19 - 15
90.7	53.7	96.2	24 - 20
95.9	68.1	99.5	29 - 25
95.7	62.1	99.9	34 - 30
96.5	62.8	99.7	39 - 35
93.6	51.9	99.9	44 - 40
95.1	44.3	99.2	49 - 45
93.3	35.2	98.4	54 - 50
87.9	26.8	95.7	59 - 55
79.8	19.4	86.7	64 - 60
19.0	0.0	33.5	+65

المصدر: مركز الإحصاء - أبوظبي

7.1.5 معدل المشاركة الاقتصادية المنقح للمواطنين حسب المنطقة والفئة العمرية والنوع، 2015

(%)

المجموع	إناث	ذكور	الفئة العمرية والمنطقة
50.3	33.8	66.0	إمارة أبوظبي
6.4	2.4	9.8	19 - 15
45.5	27.9	63.1	24 - 20
72.9	55.0	88.3	29 - 25
78.6	61.4	95.0	34 - 30
74.3	53.8	92.4	39 - 35
71.1	49.0	94.9	44 - 40
54.9	30.2	81.1	49 - 45
43.0	22.7	73.1	54 - 50
29.5	4.9	57.0	59 - 55
23.7	0.0	45.2	64 - 60
7.5	1.0	13.3	+65
49.0	32.4	65.8	منطقة أبوظبي
4.8	1.3	8.0	19 - 15
40.6	25.1	58.7	24 - 20
71.2	49.8	91.6	29 - 25
78.1	61.4	93.7	34 - 30
72.9	52.2	94.5	39 - 35
72.9	51.9	94.7	44 - 40
59.6	32.1	86.1	49 - 45
44.7	24.0	83.9	54 - 50
24.3	1.3	49.6	59 - 55
25.9	0.0	53.6	64 - 60
8.9	1.4	14.4	+65
50.9	35.6	65.7	منطقة العين
8.0	3.7	11.6	19 - 15
48.6	30.6	65.6	24 - 20
74.1	62.2	84.5	29 - 25
78.9	61.9	96.6	34 - 30
74.4	56.1	89.3	39 - 35
68.2	45.3	94.9	44 - 40
46.3	28.0	71.7	49 - 45
41.5	22.5	65.2	54 - 50
36.4	9.6	67.5	59 - 55
22.4	0.0	41.7	64 - 60
6.6	0.8	13.3	+65
57.1	33.5	69.8	المنطقة الغربية
10.7	5.9	13.2	19 - 15
59.9	35.6	72.2	24 - 20
77.1	48.0	89.1	29 - 25
80.2	57.3	95.6	34 - 30
83.6	52.2	96.0	39 - 35
72.2	45.2	96.0	44 - 40
56.5	23.0	74.4	49 - 45
38.7	2.5	58.5	54 - 50
25.8	2.0	47.9	59 - 55
17.3	0.0	24.0	64 - 60
1.7	0.0	3.2	+65

المصدر: مركز الإحصاء - أبوظبي

8.1.5 معدل المشاركة الاقتصادية المنقح لغير المواطنين حسب المنطقة والفئة العمرية والنوع

(%)

المجموع	إناث	ذكور	الفئة العمرية والمنطقة
86.1	62.5	95.3	إمارة أبوظبي
17.6	10.6	22.5	19 - 15
81.3	54.8	90.9	24 - 20
90.1	70.8	98.1	29 - 25
91.2	70.6	99.6	34 - 30
91.7	73.8	99.4	39 - 35
90.9	70.3	98.9	44 - 40
90.0	61.4	99.4	49 - 45
88.9	50.3	98.8	54 - 50
85.7	40.8	96.4	59 - 55
76.6	4.9	90.3	64 - 60
37.8	1.2	65.9	+65
85.1	61.4	95.7	منطقة أبوظبي
17.2	9.8	22.8	19 - 15
81.1	54.8	91.3	24 - 20
87.6	67.1	97.5	29 - 25
90.0	69.1	99.6	34 - 30
90.4	72.3	99.3	39 - 35
90.6	70.2	99.2	44 - 40
87.6	60.2	99.8	49 - 45
87.8	51.7	98.9	54 - 50
84.1	39.3	97.4	59 - 55
74.1	0.8	91.9	64 - 60
40.8	1.6	71.9	+65
83.6	67.1	91.2	منطقة العين
13.0	11.5	13.9	19 - 15
72.8	53.5	83.1	24 - 20
92.7	81.8	98.1	29 - 25
91.4	77.7	99.0	34 - 30
92.2	79.4	99.0	39 - 35
89.8	74.1	97.3	44 - 40
91.5	69.2	98.1	49 - 45
87.8	47.1	97.9	54 - 50
88.2	52.6	92.4	59 - 55
78.1	17.1	85.1	64 - 60
27.4	0.0	47.2	+65
94.5	56.0	98.8	المنطقة الغربية
38.8	12.4	54.2	19 - 15
94.3	60.6	98.2	24 - 20
97.2	72.0	100.0	29 - 25
96.4	63.0	100.0	34 - 30
97.2	65.0	99.9	39 - 35
94.5	53.0	100.0	44 - 40
96.4	48.3	99.8	49 - 45
96.0	43.7	99.8	54 - 50
93.7	40.9	98.2	59 - 55
89.3	30.4	94.1	64 - 60
40.4	0.0	67.2	+65

المصدر: مركز الإحصاء - أبوظبي

2.5. المشتغلون

تشير تقديرات إحصاءات القوى العاملة أن أعلى نسبة للمشتغلين كانت في منطقة أبوظبي حيث بلغت نسبتهم من إجمالي المشتغلين 62.9%.

وإذا ما نظرنا لتوزيع المشتغلين حسب الحالة العملية فيتضح لنا أن غالبية المشتغلين في إمارة أبوظبي هم عاملون بأجر ونسبتهم 98.2%، وأن 1.3% هم من أصحاب الأعمال.

أما فيما يتعلق بالتحصيل التعليمي فتشير البيانات إلى أن أعلى نسبة من المشتغلين مستواهم التعليمي أقل من ابتدائي بنسبة بلغت 24.3%، ثم حملة شهادة المرحلة الأولى من التعليم الثانوي بنسبة 20.9%، في حين شكل حملة شهادة البكالوريوس أعلى نسبة من المشتغلين المواطنين بنسبة 33.2%. وفيما يتعلق بتوزيع المشتغلين حسب المهنة الرئيسية تبين أن أعلى نسبة من المشتغلين يعملون في المهن الأولية بنسبة بلغت 22.7%، ثم يأتي الاختصاصيون بنسبة 16.0%. أما بالنسبة للمواطنين، فقد أشارت البيانات إلى أن 36.4% منهم اختصاصيون، وأما بالنسبة للمشتغلين الغير المواطنين فيتركزون في المهن الأولية بنسبة 24.6%.

وأظهرت البيانات أن نشاط التشييد كان له النصيب الأكبر من إجمالي المشتغلين بنسبة بلغت 19.5%. ثم تلاه نشاط الأسر المعيشية التي تستخدم أفراداً بنسبة 19.0%، ويلاحظ أن أنشطة الإدارة العامة والدفاع؛ والضمان الاجتماعي الإلزامي تستحوذ على الحصة الأكبر من المشتغلين المواطنين بنسبة 54.0% أما بالنسبة للمشتغلين الغير مواطنين فيتركزون في مجال التشييد بنسبة 21.0%.

ونجد أن القطاع الخاص يحوز على أعلى نسبة للمشتغلين حيث بلغت حوالي 61.0% من إجمالي المشتغلين، في حين استحوذ القطاع الحكومي على نسبة 12.4% من إجمالي المشتغلين، وشكل المواطنين المشتغلين في القطاع الحكومي حوالي 76.6% من إجمالي المواطنين المشتغلين، في حين بلغت نسبتهم في القطاع الخاص حوالي 5.8%.

كما أظهرت البيانات أن غالبية المشتغلين في إمارة أبوظبي متزوجون بنسبة 73.5%، في حين كان 24.6% من المشتغلين لم يسبق لهم الزواج. وكما أظهرت بيانات المسح أن 52.3% من إجمالي المشتغلين في إمارة أبوظبي يعملون أكثر من 48 ساعة أسبوعياً.

1.2.5 التوزيع النسبي لتقديرات السكان المشتغلين (15 سنة فأكثر) حسب المنطقة والفئات العمرية والنوع، 2015

(%)

المجموع	إناث	ذكور	الفئة العمرية والمنطقة
100.0	100.0	100.0	إمارة أبوظبي
0.8	0.8	0.8	19 - 15
8.3	6.7	8.7	24 - 20
19.7	22.4	19.1	29 - 25
21.5	24.0	20.9	34 - 30
17.1	20.2	16.3	39 - 35
12.7	13.7	12.4	44 - 40
8.4	7.1	8.7	49 - 45
5.6	3.3	6.2	54 - 50
3.9	1.7	4.4	59 - 55
1.8	0.1	2.2	64 - 60
0.3	0.0	0.4	+65
100.0	100.0	100.0	منطقة أبوظبي
0.7	0.6	0.7	19 - 15
7.5	5.9	8.0	24 - 20
19.4	21.7	18.8	29 - 25
22.4	24.3	21.8	34 - 30
17.1	20.6	16.1	39 - 35
13.0	13.6	12.8	44 - 40
8.1	7.7	8.2	49 - 45
5.5	3.6	6.0	54 - 50
4.2	1.9	4.9	59 - 55
1.7	0.0	2.2	64 - 60
0.4	0.0	0.5	+65
100.0	100.0	100.0	منطقة العين
0.9	1.2	0.9	19 - 15
8.7	8.1	8.9	24 - 20
20.7	23.8	19.7	29 - 25
18.6	23.0	17.1	34 - 30
17.4	20.1	16.5	39 - 35
13.0	14.0	12.6	44 - 40
8.1	5.8	8.9	49 - 45
6.4	2.8	7.6	54 - 50
3.7	1.0	4.7	59 - 55
2.2	0.2	2.8	64 - 60
0.3	0.0	0.4	+65
100.0	100.0	100.0	المنطقة الغربية
0.8	0.7	0.8	19 - 15
10.9	11.2	10.9	24 - 20
19.4	24.0	19.1	29 - 25
22.4	26.0	22.1	34 - 30
16.6	15.8	16.6	39 - 35
10.7	12.4	10.6	44 - 40
10.1	5.9	10.4	49 - 45
5.2	2.2	5.4	54 - 50
2.5	1.2	2.5	59 - 55
1.3	0.5	1.4	64 - 60
0.1	0.0	0.1	+65

المصدر: مركز الإحصاء - أبوظبي

2.2.5 التوزيع النسبي لتقديرات السكان المشتغلين (15 سنة فأكثر) حسب الجنسية والحالة العملية والنوع، 2015

(%)

المجموع	إناث	ذكور	الجنسية والحالة العملية
100.0	100.0	100.0	المجموع العام
1.3	0.3	1.6	صاحب عمل
0.4	0.0	0.5	يعمل لحسابه الخاص
98.2	99.7	97.9	يعمل بأجر
0.0	0.0	0.0	يعمل لدى الاسرة بأجر
0.0	0.0	0.0	غير ميين
100.0	100.0	100.0	مواطنون
1.5	0.5	1.9	صاحب عمل
0.4	0.0	0.5	يعمل لحسابه الخاص
97.8	99.5	97.1	يعمل بأجر
0.0	0.0	0.0	يعمل لدى الاسرة بأجر
0.4	0.0	0.5	غير ميين
100.0	100.0	100.0	غير مواطنين
1.3	0.3	1.5	صاحب عمل
0.4	0.0	0.5	يعمل لحسابه الخاص
98.3	99.7	97.9	يعمل بأجر
0.0	0.0	0.0	يعمل لدى الاسرة بأجر
0.0	0.0	0.0	غير ميين

المصدر: مركز الإحصاء - أبوظبي

3.2.5 التوزيع النسبي لتقديرات السكان المشتغلين (15 سنة فأكثر) حسب الجنسية
والتحصيل التعليمي والنوع، 2015

(%)

المجموع	إناث	ذكور	الجنسية والتحصيل التعليمي
100.0	100.0	100.0	المجموع العام
24.3	30.3	22.8	أقل من إبتدائي
15.9	15.9	15.9	إبتدائي
20.9	11.2	23.3	المرحلة الأولى من التعليم الثانوي
9.4	10.1	9.3	المرحلة الثانية من التعليم الثانوي
4.8	4.0	5.0	التعليم ما بعد الثانوي
18.5	21.4	17.8	البكالوريوس
5.9	6.5	5.7	التعليم العالي
0.2	0.5	0.1	غير مبيّن
100.0	100.0	100.0	مواطنون
2.1	0.4	2.7	أقل من إبتدائي
3.6	1.4	4.5	إبتدائي
11.6	5.5	14.1	المرحلة الأولى من التعليم الثانوي
30.8	24.2	33.5	المرحلة الثانية من التعليم الثانوي
9.1	12.9	7.5	التعليم ما بعد الثانوي
33.2	45.4	28.3	البكالوريوس
9.5	9.9	9.3	التعليم العالي
0.2	0.4	0.1	غير مبيّن
100.0	100.0	100.0	غير مواطنين
26.1	34.0	24.2	أقل من إبتدائي
16.9	17.7	16.8	إبتدائي
21.7	11.9	24.0	المرحلة الأولى من التعليم الثانوي
7.7	8.4	7.5	المرحلة الثانية من التعليم الثانوي
4.5	3.0	4.9	التعليم ما بعد الثانوي
17.3	18.5	17.0	البكالوريوس
5.6	6.0	5.5	التعليم العالي
0.2	0.5	0.1	غير مبيّن

المصدر: مركز الإحصاء - أبوظبي

الشكل 1.2.5 التوزيع النسبي لتقديرات السكان المشتغلين (15 سنة فأكثر) حسب المهنة الرئيسية، 2015

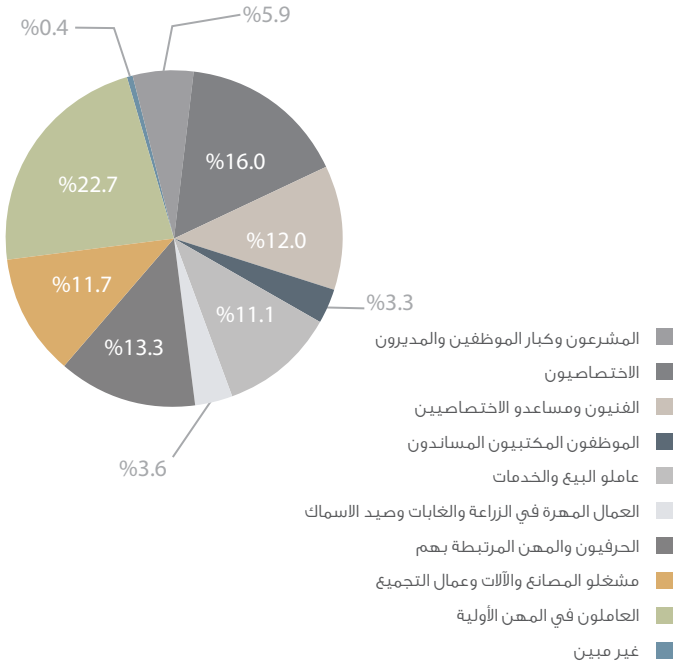

المصدر: مركز الإحصاء - أبوظبي

4.2.5 التوزيع النسبي لتقديرات السكان المشتغلين (15 سنة فأكثر) حسب الجنسية والمهنة الرئيسية والنوع، 2015

(%)

المجموع	إناث	ذكور	المهنة الرئيسية والجنسية
100.0	100.0	100.0	المجموع العام
5.9	4.4	6.3	المشروعون وكبار الموظفين والمديرون
16.0	18.4	15.4	الاختصاصيون
12.0	5.1	13.7	الفنيون ومساعدو الاختصاصيين
3.3	4.8	3.0	الموظفون المكتبيون المساندون
11.1	8.6	11.7	عاملو البيع والخدمات
3.6	0.0	4.5	العمال المهرة في الزراعة والغابات وصيد الاسماك
13.3	0.3	16.5	الحرفيون والمهن المرتبطة بهم
11.7	1.1	14.4	مشغلو المصانع والآلات وعمال التجميع
22.7	57.0	14.1	العاملون في المهن الأولية
0.4	0.3	0.4	غير مبين
100.0	100.0	100.0	مواطنون
13.3	12.6	13.6	المشروعون وكبار الموظفين والمديرون
36.4	46.9	32.2	الاختصاصيون
18.2	14.3	19.8	الفنيون ومساعدو الاختصاصيين
9.2	17.0	6.1	الموظفون المكتبيون المساندون
17.2	7.0	21.3	عاملو البيع والخدمات
0.2	0.0	0.3	العمال المهرة في الزراعة والغابات وصيد الاسماك
0.3	0.2	0.4	الحرفيون والمهن المرتبطة بهم
1.7	0.0	2.4	مشغلو المصانع والآلات وعمال التجميع
0.2	0.2	0.2	العاملون في المهن الأولية
3.2	1.7	3.7	غير مبين
100.0	100.0	100.0	غير مواطنين
5.3	3.3	5.8	المشروعون وكبار الموظفين والمديرون
14.4	14.9	14.2	الاختصاصيون
11.5	4.0	13.3	الفنيون ومساعدو الاختصاصيين
2.9	3.3	2.7	الموظفون المكتبيون المساندون
10.6	8.8	11.0	عاملو البيع والخدمات
3.8	0.0	4.8	العمال المهرة في الزراعة والغابات وصيد الاسماك
14.3	0.3	17.7	الحرفيون والمهن المرتبطة بهم
12.5	1.3	15.2	مشغلو المصانع والآلات وعمال التجميع
24.6	63.9	15.1	العاملون في المهن الأولية
0.1	0.1	0.1	غير مبين

المصدر: مركز الإحصاء - أبوظبي

5.2.5 التوزيع النسبي لتقديرات السكان المشتغلين (15 سنة فأكثر) حسب الجنسية والمهنة الرئيسية والنوع، منطقة أبوظبي - 2015

(%)

المجموع	إناث	ذكور	المهنة الرئيسية والجنسية
100.0	100.0	100.0	المجموع العام
7.6	5.2	8.3	المشروعون وكبار الموظفين والمديرون
18.5	19.0	18.4	الاختصاصيون
11.9	5.1	13.7	الفنيون ومساعدو الاختصاصيين
3.7	5.6	3.1	الموظفون المكتبيون المساندون
10.6	7.3	11.6	عاملو البيع والخدمات
3.0	0.0	3.9	العمال المهرة في الزراعة والغابات وصيد الاسماك
12.7	0.4	16.1	الحرفيون والمهن المرتبطة بهم
9.7	1.0	12.2	مشغلو المصانع والآلات وعمال التجميع
21.9	56.0	12.4	العاملون في المهن الأولية
0.3	0.3	0.3	غير ميين
100.0	100.0	100.0	مواطنون
14.7	14.1	15.0	المشروعون وكبار الموظفين والمديرون
39.2	46.2	36.0	الاختصاصيون
17.3	14.4	18.6	الفنيون ومساعدو الاختصاصيين
9.3	17.1	5.7	الموظفون المكتبيون المساندون
14.5	6.6	18.1	عاملو البيع والخدمات
0.2	0.0	0.3	العمال المهرة في الزراعة والغابات وصيد الاسماك
0.4	0.2	0.5	الحرفيون والمهن المرتبطة بهم
1.5	0.0	2.1	مشغلو المصانع والآلات وعمال التجميع
0.2	0.0	0.4	العاملون في المهن الأولية
2.7	1.4	3.3	غير ميين
100.0	100.0	100.0	غير مواطنين
7.2	4.3	7.9	المشروعون وكبار الموظفين والمديرون
17.1	16.2	17.3	الاختصاصيون
11.5	4.2	13.4	الفنيون ومساعدو الاختصاصيين
3.3	4.5	3.0	الموظفون المكتبيون المساندون
10.4	7.4	11.2	عاملو البيع والخدمات
3.2	0.0	4.1	العمال المهرة في الزراعة والغابات وصيد الاسماك
13.6	0.5	17.1	الحرفيون والمهن المرتبطة بهم
10.3	1.1	12.8	مشغلو المصانع والآلات وعمال التجميع
23.4	61.7	13.1	العاملون في المهن الأولية
0.1	0.2	0.1	غير ميين

المصدر: مركز الإحصاء - أبوظبي

6.2.5 التوزيع النسبي لتقديرات السكان المشتغلين (15 سنة فأكثر) حسب الجنسية والمهنة الرئيسية والنوع، منطقة العين - 2015

(%)

المجموع	إناث	ذكور	المهنة الرئيسية والجنسية
100.0	100.0	100.0	المجموع العام
4.2	2.7	4.8	المشروعون وكبار الموظفين والمديرون
14.9	17.2	14.1	الاختصاصيون
10.2	5.5	11.8	الفنيون ومساعدو الاختصاصيين
3.1	3.0	3.1	الموظفون المكتبيون المساندون
11.9	12.3	11.7	عاملو البيع والخدمات
4.0	0.1	5.4	العمال المهرة في الزراعة والغابات وصيد الاسماك
8.4	0.0	11.3	الحرفيون والمهن المرتبطة بهم
15.2	1.6	19.8	مشغلو المصانع والآلات وعمال التجميع
27.7	57.3	17.7	العاملون في المهن الأولية
0.4	0.3	0.4	غير مبين
100.0	100.0	100.0	مواطنون
11.2	10.6	11.4	المشروعون وكبار الموظفين والمديرون
35.4	48.6	30.4	الاختصاصيون
18.2	14.1	19.7	الفنيون ومساعدو الاختصاصيين
8.7	16.2	5.8	الموظفون المكتبيون المساندون
22.1	8.0	27.4	عاملو البيع والخدمات
0.1	0.0	0.2	العمال المهرة في الزراعة والغابات وصيد الاسماك
0.1	0.0	0.1	الحرفيون والمهن المرتبطة بهم
1.8	0.0	2.5	مشغلو المصانع والآلات وعمال التجميع
0.3	0.6	0.1	العاملون في المهن الأولية
2.2	1.9	2.4	غير مبين
100.0	100.0	100.0	غير مواطنين
3.2	1.3	3.8	المشروعون وكبار الموظفين والمديرون
11.7	11.8	11.7	الاختصاصيون
9.0	4.0	10.6	الفنيون ومساعدو الاختصاصيين
2.2	0.7	2.7	الموظفون المكتبيون المساندون
10.3	13.1	9.4	عاملو البيع والخدمات
4.7	0.2	6.1	العمال المهرة في الزراعة والغابات وصيد الاسماك
9.7	0.0	12.9	الحرفيون والمهن المرتبطة بهم
17.3	1.9	22.4	مشغلو المصانع والآلات وعمال التجميع
31.9	67.1	20.3	العاملون في المهن الأولية
0.1	0.0	0.1	غير مبين

المصدر: مركز الإحصاء - أبوظبي

7.2.5 التوزيع النسبي لتقديرات السكان المشتغلين (15 سنة فأكثر) حسب الجنسية والمهنة الرئيسية والنوع، المنطقة الغربية - 2015

(%)

المجموع	إناث	ذكور	المهنة الرئيسية والجنسية
100.0	100.0	100.0	المجموع العام
1.2	1.8	1.2	المشرعون وكبار الموظفين والمديرون
7.2	15.8	6.6	الاختصاصيون
15.1	2.3	15.9	الفنيون ومساعدو الاختصاصيين
2.5	3.8	2.4	الموظفون المكتبيون المساندون
11.9	4.5	12.3	عاملو البيع والخدمات
5.1	0.0	5.4	العمال المهرة في الزراعة والغابات وصيد الاسماك
22.9	0.5	24.3	الحرفيون والمهن المرتبطة بهم
14.8	0.8	15.7	مشغلو المصانع والآلات وعمال التجميع
18.8	70.0	15.5	العاملون في المهن الأولية
0.6	0.5	0.6	غير مبين
100.0	100.0	100.0	مواطنون
14.1	11.2	14.7	المشرعون وكبار الموظفين والمديرون
22.2	41.3	18.3	الاختصاصيون
25.3	15.7	27.3	الفنيون ومساعدو الاختصاصيين
12.0	22.0	9.9	الموظفون المكتبيون المساندون
10.9	4.3	12.3	عاملو البيع والخدمات
0.6	0.0	0.7	العمال المهرة في الزراعة والغابات وصيد الاسماك
1.0	1.2	0.9	الحرفيون والمهن المرتبطة بهم
2.9	0.0	3.4	مشغلو المصانع والآلات وعمال التجميع
0.0	0.0	0.0	العاملون في المهن الأولية
11.1	4.3	12.4	غير مبين
100.0	100.0	100.0	غير مواطنين
0.7	0.7	0.7	المشرعون وكبار الموظفين والمديرون
6.6	12.7	6.2	الاختصاصيون
14.7	0.7	15.5	الفنيون ومساعدو الاختصاصيين
2.1	1.7	2.1	الموظفون المكتبيون المساندون
11.9	4.5	12.3	عاملو البيع والخدمات
5.3	0.0	5.6	العمال المهرة في الزراعة والغابات وصيد الاسماك
23.7	0.4	25.1	الحرفيون والمهن المرتبطة بهم
15.3	0.9	16.1	مشغلو المصانع والآلات وعمال التجميع
19.5	78.4	16.1	العاملون في المهن الأولية
0.2	0.0	0.2	غير مبين

المصدر: مركز الإحصاء - أبوظبي

8.2.5 التوزيع النسبي لتقديرات السكان المشتغلين (15 سنة فأكثر) حسب النشاط الاقتصادي والنوع، 2015

(%)

النشاط الاقتصادي	ذكور	إناث	المجموع
	100.0	100.0	100.0
الزراعة والحراة وصيد الأسماك	6.7	0.0	5.3
التعدين واستغلال المحاجر	4.2	1.1	3.6
الصناعة التحويلية	9.4	1.9	7.9
إمدادات الكهرباء والغاز والبخار وتكييف الهواء	0.8	0.3	0.7
إمدادات المياه؛ أنشطة المجاري، وإدارة النفايات ومعالجتها	0.6	0.0	0.5
التشييد	24.0	1.5	19.5
تجارة الجملة والتجزئة؛ إصلاح المركبات ذات المحركات والدراجات النارية	6.8	2.1	5.9
النقل والتخزين	5.4	1.5	4.6
أنشطة خدمات الإقامة والطعام	7.6	0.9	6.2
المعلومات والاتصالات	0.8	0.8	0.8
الأنشطة المالية وأنشطة التأمين	2.2	2.7	2.3
الأنشطة العقارية	0.7	0.3	0.6
الأنشطة المهنية والعلمية والتقنية	2.0	1.7	2.0
أنشطة الخدمات الإدارية وخدمات الدعم	7.2	5.0	6.8
الإدارة العامة والدفاع؛ والضمان الاجتماعي الإلزامي	6.9	5.1	6.5
التعليم	1.5	8.1	2.8
الأنشطة في مجال صحة الإنسان والعمل الاجتماعي	1.8	6.7	2.8
الفنون والترفيه والتسلية	1.0	0.1	0.8
أنشطة الخدمات الأخرى	0.8	2.1	1.1
أنشطة الأتير المعيشية التي تستخدم أفراداً؛ وأنشطة الأسر المعيشية في إنتاج سلع وخدمات غير مميّزة لاستعمالها الخاص	9.2	57.8	19.0
أنشطة المنظمات والهيئات غير الخاضعة للولاية القضائية الوطنية	0.1	0.2	0.1
غير مبين	0.3	0.0	0.3

المصدر: مركز الإحصاء - أبوظبي

9.2.5 التوزيع النسبي لتقديرات السكان المواطنين المشغولين (15 سنة فأكثر) حسب النشاط الاقتصادي والنوع، 2015

(%)

النشاط الاقتصادي	ذكور	إناث	المجموع
	100.0	100.0	100.0
المجموع			
الزراعة والحراجه وصيد الأسماك	0.2	0.1	0.2
التعدين واستغلال المحاجر	11.7	6.9	10.3
الصناعة التحويلية	3.0	2.5	2.9
إمدادات الكهرباء والغاز والبخار وتكييف الهواء	1.8	1.4	1.7
إمدادات المياه؛ أنشطة المجاري، وإدارة النفايات ومعالجتها	0.4	0.4	0.4
التشييد	0.9	0.7	0.8
تجارة الجملة والتجزئة؛ إصلاح المركبات ذات المحركات والدراجات النارية	2.1	0.7	1.7
النقل والتخزين	3.3	7.0	4.4
أنشطة خدمات الإقامة والطعام	0.1	0.1	0.1
المعلومات والاتصالات	0.8	1.9	1.1
الأنشطة المالية وأنشطة التأمين	2.1	8.0	3.8
الأنشطة العقارية	0.7	0.2	0.6
الأنشطة المهنية والعلمية والتقنية	1.9	4.2	2.5
أنشطة الخدمات الإدارية وخدمات الدعم	2.1	2.5	2.2
الإدارة العامة والدفاع؛ والضمان الاجتماعي الإلزامي	60.9	36.9	54.0
التعليم	2.1	17.3	6.5
الأنشطة في مجال صحة الإنسان والعمل الاجتماعي	1.8	6.7	3.2
الفنون والترفيه والتسليه	0.9	1.1	1.0
أنشطة الخدمات الأخرى	0.2	1.0	0.4
أنشطة الأبرار المعيشية التي تستخدم أفراداً؛ وأنشطة الأسر المعيشية في إنتاج سلع وخدمات غير مميزة لاستعمالها الخاص	0.0	0.0	0.0
أنشطة المنظمات والهيئات غير الخاضعة للولاية القضائية الوطنية	0.3	0.2	0.3
غير مبين	2.4	0.3	1.8

المصدر: مركز الإحصاء - أبوظبي

10.2.5 التوزيع النسبي لتقديرات السكان غير المواطنين المشتغلين (15 سنة فأكثر)
حسب النشاط الاقتصادي والنوع، 2015

(%)

المجموع	إناث	ذكور	النشاط الاقتصادي
100.0	100.0	100.0	المجموع
5.8	0.0	7.1	الزراعة والحراجه وصيد الأسماك
3.0	0.4	3.7	التعدين واستغلال المحاجر
8.3	1.9	9.8	الصناعة التحويلية
0.6	0.1	0.8	إمدادات الكهرباء والغاز والبخار وتكييف الهواء
0.5	0.0	0.6	إمدادات المياه؛ أنشطة المجاري، وإدارة النفايات ومعالجتها
21.0	1.6	25.7	التشييد
6.2	2.3	7.2	تجارة الجملة والتجزئة؛ إصلاح المركبات ذات المحركات والدراجات النارية
4.7	0.8	5.6	النقل والتخزين
6.7	1.0	8.1	أنشطة خدمات الإقامة والطعام
0.8	0.7	0.8	المعلومات والاتصالات
2.2	2.1	2.2	الأنشطة المالية وأنشطة التأمين
0.6	0.4	0.7	الأنشطة العقارية
1.9	1.4	2.0	الأنشطة المهنية والعلمية والتقنية
7.1	5.2	7.6	أنشطة الخدمات الإدارية وخدمات الدعم
2.6	1.2	3.0	الإدارة العامة والدفاع؛ والضمان الاجتماعي الإلزامي
2.5	7.0	1.4	التعليم
2.7	6.7	1.8	الأنشطة في مجال صحة الإنسان والعمل الاجتماعي
0.8	0.0	1.0	الفنون والترفيه والتسليّة
1.1	2.2	0.9	أنشطة الخدمات الأخرى
20.6	64.8	9.9	أنشطة الأبير المعيشية التي تستخدم أفراداً؛ وأنشطة الأسر المعيشية في إنتاج سلع وخدمات غير مميّزة لاستعمالها الخاص
0.1	0.2	0.1	أنشطة المنظمات وهيئات غير الخاضعة للولاية القضائية الوطنية
0.1	0.0	0.2	غير مبيّن

المصدر: مركز الإحصاء - أبوظبي

الشكل 2.2.5 التوزيع النسبي لتقديرات السكان المشتغلين (15 سنة فأكثر) حسب قطاع العمل والنوع، 2015

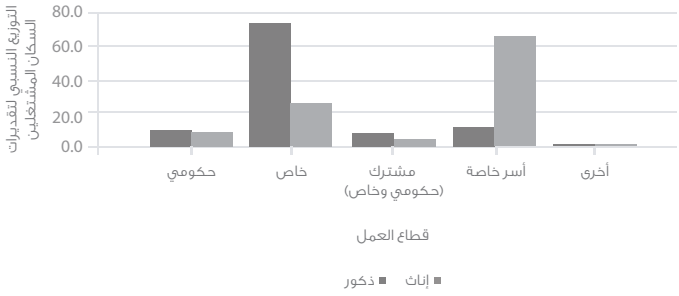

المصدر: مركز الإحصاء - أبوظبي

11.2.5 التوزيع النسبي لتقديرات السكان المشتغلين (15 سنة فأكثر) حسب الجنسية وقطاع العمل والنوع، 2015

(%)

الجنسية وقطاع العمل	ذكور	إناث	المجموع
المجموع العام	100.0	100.0	100.0
حكومي	11.8	14.6	12.4
خاص	70.5	23.1	61.0
مشترك	7.1	4.1	6.5
أجنبي	0.3	0.2	0.3
هيئة دبلوماسية	0.1	0.1	0.1
هيئات لا تهدف الى الربح	0.0	0.2	0.1
بدون منشأة	0.1	0.0	0.1
أسر خاصة	9.9	57.7	19.5
أخرى	0.0	0.0	0.0
غير مبين	0.1	0.0	0.1
مواطنون	100.0	100.0	100.0
حكومي	78.0	73.3	76.6
خاص	5.0	7.7	5.8
مشترك	15.8	18.7	16.6
أجنبي	0.0	0.0	0.0
هيئة دبلوماسية	0.1	0.0	0.0
هيئات لا تهدف الى الربح	0.0	0.1	0.0
بدون منشأة	0.2	0.0	0.1
أسر خاصة	0.0	0.0	0.0
أخرى	0.0	0.0	0.0
غير مبين	1.0	0.2	0.7
غير مواطنين	100.0	100.0	100.0
حكومي	7.0	7.4	7.1
خاص	75.3	25.0	65.5
مشترك	6.4	2.4	5.7
أجنبي	0.3	0.2	0.3
هيئة دبلوماسية	0.1	0.1	0.1
هيئات لا تهدف الى الربح	0.0	0.2	0.1
بدون منشأة	0.1	0.0	0.1
أسر خاصة	10.6	64.7	21.1
أخرى	0.0	0.0	0.0
غير مبين	0.0	0.0	0.0

المصدر: مركز الإحصاء - أبوظبي

12.2.5 التوزيع النسبي لتقديرات السكان المشتغلين (15 سنة فأكثر) حسب الجنسية وقطاع العمل والنوع، منطقة أبوظبي - 2015

(%)

الجنسية وقطاع العمل	ذكور	إناث	المجموع
المجموع العام	100.0	100.0	100.0
حكومي	10.3	12.4	10.7
خاص	71.8	29.0	62.5
مشترك	9.2	5.4	8.4
أجنبي	0.5	0.2	0.5
هيئة دبلوماسية	0.2	0.1	0.2
هيئات لا تهدف الى الربح	0.0	0.2	0.1
بدون منشأة	0.0	0.0	0.0
أسر خاصة	7.9	52.7	17.6
أخرى	0.0	0.0	0.0
غير ميين	0.0	0.0	0.0
مواطنون	100.0	100.0	100.0
حكومي	69.0	66.5	68.2
خاص	6.1	8.4	6.8
مشترك	24.0	24.8	24.2
أجنبي	0.0	0.0	0.0
هيئة دبلوماسية	0.0	0.0	0.0
هيئات لا تهدف الى الربح	0.0	0.2	0.1
بدون منشأة	0.1	0.0	0.1
أسر خاصة	0.0	0.0	0.0
أخرى	0.0	0.0	0.0
غير ميين	0.8	0.1	0.6
غير مواطنين	100.0	100.0	100.0
حكومي	6.8	6.9	6.8
خاص	75.8	31.0	66.3
مشترك	8.3	3.4	7.3
أجنبي	0.6	0.3	0.5
هيئة دبلوماسية	0.2	0.1	0.2
هيئات لا تهدف الى الربح	0.0	0.2	0.1
بدون منشأة	0.0	0.0	0.0
أسر خاصة	8.3	58.0	18.8
أخرى	0.0	0.0	0.0
غير ميين	0.0	0.0	0.0

المصدر: مركز الإحصاء - أبوظبي

13.2.5 التوزيع النسبي لتقديرات السكان المشتغلين (15 سنة فأكثر) حسب الجنسية وقطاع العمل والنوع، منطقة العين - 2015

(%)

الجنسية وقطاع العمل	ذكور	إناث	المجموع
المجموع العام	100.0	100.0	100.0
حكومي	20.6	18.8	20.1
خاص	54.0	11.8	43.4
مشترك	4.0	1.6	3.4
أجنبي	0.0	0.0	0.0
هيئة دبلوماسية	0.0	0.0	0.0
هيئات لا تهدف الى الربح	0.1	0.0	0.1
بدون منشأة	0.5	0.0	0.4
أسر خاصة	20.6	67.6	32.4
أخرى	0.0	0.2	0.1
غير مبين	0.2	0.0	0.1
مواطنون	100.0	100.0	100.0
حكومي	88.4	82.3	86.7
خاص	3.7	7.1	4.7
مشترك	6.0	10.5	7.2
أجنبي	0.0	0.0	0.0
هيئة دبلوماسية	0.1	0.0	0.1
هيئات لا تهدف الى الربح	0.0	0.0	0.0
بدون منشأة	0.4	0.0	0.3
أسر خاصة	0.0	0.0	0.0
أخرى	0.0	0.0	0.0
غير مبين	1.3	0.2	1.0
غير مواطنين	100.0	100.0	100.0
حكومي	10.5	7.9	9.8
خاص	61.5	12.6	49.4
مشترك	3.7	0.0	2.8
أجنبي	0.0	0.0	0.0
هيئة دبلوماسية	0.0	0.0	0.0
هيئات لا تهدف الى الربح	0.1	0.0	0.1
بدون منشأة	0.5	0.0	0.4
أسر خاصة	23.6	79.3	37.5
أخرى	0.0	0.2	0.1
غير مبين	0.0	0.0	0.0

المصدر: مركز الإحصاء - أبوظبي

14.2.5 التوزيع النسبي لتقديرات السكان المشتغلين (15 سنة فأكثر) حسب الجنسية وقطاع العمل والنوع، المنطقة الغربية - 2015

(%)

الجنسية وقطاع العمل	ذكور	إناث	المجموع
المجموع العام	100.0	100.0	100.0
حكومي	6.9	20.8	7.7
خاص	85.5	5.1	80.7
مشترك	3.3	1.1	3.2
أجنبي	0.0	0.0	0.0
هيئة دبلوماسية	0.0	0.0	0.0
هيئات لا تهدف الى الربح	0.0	0.0	0.0
بدون منشأة	0.1	0.2	0.1
أسر خاصة	4.2	72.7	8.3
أخرى	0.0	0.0	0.0
غير مبين	0.0	0.0	0.0
مواطنون	100.0	100.0	100.0
حكومي	83.6	86.3	84.1
خاص	3.9	4.8	4.1
مشترك	12.0	8.5	11.4
أجنبي	0.0	0.0	0.0
هيئة دبلوماسية	0.0	0.0	0.0
هيئات لا تهدف الى الربح	0.0	0.0	0.0
بدون منشأة	0.0	0.0	0.0
أسر خاصة	0.0	0.0	0.0
أخرى	0.0	0.0	0.0
غير مبين	0.5	0.3	0.5
غير مواطنين	100.0	100.0	100.0
حكومي	4.2	12.9	4.7
خاص	88.3	5.1	83.7
مشترك	3.0	0.2	2.9
أجنبي	0.0	0.0	0.0
هيئة دبلوماسية	0.0	0.0	0.0
هيئات لا تهدف الى الربح	0.0	0.0	0.0
بدون منشأة	0.1	0.2	0.1
أسر خاصة	4.3	81.5	8.6
أخرى	0.0	0.0	0.0
غير مبين	0.0	0.0	0.0

المصدر: مركز الإحصاء - أبوظبي

15.2.5 التوزيع النسبي لتقديرات السكان المشتغلين (15 سنة فأكثر) حسب الجنسية والحالة الزوجية والنوع، 2015

(%)

المجموع	إناث	ذكور	الجنسية والحالة الزوجية
100.0	100.0	100.0	المجموع العام
24.6	31.6	22.8	لم يتزوج ابدا
73.5	61.2	76.6	متزوج
1.6	5.6	0.6	مطلق
0.3	1.6	0.0	أرمل
100.0	100.0	100.0	مواطنون
27.3	36.1	23.7	لم يتزوج ابدا
68.4	54.0	74.3	متزوج
3.8	8.6	1.8	مطلق
0.5	1.3	0.2	أرمل
100.0	100.0	100.0	غير مواطنين
24.4	31.1	22.7	لم يتزوج ابدا
73.9	62.1	76.8	متزوج
1.4	5.3	0.5	مطلق
0.3	1.6	0.0	أرمل

المصدر: مركز الإحصاء - أبوظبي

16.2.5 التوزيع النسبي لتقديرات السكان المشتغلين (15 سنة فأكثر) حسب الجنسية وساعات العمل الفعلية الأسبوعية والنوع، 2015

(%)

المجموع	إناث	ذكور	الجنسية وساعات العمل الفعلية الأسبوعية
100.0	100.0	100.0	المجموع العام
0.8	0.4	0.9	*0
0.3	0.5	0.2	20 - 1
20.3	26.2	18.8	40 - 21
26.0	19.3	27.7	48 - 41
52.3	52.9	52.2	49+
0.3	0.6	0.2	غير مبين
100.0	100.0	100.0	مواطنون
3.8	1.1	4.9	*0
0.8	0.1	1.0	20 - 1
75.5	83.5	72.3	40 - 21
13.5	12.7	13.9	48 - 41
5.2	2.3	6.3	49+
1.3	0.4	1.6	غير مبين
100.0	100.0	100.0	غير مواطنين
0.5	0.3	0.6	*0
0.3	0.6	0.2	20 - 1
15.8	19.3	14.9	40 - 21
27.1	20.1	28.7	48 - 41
56.2	59.1	55.5	49+
0.2	0.6	0.1	غير مبين

المصدر: مركز الإحصاء - أبوظبي

*0: المشتغلون الذين كانوا غائبين عن عملهم خلال السبعة أيام السابقة

3.5. البطالة

بلغ معدل البطالة خلال عام 2015 حوالي 3.7% مقارنة مع 3.4% لتقديرات عام 2014 واستحوذت الفئة العمرية (20-24) عاماً على الحصة الأكبر من العاطلين عن العمل بنسبة 24.6%. وتشير البيانات إلى أن معدل البطالة للإناث في عام 2015 أعلى منه للذكور حيث بلغ 9.2%.

وأظهرت البيانات أن أعلى نسبة من المتعطلين كانوا حملة شهادة البكالوريوس بنسبة بلغت 33.3%. ثم جاء حملة شهادة المرحلة الثانية من التعليم الثانوي بنسبة 30.9%. في حين كانت أقل نسبة للذين تحصيلهم التعليمي أقل من الابتدائي بنسبة 2.0%.

وتشير البيانات أن 55.3% من المتعطلين في إمارة أبوظبي متزوجون، في حين كان 40.6% منهم لم يتزوجوا أبداً.

الشكل 1.3.5 معدل البطالة حسب النوع والسنوات

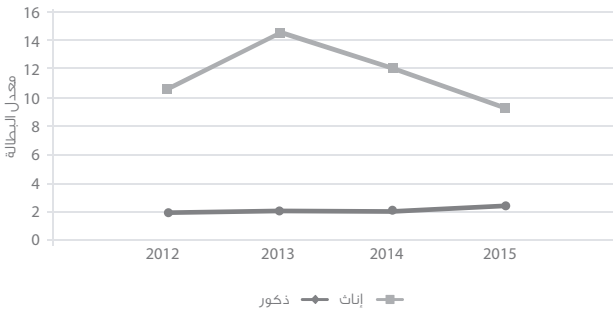

المصدر: وزارة الاقتصاد، دائرة التنمية الاقتصادية، مركز الإحصاء - أبوظبي

1.3.5 معدل البطالة حسب النوع والسنوات

(%)

النوع	*2015	*2014	*2013	*2012
المجموع العام	3.7	3.4	4.1	3.2
ذكور	2.3	2.0	2.1	1.8
إناث	9.2	12.1	14.5	10.6

المصدر: وزارة الاقتصاد، دائرة التنمية الاقتصادية، مركز الإحصاء - أبوظبي

*تقديرات مسح القوى العاملة، 2012 و2013 و2014 و2015

2.3.5 التوزيع النسبي لتقديرات السكان المتعطلين (15 سنة فأكثر) حسب الفئة العمرية والنوع، 2015

(%)

المجموع	إناث	ذكور	الفئة العمرية	المجموع
100.0	100.0	100.0		
4.8	3.4	6.3		19 - 15
24.6	22.8	26.7		24 - 20
18.3	22.1	14.1		29 - 25
18.2	19.9	16.2		34 - 30
12.2	13.7	10.6		39 - 35
8.4	9.3	7.5		44 - 40
5.8	5.0	6.7		49 - 45
4.3	2.5	6.3		54 - 50
2.5	1.3	3.8		59 - 55
0.1	0.0	0.2		64 - 60
0.7	0.0	1.4		+65

المصدر: مركز الإحصاء - أبوظبي

3.3.5 التوزيع النسبي لتقديرات السكان المتعطلين (15 سنة فأكثر) حسب التحصيل التعليمي والنوع، 2015

(%)

التحصيل التعليمي	ذكور	إناث	المجموع
المجموع العام	100.0	100.0	100.0
أقل من ابتدائي	1.9	2.1	2.0
إبتدائي	5.0	1.6	3.3
المرحلة الأولى من التعليم الثانوي	20.4	7.0	13.3
المرحلة الثانية من التعليم الثانوي	36.9	25.5	30.9
التعليم ما بعد الثانوي	5.4	9.2	7.4
البكالوريوس	23.7	42.0	33.3
التعليم العالي	6.7	12.5	9.8
غير مبين	0.0	0.0	0.0

المصدر: مركز الإحصاء - أبوظبي

4.3.5 التوزيع النسبي لتقديرات السكان المتعطلين (15 سنة فأكثر) حسب الحالة الزوجية والنوع، 2015

(%)

الحالة الزوجية	ذكور	إناث	المجموع
المجموع العام	100.0	100.0	100.0
لم يتزوج ابدا	49.0	33.1	40.6
متزوج	47.3	62.5	55.3
مطلق	3.8	2.2	2.9
أرمل	0.0	2.2	1.2

المصدر: مركز الإحصاء - أبوظبي

4.5. السكان خارج القوى العاملة ومعدل الإعاقة

أظهرت تقديرات إحصاءات القوى العاملة أن معدل الإعاقة الاقتصادية في إمارة أبوظبي بلغ 47.3% و23.9% للذكور و133.4% للإناث، وبلغت نسبة السكان خارج القوى العاملة 18.7% من مجموع السكان الذين أعمارهم 15 سنة فأكثر لعام 2015 ومعظمهم من المتفرغون للواجبات المنزلية والطلبة.

1.4.5 معدل الإعاقة الاقتصادية حسب الجنسية والمنطقة والنوع، 2015

الجنسية و المنطقة	ذكور	إناث	المجموع
المجموع العام	23.9	133.4	47.3
منطقة أبوظبي	21.9	125.0	45.6
منطقة العين	42.6	146.5	70.2
المنطقة الغربية	8.3	178.0	19.4
مواطنون	146.8	379.3	223.0
منطقة أبوظبي	144.6	382.0	223.5
منطقة العين	160.8	375.7	234.8
المنطقة الغربية	94.2	383.0	153.4
غير مواطنين	14.5	97.3	31.3
منطقة أبوظبي	14.2	96.9	32.6
منطقة العين	23.9	90.0	40.6
المنطقة الغربية	5.2	146.7	13.5

المصدر: مركز الإحصاء - أبوظبي

2.4.5 التوزيع النسبي لتقديرات السكان خارج القوى العاملة (15 سنة فأكثر) حسب حالة عدم النشاط والنوع، 2015

(%)

حالة عدم النشاط	ذكور	إناث	المجموع
المجموع	100.0	100.0	100.0
الواجبات المنزلية	0.8	50.8	36.7
طالب	62.1	22.0	33.3
غير قادر على العمل	8.1	1.8	3.6
متقاعد	7.8	0.4	2.5
65 سنة أو أكثر ولا يعمل	3.0	1.9	2.2
له دخل وإيراد	1.3	0.1	0.4
ظروف إجتماعية	4.4	17.6	13.8
غير راغب بالعمل	2.7	2.1	2.3
لم اجد العمل المناسب	6.2	2.0	3.2
أخرى	2.1	1.0	1.3
غير مبين	1.4	0.4	0.7

المصدر: مركز الإحصاء - أبوظبي

3.4.5 التوزيع النسبي لتقديرات السكان خارج القوى العاملة (15 سنة فأكثر) حسب
الجنسية والفئة العمرية والنوع، 2015

(%)

المجموع	إناث	ذكور	الفئة العمرية والجنسية
100.0	100.0	100.0	المجموع العام
26.6	17.0	50.9	19 - 15
14.0	12.7	17.2	24 - 20
11.5	13.4	6.5	29 - 25
10.3	13.5	1.9	34 - 30
8.1	10.4	2.3	39 - 35
6.6	8.4	2.0	44 - 40
5.8	7.3	2.1	49 - 45
4.4	5.4	2.0	54 - 50
4.5	4.8	3.8	59 - 55
3.7	3.3	4.7	64 - 60
4.5	3.7	6.6	+65
100.0	100.0	100.0	مواطنون
31.8	23.3	47.5	19 - 15
17.7	18.1	17.1	24 - 20
8.2	9.6	5.4	29 - 25
5.8	7.8	2.0	34 - 30
5.5	7.2	2.5	39 - 35
4.3	6.0	1.0	44 - 40
5.8	7.2	3.4	49 - 45
4.4	5.5	2.4	54 - 50
5.4	5.9	4.4	59 - 55
4.4	4.2	4.8	64 - 60
6.7	5.2	9.5	+65
100.0	100.0	100.0	غير مواطنين
23.6	14.0	53.6	19 - 15
11.9	10.2	17.4	24 - 20
13.3	15.2	7.4	29 - 25
12.8	16.3	1.9	34 - 30
9.5	11.9	2.1	39 - 35
7.9	9.5	2.8	44 - 40
5.8	7.4	1.0	49 - 45
4.5	5.4	1.6	54 - 50
4.1	4.3	3.4	59 - 55
3.3	2.8	4.7	64 - 60
3.3	3.0	4.2	+65

المصدر: مركز الإحصاء - أبوظبي

6 • الزراعة والبيئة

- الزراعة
- البيئة
- الطاقة والمياه

6. الزراعة والبيئة

يتضمّن هذا القسم من الكتاب الإحصائي بيانات تفصيلية حديثة في مجالي الزراعة والبيئة. ويرصد بدقة أهم التطورات في هذين المجالين، بما يسهم في تقديم صورة حقيقية عن واقع التنمية المستدامة في إمارة أبوظبي.

2015	الزراعة
24,018	عدد الحيازات الزراعية (الحيازات النباتية)
749,869	المساحة الكلية للمزارع (دونم)
48,177	المساحة المزروعة بالمحاصيل الحقلية (دونم)
19,355	المساحة المزروعة بالخضراوات (دونم)
272,322	المساحة المزروعة بالأشجار الثمرية (دونم)
3,084,477	عدد الضأن والماعز
51,197	عدد الأبقار في الحيازات التقليدية
19,628	عدد الأبقار في المزارع التجارية - 2014
383,887	عدد الجمال
31	عدد المزارع التجارية
22,632	إنتاج لحوم الدواجن (طن) - 2015
356,364	إنتاج البيض (ألف بيضة) - 2015
102,783	إنتاج الحليب من المزارع التجارية (طن) - 2015
5,235	كمية الأسماك المصطادة (طن)
128,325	قيمة الأسماك المصطادة (ألف درهم)
1,708,345	قيمة السلع الزراعية المصدر (ألف درهم)
76,292	قيمة السلع الزراعية المعاد تصديرها (ألف درهم)

2015	البيئة
22.8	متوسط درجة الحرارة الصغرى (درجة مئوية)
23.0	متوسط معدلات الرطوبة النسبية الصغرى (%)
87.4	متوسط الأمطار الهاطلة (مليمتر)
35.0	متوسط درجة الحرارة العظمى (درجة مئوية)
74.7	متوسط معدلات الرطوبة النسبية العظمى (%)
1,010	متوسط الضغط الجوي (هيكوباسكال)
12.4	معدل التغير في انبعاثات ثاني أكسيد الكربون - قطاع النفط والغاز (%)
18.0	معدل التغير في انبعاثات ثاني أكسيد الكربون - قطاع الماء والكهرباء (%)
1,325	إجمالي موارد المياه غير التقليدية (مليون متر مكعب)
332.3	كمية مياه الصرف الصحي المعالجة (مليون متر مكعب)
8,420,999	إجمالي كمية النفايات الناشئة (طن)
23,071	المتوسط اليومي لكمية النفايات الناشئة (طن)

2015	الطاقة والمياه
1,068,575	الإنتاج السنوي للنفط الخام (ألف برميل)
892,230	صادرات النفط الخام السنوي (ألف برميل)
2,733,804	الإنتاج السنوي للغاز الطبيعي (مليون قدم مكعب)
22,984	إجمالي صادرات منتجات الغاز الطبيعي المسال (ألف طن متري)
62,248,005	إجمالي الطاقة الكهربائية المتاحة (ميجاوات ساعة)
22.62	نصيب الفرد من الكهرباء المستهلكة (ميجاوات ساعة)
257,262	كمية المياه المحلاة المتوفرة (مليون جالون بريطاني)
250	متوسط حصة الفرد من الاستهلاك اليومي (جالون)
264,014	كمية الكهرباء المولدة من الطاقة المتجددة (ميجاوات ساعة)

1.6. الزراعة

تلعب الزراعة دوراً مهماً في تحقيق الأمن الغذائي وتحفيز الأنشطة الاقتصادية الأخرى المتعلقة بها. وقد احتلت إمارة أبوظبي بإنجازاتها الرائعة في المجال الزراعي مكانة عالمية مرموقة وأصبحت تجربتها الرائدة في هذا القطاع نموذجاً يحتذى في التغلب على قسوة الطبيعة وقهر رمال الصحراء وتحويل كُنْبانها إلى ساحات خضراء ومزارع منتجة للعديد من أنواع الخضراوات والفواكه. فخلال العقود الماضية الماضية تضاعف عدد الحيازات الزراعية 38 مرة، من 634 حيازة عام 1971 إلى 24,018 حيازة عام 2015، بينما تضاعفت مساحة الأراضي الزراعية 33 مرة من 22,377 دونم إلى 749,869 دونم خلال الفترة نفسها.

وعلى الرغم من الصعوبات والتحديات المناخية التي تواجه القطاع الزراعي في إمارة أبوظبي، فإن المسيرة الزراعية في الإمارة، وبفضل السياسات الحكيمة، استطاعت قهر جميع تلك الصعوبات والتحديات، وترويض الصحراء والتغلب على طبيعتها القاسية الجافة، ودرجات الحرارة العالية، وتسجيل انجازات ملموسة في سبيل تحقيق تنمية زراعية مستدامة على المدى البعيد، حيث أصبح القطاع الزراعي يمثل إحدى الصور المشرفة للتقدم الحضاري والاقتصادي الذي تشهده إمارة أبوظبي حالياً في مختلف المجالات.

تتأثر التنمية الاقتصادية بفروع النشاط الاقتصادي جميعها ومنها النشاط الزراعي، الذي يعدّ ركن أساسياً لتحقيق أهداف التنمية الشاملة، حيث يعدّ القطاع الزراعي من القطاعات الإنتاجية الرئيسية المكوّنة للنتاج المحلي الإجمالي، بالإضافة إلى أنه المصدر الرئيس للمزود للسلع الغذائية والمواد الخام اللازمة للعديد من الصناعات الغذائية في إمارة أبوظبي. ومن هذا المنطلق كان لا بدّ من توفير قاعدة شاملة للبيانات الإحصائية حول الأنشطة الزراعية، حيث لا يمكن تحقيق مستويات متقدّمة من النمو في هذه الأنشطة دون وجود خطط وبرامج تنموية محدّدة الأهداف تستند إلى بيانات إحصائية دقيقة وواقعية ومعتمدة.

ويتضمّن الكتاب الإحصائي السنوي لإمارة أبوظبي بيانات إحصائية كمّية ونوعية حول الأنشطة الزراعية، مما يتيح الاستفادة منها في رسم الخطط والسياسات واتخاذ القرارات. ويتضمن هذا القسم بيانات عن أعداد المزارع ومساحة الأراضي الزراعية ومؤشرات المساحة المحصولية وكميّات الإنتاج الزراعي وقيمه.

كما بلغ العدد الكلي للثروة الحيوانية من الضأن والماعز في إمارة أبوظبي 3 مليون رأس، يتركز العدد الأكبر منها في منطقة العين، حيث احتوت على 64% من إجمالي الضأن والماعز في الإمارة، أما الجمال فقد بلغ العدد الكلي لها 383,887 رأس تتركز معظمها في منطقة العين أيضاً بنسبة 55% من إجمالي عدد الجمال.

ويتضمن الكتاب الإحصائي بيانات حول المزارع التجارية المتخصصة في إنتاج لحوم الدجاج وبيض المائدة وحليب الأبقار في إمارة أبوظبي والتي تسهم في توفير كميات كبيرة من الغذاء، حيث بلغت كمية إنتاج لحوم الدجاج 22,257 طن، كما أنتجت مزارع الدجاج البيّاض 309.3 مليون بيضة، ومزارع إنتاج الحليب 95.7 ألف طن من حليب الأبقار، في عام 2014.

الإنتاج النباتي

تساهم إحصاءات الإنتاج النباتي في توفير بيانات عن هذا النشاط تتعلّق بالمتغيّرات التي تطرأ عليه من موسم إلى آخر، فقد شغلت المساحة المزروعة بالأشجار المثمرة 36% من المساحة الصالحة للزراعة، تليها المحاصيل الحقلية بنسبة 6%، وأخيراً المساحة المزروعة بمحاصيل الخضراوات حيث شغلت ما نسبته 3% من إجمالي المساحة الصالحة للزراعة في عام 2015. كما تساهم إحصاءات الإنتاج النباتي في تقديم تصوّر عن الأمن الغذائي ومقدار العجز في المنتجات النباتية أو الفائض منها، وبناءً عليه توضع سياسات التجارة الخارجية من حيث كمّية الصادرات والواردات ورسم السياسات اللازمة في خفض العجز أو الفائض في المحاصيل الزراعية.

1.1.6 عدد ومساحة الحيازات النباتية حسب المنطقة
(دونم)

2015	2013	2012	2011	المنطقة
المجموع				
24,018	24,394	24,394	24,394	العدد
749,868	752,839	752,839	752,839	المساحة
منطقة أبوظبي				
3,605	3,837	3,837	3,837	العدد
89,679	95,483	95,483	95,483	المساحة
منطقة العين				
11,921	11,985	11,985	11,985	العدد
452,503	446,898	446,898	446,898	المساحة
المنطقة الغربية				
8,492	8,572	8,572	8,572	العدد
207,686	210,458	210,458	210,458	المساحة

المصدر: جهاز أبوظبي للرقابة الغذائية

الشكل 1.1.6 التوزيع النسبي لمساحة الحيازات النباتية حسب المنطقة، 2015

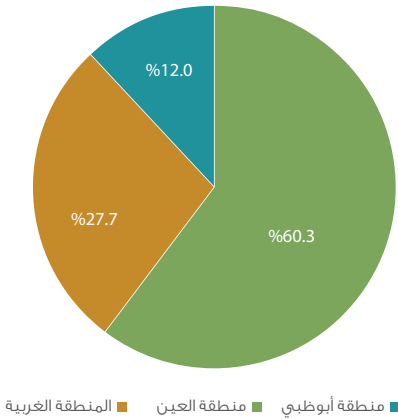

المصدر: مركز الإحصاء - أبوظبي

2.1.6 عدد الحيازات الزراعية حسب فئة المساحة والمنطقة، 2015

المنطقة الغربية	منطقة العين	منطقة أبوظبي	المجموع	فئة المساحة
8,492	11,921	3,605	24,018	المجموع
3,262	636	592	4,490	أقل من 20 دونم
2,344	1,230	2,876	6,450	من 20 - 29 دونم
415	9,286	73	9,774	من 30 - 39 دونم
2,364	259	38	2,661	من 40 - 49 دونم
36	129	7	172	من 50 - 59 دونم
71	381	19	471	أكثر من 60 دونم

المصدر: جهاز أبوظبي للرقابة الغذائية

3.1.6 مساحة الحيازات الزراعية حسب فئة المساحة والمنطقة، 2015
(دونم)

المنطقة الغربية	منطقة العين	منطقة أبوظبي	المجموع	فئة المساحة
207,687	452,503	89,679	749,869	المجموع
31,251	8,697	9,528	49,476	أقل من 20 دونم
54,897	31,073	73,763	159,733	من 20 - 29 دونم
14,112	311,082	2,496	327,690	من 30 - 39 دونم
95,012	11,327	1,619	107,958	من 40 - 49 دونم
1,975	7,069	380	9,424	من 50 - 59 دونم
10,440	83,255	1,893	95,588	أكثر من 60 دونم

المصدر: جهاز أبوظبي للرقابة الغذائية

4.1.6 مساحة الحيازات النباتية حسب استخدام الأرض والمنطقة، 2015

(دونم)

البيان	المجموع	منطقة أبوظبي	منطقة العين	المنطقة الغربية
مساحة الحيازات	749,868	89,679	452,503	207,686
الأشجار المثمرة	272,322	23,175	145,779	103,368
المحاصيل الحقلية	48,177	3,540	38,270	6,367
محاصيل الخضراوات (المكشوفة)	13,797	3,496	6,429	3,872
محاصيل الخضراوات (المحمية)	5,558	699	3,455	1,403
بور للراحة	281,300	32,094	179,706	69,500
مصدات الرياح	16,702	4,664	4,762	7,275
مباني	12,725	1,498	7,662	3,565
أراضي غير مستغلة	99,287	20,511	66,440	12,335

المصدر: جهاز أبوظبي للرقابة الغذائية

الشكل 2.1.6 التوزيع النسبي لمساحة الحيازات النباتية حسب استخدام الأرض، 2015

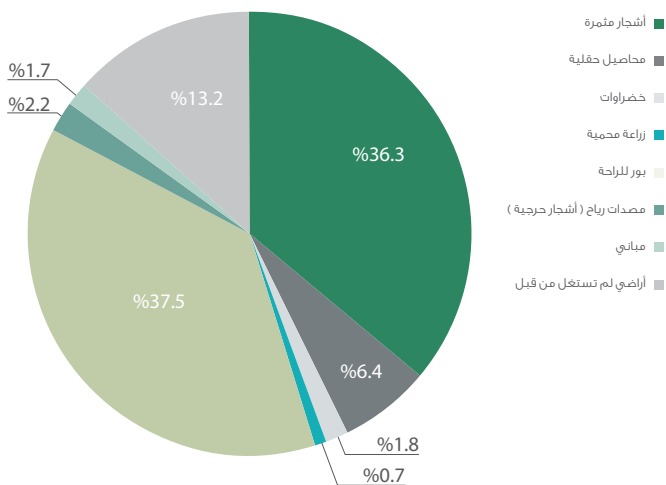

المصدر: مركز الإحصاء - أبوظبي

5.1.6 المساحة المزروعة بالمحاصيل الحقلية حسب المنطقة
(دونم)

2015	2013	2012	2011	المنطقة
48,177	18,280	17,960	179,463	المجموع
3,540	2,650	2,500	29,684	منطقة أبوظبي
38,270	15,050	14,900	120,707	منطقة العين
6,367	580	560	29,072	المنطقة الغربية

المصدر: جهاز أبوظبي للرقابة الغذائية

6.1.6 كمية إنتاج المحاصيل الحقلية حسب المنطقة
(طن)

2015	2013	2012	2011	المنطقة
148,195	34,809	32,850	1,503,841	المجموع
11,828	3,658	3,120	220,486	منطقة أبوظبي
114,411	30,426	29,145	965,049	منطقة العين
21,956	725	585	318,306	المنطقة الغربية

المصدر: جهاز أبوظبي للرقابة الغذائية

7.1.6 قيمة المحاصيل الحقلية المنتجة حسب المنطقة
(ألف درهم)

2015	2013	2012	2011	المنطقة
222,687	63,008	59,005	2,183,570	المجموع
17,355	10,008	8,536	324,340	منطقة أبوظبي
169,824	51,017	48,869	1,414,382	منطقة العين
35,508	1,983	1,600	444,848	المنطقة الغربية

المصدر: جهاز أبوظبي للرقابة الغذائية

الشكل 3.1.6 التوزيع النسبي للمساحة المزروعة بالمحاصيل الحقلية
حسب المنطقة، 2015

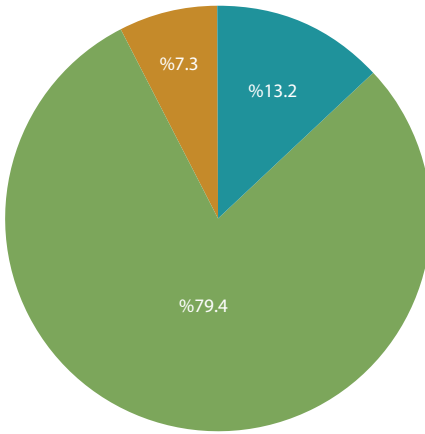

■ منطقة أبوظبي ■ منطقة العين ■ المنطقة الغربية

المصدر: مركز الإحصاء - أبوظبي

8.1.6 كمية الإنتاج والمساحة المزروعة ومتوسط الإنتاجية من الخضراوات
حسب النوع، 2015

النوع	الإنتاج (طن)	المساحة المزروعة (دونم)	متوسط الإنتاج (طن/دونم)
المجموع	71,012.5	19,355.0	
الخيار	22,776.0	4,287.8	5.3
الطماطم	17,237.2	3,700.9	4.7
الملفوف	7,359.4	1,928.3	3.8
البصل	2,308.8	1,312.3	1.8
البطاطا	3,477.0	1,158.5	3.0
البطيخ	1,067.7	421.8	2.5
الشمام	154.9	278.8	0.6
الذرة الحلوة	3,121.6	838.8	3.7
الفاصولياء	285.0	383.4	0.7
الفلفل الحار	421.3	133.8	3.1
الفلفل الحلو	1,997.8	522.4	3.8
الباذنجان	3,294.5	910.3	3.6
الجزر	54.6	29.5	1.9
الزهرة	514.4	299.8	1.7
الشمندر	147.8	149.1	1.0
القرع	541.3	225.4	2.4
الكوسا	2,495.4	1,014.8	2.5
الأعشاب الورقية	553.1	502.2	1.1
أخرى	3,204.7	1,257.1	

المصدر: جهاز أبوظبي للرقابة الغذائية

9.1.6 عدد ومساحة البيوت المحمية

(دونم)

البند	2015	2013	2012	2011
العدد	16,715	10,114	9,870	10,003
المساحة	5,558	3,277	3,277	3,375

المصدر: جهاز أبوظبي للرقابة الغذائية

الشكل 4.1.6 عدد ومساحة البيوت المحمية (المساحة: دونم)

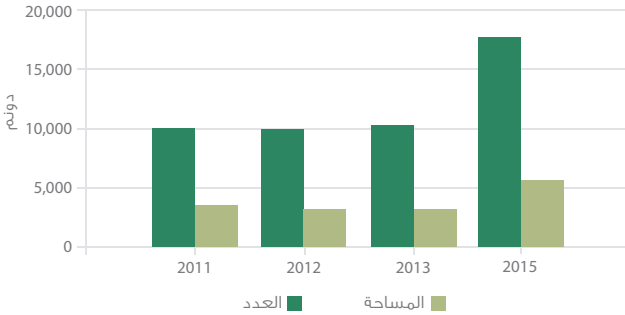

المصدر: جهاز أبوظبي للرقابة الغذائية

10.1.6 عدد البيوت المحمية العاملة حسب المنطقة

المنطقة	2015	2013	2012	2011
المجموع	16,715	8,817	8,808	5,633
منطقة أبوظبي	2,105	731	731	347
منطقة العين	10,390	4,988	4,979	2,122
المنطقة الغربية	4,220	3,098	3,098	3,164

المصدر: جهاز أبوظبي للرقابة الغذائية

الشكل 5.1.6 التوزيع النسبي لعدد البيوت المحمية العاملة حسب المنطقة، 2015

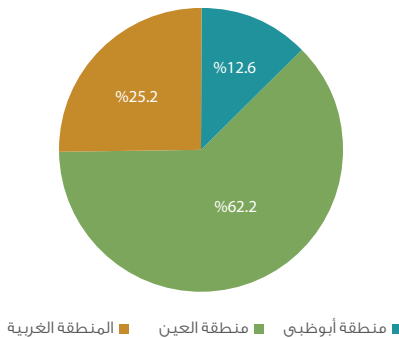

المصدر: مركز الإحصاء - أبوظبي

11.1.6 عدد ومساحة الأشجار المثمرة حسب النوع

(دونم)

2015		الأشجار المثمرة
المساحة	العدد	
2,958	132,227	المجموع
207	7,561	البرتقال
15	754	توت
96	4,845	تين
34	1,672	جواقة
73	4,566	رمان
23	837	زيتون
505	15,402	سدر
483	15,480	مانجو
83	3,947	موز
1,439	77,163	أخرى

المصدر: جهاز أبوظبي للرقابة الغذائية

* باستثناء النخيل

12.1.6 عدد ومساحة الأشجار المثمرة حسب النوع - أبوظبي

(دونم)

2015		الأشجار المثمرة
المساحة	العدد	
512	20,202	المجموع
36	1,473	البرتقال
9	312	توت
8	761	تين
8	353	جواقة
13	775	رمان
1	37	زيتون
66	1,841	سدر
89	3,514	مانجو
0	0	موز
282	11,136	أخرى

المصدر: جهاز أبوظبي للرقابة الغذائية

* باستثناء النخيل

13.1.6 عدد ومساحة الأشجار المثمرة حسب النوع - منطقة العين

(دونم)

2015		الأشجار المثمرة
المساحة	العدد	
1,761	81,895	المجموع
156	5,206	البرتقال
4	309	توت
53	2,481	تين
17	753	جواقة
42	2,457	رمان
14	441	زيتون
280	9,075	سدر
372	10,833	مانجو
80	3,269	موز
742	47,071	أخرى

المصدر: جهاز أبوظبي للرقابة الغذائية

* باستثناء النخيل

14.1.6 عدد ومساحة الأشجار المثمرة حسب النوع - المنطقة الغربية

(دونم)

2015		الأشجار المثمرة
المساحة	العدد	
685	30,130	المجموع
14	882	البرتقال
2	133	توت
35	1,603	تين
9	566	جواقة
17	1,334	رمان
8	359	زيتون
159	4,486	سدر
23	1,133	مانجو
3	678	موز
415	18,956	أخرى

المصدر: جهاز أبوظبي للرقابة الغذائية

* باستثناء النخيل

15.1.6 كمية إنتاج التمور حسب المنطقة
(طن)

2015	2014	2013	2012	المنطقة
93,075	93,592	99,136	80,461	المجموع
8,103	2,836	3,207	2,476	منطقة أبوظبي
53,839	57,729	62,387	51,465	منطقة العين
31,133	33,027	33,542	26,520	المنطقة الغربية

المصدر: شركة الفوعة

16.1.6 قيمة إنتاج التمور حسب المنطقة
(ألف درهم)

2015	2014	2013	2012	المنطقة
579,282	629,208	635,171	548,394	المجموع
45,006	15,681	16,284	12,019	منطقة أبوظبي
320,580	362,235	384,553	318,182	منطقة العين
213,696	251,292	234,334	218,193	المنطقة الغربية

المصدر: شركة الفوعة

17.1.6 عدد ومساحة الأشجار الحرجية المزروعة حسب المنطقة، 2015
(دونم)

المساحة	العدد	المنطقة
16,702	1,154,739	المجموع
4,664	358,245	منطقة أبوظبي
4,762	403,374	منطقة العين
7,275	393,120	المنطقة الغربية

المصدر: جهاز أبوظبي للرقابة الغذائية

18.1.6 كمية وقيمة المنتجات الزراعية الموردة لمراكز التسويق الزراعي

(الكمية: طن، القيمة: ألف درهم)

2015		2013		المنتج
القيمة	الكمية	القيمة	الكمية	
178,852	71,013	78,621	47,749	المجموع
59,218	22,776	29,012	19,341	الخيار
41,617	17,237	12,057	6,863	الطماطم
9,575	7,359	4,353	3,887	الملفوف
6,476	2,309	1,057	341	البصل
9,871	3,477	6,050	3,647	البطاطا
3,383	1,068	1,644	1,240	البطيخ
496	155	24	12	الشمام
12,134	3,122	2,449	754	الذرة الحلوة
1,403	285	1,485	299	الفاصولياء
1,625	421	1,249	961	الفلفل الحار
8,378	1,998	11,387	5,819	الفلفل الحلو
5,163	3,295	2,638	1,697	الباذنجان
182	55	154	128	الجزر
1,004	514	1,217	799	الزهرة
251	148	8	7	الشمندر
1,353	541	0	0	القرع
8,482	2,495	2,415	1,127	الكوسا
2,409	553	541	380	الأعشاب الورقية
5,832	3,205	882	447	أخرى

المصدر: جهاز أبوظبي للرقابة الغذائية

19.1.6 الرقم القياسي لأسعار المنتجين الزراعيين

(2014 = 100)

المحصول	2015
جميع المنتجات	126.7
طماطم	141.2
فلفل	123.3
خيار	126.8
كوسا	121.2
بطيخ	133.2
شمام	177.8
بصل جاف	78.8
فاصوليا	79.2
بازلاء	-
باذنجان	119.4
زهرة	146.6
فول أخضر	-
ملفوف	80.1
خس	135.2
ملوخية	137.7
كزبرة	128.9
شمندر	134.5
يقدونس	192.8
بطاطا	77.5
ذرة	87.7
لفت	164.5
جزر	118.7
جرجير	148.2

المصدر: مركز الإحصاء - أبوظبي

20.1.6 كمية المبيدات المستهلكة حسب المنطقة

2015		2014		المنطقة
كيلوجرام	لتر	كيلوجرام	لتر	
0	30,658	0	30,530	المجموع
0	3,900	0	4,600	منطقة أبوظبي
0	13,690	0	20,420	منطقة العين
0	13,068	0	5,510	المنطقة الغربية

المصدر: جهاز أبوظبي للرقابة الغذائية

21.1.6 القيمة الإجمالية للقروض الممنوحة للمزارعين حسب المنطقة

(ألف درهم)

2015	2014	2013	2012	المنطقة
2,933	4,912	4,346	36,879	المجموع*
668	830.9	179.1	24,988	منطقة أبوظبي والمنطقة الغربية
2,265	4,081	4,167	11,890	منطقة العين

المصدر: جهاز أبوظبي للرقابة الغذائية

* يسد المزارع 50% فقط من قيمة القرض

الثروة الحيوانية والسمكية

يعدّ قطاع الثروة الحيوانية من المقومات الرئيسية في تحقيق التنمية الاقتصادية، ولا سيّما أنها تعدّ مصدر دخل أساسي لسكان الريف والبادية؛ لذلك حظي هذا القطاع باهتمام بالغ من قبل الحكومة من خلال الخطط والبرامج والسياسات المعتمدة، حيث أثمرت تلك الجهود نمواً مطّرداً في أعداد الثروة الحيوانية خال السنوات الماضية.

وقد بلغت نسبة الضأن والماعز على مستوى الإمارة نحو 88.0% من مجموع أعداد الثروة الحيوانية تليها الجمال بنسبة 11.1%. وأخيراً الأبقار بنسبة 0.9% من مجموع الثروة الحيوانية في الحيازات التقليدية في إمارة أبوظبي عام 2014، وتعدّ السواحل مصدراً أساسياً لتلبية احتياجات السكان من الأسماك، والعنصر الأساسي في غذاء مواطني المناطق الساحلية، وتعدّ الثروة السمكية من أهم الثروات الاقتصادية المتجددة ومصدراً مهم للدخل القومي، فقد بلغت كمية الأسماك المصطادة 4,290 طن بقيمة إجمالية بلغت 105.6 مليون درهم خال عام 2014.

22.1.6 أعداد الثروة الحيوانية حسب النوع

النوع	2012	2013	2014	2015
المجموع*	2,902,791	3,379,433	3,403,088	3,519,561
الضأن والماعز	2,551,432	2,994,539	2,995,350	3,084,477
الأبقار**	21,139	25,615	30,010	51,197
الجمال	330,220	359,279	377,728	383,887

المصدر: جهاز أبوظبي للرقابة الغذائية

*بيانات عام 2014 من مشروع تقييم الثروة الحيوانية

**العدد لا يشمل الأبقار في المزارع التجارية

23.1.6 أعداد الثروة الحيوانية حسب النوع - أبوظبي

النوع	2012	2013	2014	2015
المجموع*	593,634	717,594	596,101	698,934
الضأن والماعز	525,720	641,280	525,625	617,886
الأبقار**	4,457	6,406	5,743	6,677
الجمال	63,457	69,908	64,733	74,371

المصدر: جهاز أبوظبي للرقابة الغذائية

*بيانات عام 2014 من مشروع تقييم الثروة الحيوانية

**العدد لا يشمل الأبقار في المزارع التجارية

24.1.6 أعداد الثروة الحيوانية حسب النوع - منطقة العين

النوع	2012	2013	2014	2015
المجموع*	1,778,543	2,055,365	2,231,481	2,222,298
الضأن والماعز	1,577,767	1,841,504	1,994,148	1,970,057
الأبقار**	15,534	17,983	22,888	42,918
الجمال	185,242	195,878	214,445	209,323

المصدر: جهاز أبوظبي للرقابة الغذائية
 *بيانات عام 2014 من مشروع تقييم الثروة الحيوانية
 **العدد لا يشمل الأبقار في المزارع التجارية

25.1.6 أعداد الثروة الحيوانية حسب النوع - المنطقة الغربية

النوع	2012	2013	2014	2015
المجموع*	530,614	606,474	575,506	598,329
الضأن والماعز	447,945	511,755	475,577	496,534
الأبقار**	1,148	1,226	1,379	1,602
الجمال	81,521	93,493	98,550	100,193

المصدر: جهاز أبوظبي للرقابة الغذائية
 *بيانات عام 2014 من مشروع تقييم الثروة الحيوانية
 **العدد لا يشمل الأبقار في المزارع التجارية

الشكل 6.1.6 التوزيع النسبي لأعداد الثروة الحيوانية حسب المنطقة، 2015

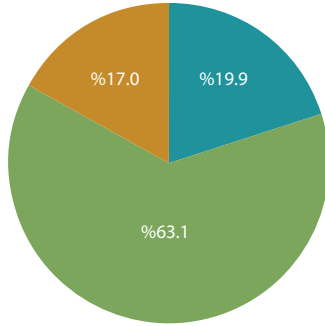

■ منطقة أبوظبي ■ منطقة العين ■ المنطقة الغربية

المصدر: مركز الإحصاء - أبوظبي

الشكل 7.1.6 أعداد الثروة الحيوانية حسب النوع

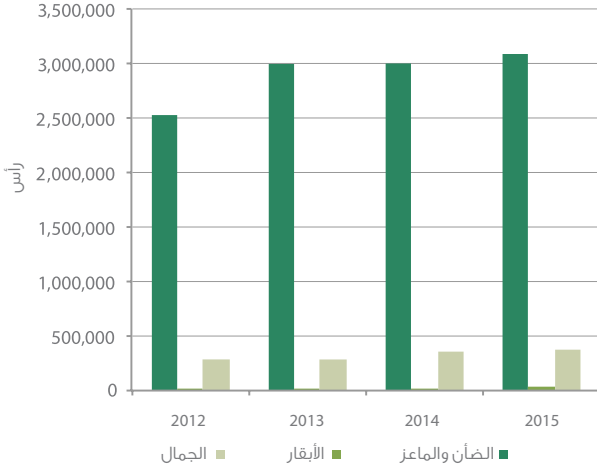

المصدر: جهاز أبوظبي للرقابة الغذائية

26.1.6 عدد حيازات الثروة الحيوانية حسب المنطقة

المنطقة	2015	2014	2013	2012
المجموع	24,337	23,730	22,974	23,475
منطقة أبوظبي	5,303	4,539	5,247	5,186
منطقة العين	14,626	14,948	13,506	13,855
المنطقة الغربية	4,408	4,243	4,221	4,434

المصدر: جهاز أبوظبي للرقابة الغذائية

*بيانات عام 2014 من مشروع تقييم الثروة الحيوانية

27.1.6 عدد الحيوانات المذبوحة حسب النوع

النوع	2015	2014	2013	2012
المجموع	881,681	904,559	893,770	770,944
أغنام وماعز	836,335	863,056	853,396	730,851
أبقار	17,077	17,340	15,859	14,317
جمال	28,269	24,163	24,515	25,776

المصدر: دائرة الشؤون البلدية

28.1.6 كمية اللحوم المنتجة من عمليات الذبح حسب النوع
(طن)

النوع	2012	2013	2014	2015
المجموع	15,549	19,019	17,896	16,700
أغنام وماعز	8,423	9,568	10,806	9,643
أبقار	3,180	4,520	3,637	3,555
جمال	3,946	4,931	3,452	3,502

المصدر: دائرة الشؤون البلدية

29.1.6 قيمة اللحوم المنتجة من عمليات الذبح حسب النوع
(ألف درهم)

النوع	2012	2013	2014	2015
المجموع	804,969	903,007	840,216	770,328
أغنام وماعز	495,753	487,299	542,964	502,059
أبقار	120,573	172,499	136,712	120,612
جمال	188,643	243,209	160,540	147,657

المصدر: دائرة الشؤون البلدية

30.1.6 عدد المزارع التجارية حسب نوع المزرعة

المنطقة	2012	2013	2014	2015
المجموع	26	26	31	31
مزارع الدجاج اللّاحم	7	7	9	9
مزارع الدجاج البياض	5	5	7	7
مزارع دجاج الأمهات	1	1	2	2
مزارع الأبقار	13	13	13	13

المصدر: جهاز أبوظبي للرقابة الغذائية

31.1.6 كمية إنتاج المزارع التجارية حسب النوع

المنطقة	2012	2013	2014	2015
لحوم دواجن (طن)	17,101	21,624	22,257	22,632
بيض مائدة (ألف بيضه)	203,058	248,324	309,340	356,364
حليب أبقار (طن)	80,540	87,386	95,727	102,783

المصدر: جهاز أبوظبي للرقابة الغذائية

32.1.6 كمية وقيمة الأسماك المصطادة حسب العائلات الرئيسية للأسماك (الكمية: طن، القيمة: ألف درهم)

عائلات الأسماك	2014		2015	
	الكمية	القيمة	الكمية	القيمة
المجموع	4,291	105,636	5,235	128,325
جش	576	9,634	928	12,590
فرش	263	2,379	274	2,913
شعري	646	12,180	679	18,733
نيسر	42	611	50	1,477
قبقوب	105	1,893	149	3,005
كنعد	1,442	44,043	1,806	48,136
هامور	800	29,964	820	34,187
كوفر	90	1,171	95	991
أخرى	327	3,761	433	6,293

المصدر: هيئة البيئة - أبوظبي

33.1.6 كمية الأسماك المصطادة حسب الشهر
(طن)

الشهر	2012	2013	2014	2015
المجموع	4,399	3,862	4,290	5,235
يناير	495	380	363	441
فبراير	515	299	289.8	401
مارس	437	309	486.2	659
إبريل	354	289	284.3	458
مايو	299	320	437.1	359
يونيو	329	263	262.3	188
يوليو	194	161	159.6	170
أغسطس	130	176	169.8	142
سبتمبر	207	144	213.7	206
أكتوبر	257	318	330.5	448
نوفمبر	532	467	618.8	660
ديسمبر	652	737	675	1,103

المصدر: هيئة البيئة - أبوظبي

34.1.6 عدد الحيوانات التي تم علاجها في المستشفيات البيطرية حسب المنطقة

المنطقة	2012	2013	2014	2015
المجموع	1,094,820	1,107,544	1,030,395	1,293,262
منطقة أبوظبي	315,925	257,850	197,732	245,732
منطقة العين	571,357	713,751	580,234	648,413
المنطقة الغربية	207,538	135,943	252,429	399,117

المصدر: جهاز أبوظبي للرقابة الغذائية

35.1.6 عدد الحالات التي تم تطعيمها حسب نوع الحيوان والمنطقة، 2015

النوع	المجموع الكلي	منطقة أبوظبي	منطقة العين	المنطقة الغربية
المجموع	8,421,672	1,419,673	5,116,962	1,885,037
ضأن	3,877,993	647,067	2,284,024	946,902
ماعز	4,441,400	770,456	2,733,520	937,424
أبقار	102,279	2,150	99,418	711

المصدر: جهاز أبوظبي للرقابة الغذائية

36.1.6 عدد الحالات المرضية للدواجن حسب المنطقة

المنطقة	2012	2013	2014	2015
المجموع	68,577	70,433	58,654	94,059
منطقة أبوظبي	29,259	34,654	19,101	16,738
منطقة العين	21,477	22,215	31,715	61,028
المنطقة الغربية	17,841	13,564	7,838	16,293

المصدر: جهاز أبوظبي للرقابة الغذائية

التجارة الخارجية للسلع الزراعية

تتمتع إمارة أبوظبي بنشاط كبير في حركة التجارة الخارجية للسلع الزراعية يساعدها على ذلك موقعها الجغرافي وقربها من دول شرق آسيا، بالإضافة إلى التسهيلات التجارية والقوانين والأنظمة التجارية المعمول بها، التي ساعدت على التطور والنمو في حركة التبادل التجاري للسلع الزراعية والغذائية عبر منافذ الإمارة.

37.1.6 قيمة الواردات لإمارة أبوظبي من السلع الزراعية والغذائية (ألف درهم)

البيان	2012	2013	2014	2015
المجموع	8,424,456	8,402,764	9,037,554	8,704,060
حيوانات حية ومنتجات المملكة الحيوانية	2,381,700	2,412,125	2,658,466	2,840,842
منتجات نباتية	3,390,702	3,415,975	3,245,970	2,907,704
شحوم ودهون وزيوت حيوانية أو نباتية	474,722	367,677	394,317	396,908
مواد غذائية ومشروبات وسوائل كحولية وتبغ	2,077,841	2,080,925	2,590,281	2,433,772
الاسمدة	74,647	104,524	122,323	99,634
مبيدات الحشرات والقوارض والفطريات والأعشاب	24,844	21,540	26,196	25,201

المصدر: مركز الإحصاء - أبوظبي

38.1.6 قيمة الصادرات من إمارة أبوظبي من السلع الزراعية والغذائية (ألف درهم)

البيان	2012	2013	2014	2015
المجموع	617,930	609,325	750,005	1,708,345
حيوانات حية ومنتجات المملكة الحيوانية	98,306	126,713	186,221	804,639
منتجات نباتية	77,712	62,273	57,471	67,894
شحوم ودهون وزيوت حيوانية أو نباتية	168,714	183,018	204,544	175,702
مواد غذائية ومشروبات وسوائل كحولية وتبغ	195,163	181,962	217,312	587,198
الاسمدة	75,709	55,022	82,660	66,991
مبيدات الحشرات والقوارض والفطريات والأعشاب	2,325	337	1,797	5,921

المصدر: مركز الإحصاء - أبوظبي

39.1.6 قيمة المعاد تصديره عبر منافذ إمارة أبوظبي من السلع الزراعية والغذائية

(ألف درهم)

البيان	2012	2013	2014	2015
المجموع	84,967	78,866	64,324	76,292
حيوانات حية ومنتجات المملكة الحيوانية	22,304	38,372	22,295	27,409
منتجات نباتية	37,055	14,218	15,852	23,958
شحوم ودهون وزيوت حيوانية أو نباتية	938	596	345	497
مواد غذائية ومشروبات وسوائل كحولية وتبغ	24,048	25,277	22,638	23,192
الاسمدة	207	95	2,617	469
مبيدات الحشرات والقوارض والفطريات والأعشاب	415	308	577	768

المصدر: مركز الإحصاء - أبوظبي

الشكل 8.1.6 قيمة الواردات والصادرات والمعاد تصديره من السلع الزراعية والغذائية في إمارة أبوظبي

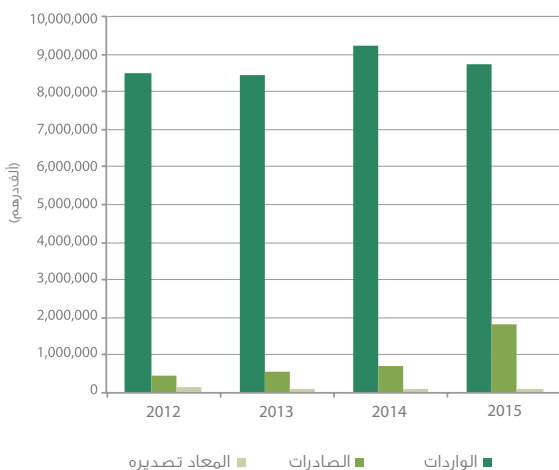

المصدر: مركز الإحصاء - أبوظبي

40.1.6 كمية وقيمة الواردات والصادرات والمعاد تصديره من الأسمدة الزراعية
في إمارة أبوظبي
(الكمية: طن، القيمة: ألف درهم)

البيان	2012	2013	2014	2015
الواردات				
الكمية	27,329	41,547	50,686	46,138
القيمة	74,647	104,524	122,323	99,634
الصادرات				
الكمية	19,866	17,422	23,632	110,166
القيمة	75,709	55,022	82,660	66,991
المعاد تصديره				
الكمية	207	161	804	251
القيمة	207	95	2,617	469

المصدر: مركز الإحصاء - أبوظبي

2.6. البيئة

في ظل ما تشهده إمارة أبوظبي من تنمية اقتصادية كبيرة ومتسارعة وتوسع عمراني شاسع ونمو سكاني سريع، أصبح موضوع البيئة وتنميتها ومواجهة قضاياها من الموضوعات الرئيسية التي تتصدر أطروحات حكومة أبوظبي ومحركات سياستها ورؤاها الاستراتيجية، حيث أصبح هناك إدراك عميق بأهمية حماية البيئة باعتبارها مطلباً أساسياً لتحقيق نمو مستدام ومتوازن وشامل، وتنمية المجتمع والحفاظ على صحته وسلامته وموارده الاقتصادية والطبيعية.

ودلالات ذلك واضحة من المساحات الخضراء الواسعة من الغابات والمزارع والحدائق وملايين الأشجار والنباتات المتنوعة التي باتت تنتشر بصورة متزايدة ومستمرة وسط الأراضي الصحراوية وتقف شاهداً على ضخامة الجهد المبذول وعلى عظمة الإنجاز الذي تحقق. ورغم كونها من أكبر مصدري النفط في العالم، إلا أن أبوظبي تعتبر سبّاقة في تبني مصادر الطاقة المتجددة والنظيفة حيث تقود الجهود العالمية الرامية نحو خفض الاعتماد على مصادر الطاقة التقليدية التي تمثل المصدر الأساسي لزيادة انبعاثات ثاني أكسيد الكربون في الغلاف الجوي وظاهرة الاحتباس الحراري والتغيرات المناخية.

وقد أكسب الاهتمام بقضايا البيئة إمارة أبوظبي مكانة دولية مرموقة خاصة في ميادين الحفاظ على الطبيعة ومكافحة التصحر وتنمية الحياة البرية والبحرية وإقامة المحميات الطبيعية وتشجيع البحث العالمية للحفاظ على أنواع متعددة من الحيوانات والطيور النادرة المهددة بالانقراض. ولذلك زاد اهتمام مركز الإحصاء - أبوظبي بتوفير إحصاءات للبيئة تغطي مختلف المجالات مثل المناخ وجودة الهواء والانبعاثات الملوثة له وإحصاءات المياه والصحة والسامة المهنية وإحصاءات النفايات، بما يسهم في دعم متخذي القرار ورسمي الخطط والسياسات لتحقيق بيئة مستدامة في الإمارة.

بلغ متوسط درجة الحرارة الصغرى لإمارة أبوظبي 22.8 درجة مئوية في عام 2015، في حين كان متوسط درجة الحرارة العظمى 35.0 درجة مئوية، أما متوسط هطول الأمطار السنوي فقد ارتفع من 38.5 ملمتر عام 2014 إلى 87.4 ملمتر عام 2015. وبلغ متوسط الحد الأدنى للرطوبة النسبية 29%، بينما بلغ متوسط الحد الأقصى لها 77%. وكان متوسط الضغط الجوي 1,010 هيكْتوتاسكال، وتجاوزت القيمة العظمى لشدة الإشعاع الشمسي اليومي 8,900 وات/متر مربع/ ساعة خلال شهور الصيف.

وفي ما يتعلق بنوعية الهواء فقد ظلّت تركيزات ملوثات الهواء ضمن حدودها المسموح بها خلال عام 2015، وتراوح المعدّل السنوي لتركيز الأغبرة العالقة -التي يبلغ قطرها 10 ميكرون- ما بين 101.9 و144.0 ميكروجرام/متر مكعب في المناطق الحضرية لإمارة أبوظبي. ووصلت كمية مياه الصرف الصحي المعالجة في عام 2015 إلى نحو 332.3 مليون متر مكعب، حيث بلغت نسبة مياه الصرف المعالجة في منطقة أبوظبي نحو 76% من إجمالي الإمارة، في حين لم يتعد نصيب المنطقة الغربية 4% من المجموع.

وخلال عام 2014 أصيب أكثر من 900 شخص بأمراض منقولة عن طريق الغذاء وحالات التسمّم الغذائي الناجمة عن تناول الأغذية أو المشروبات الملوّثة بالبكتيريا والفيروسات، وتعد نسبة الأشخاص الذين أصيبوا بالتسمم الغذائي هي الأعلى، حيث وصلت نحو 38% من إجمالي عدد المصابين، ثم تليها التهاب الكبد الفيروسي (أ) بنسبة 24%.

وفي ما يخصّ النفايات، فقد شهدت الإمارة في عام 2015 توليد نفايات بمتوسط يومي يصل إلى 23 ألف طن تقريباً، أي نحو 8.4 مليون طن من النفايات غير الخطرة سنوياً، وكانت نسبة نفايات الصناعة والتجارة الأعلى من إجمالي كميات النفايات المؤدّة في الإمارة، حيث بلغت 40%.

الموقع والمساحة

تقع إمارة أبوظبي في أقصى غرب وجنوب غرب دولة الإمارات العربية المتحدة، على طول الساحل الجنوبي للخليج العربي بين خطي عرض 22° 40' و25° شمالاً، وخطي طول 51° وتقريباً 56° شرقاً، وتبلغ مساحتها الكلية 67,340 كيلومتراً مربعاً، تمثّل نحو 87% من المساحة الكلية لدولة الإمارات العربية المتحدة باستثناء الجزر، وتتضمّن المياه الساحلية لإمارة أبوظبي نحو 200 جزيرة، ويمتد الشريط الساحلي للإمارة إلى أكثر من 700 كيلومتر.

تهيمن على تضاريس الإمارة أراضٍ رملية منخفضة تتخلّلها كئبان رملية يتجاوز ارتفاعها 300 متر في بعض المناطق جنوباً، وتحّد الإمارة من الشرق الأطراف الغربية لسلسلة جبال الحجر، ويعدّ جبل حفيت، الذي يقع جنوب مدينة العين، الجبل الأعلى قمة فيها بارتفاع يبلغ نحو 1,300 متر.

1.2.6 مساحة دولة الإمارات العربية المتحدة *

الإمارة	ميل مربع	كيلومتر مربع	%
المجموع	30,000	77,700	100
أبوظبي	26,000	67,340	86.7
دبي	1,500	3,885	5.0
الشارقة	1,000	2,590	3.3
رأس الخيمة	650	1,684	2.2
الفجيرة	450	1,165	1.5
أم القيوين	300	777	1.0
عجمان	100	259	0.3

المصدر: وزارة الاقتصاد
* باستثناء الجزر

الشكل 1.2.6 مساحة دولة الإمارات العربية المتحدة

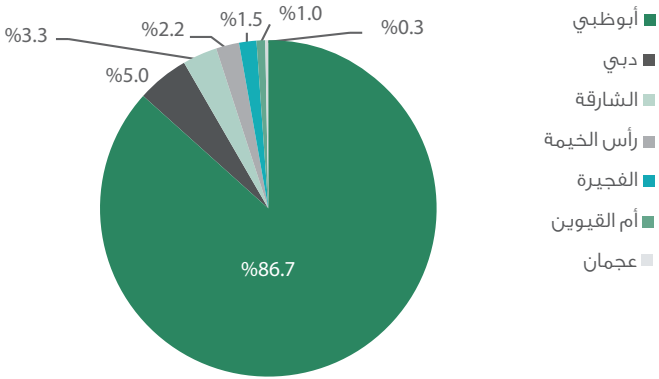

المصدر: وزارة الاقتصاد

المناخ

تقع إمارة أبوظبي في المنطقة المدارية الجافة ويقطع مدار السرطان الجزء الجنوبي منها، ما يجعل مناخها يتصف بطبيعة صحراوية ذات درجات حرارة عالية على مدار السنة وفي فترات الصيف بشكل خاص. وترتبط متوسطات درجات الحرارة المرتفعة في الصيف بارتفاع الرطوبة النسبية، ولا سيّما في المناطق الساحلية، ويتّصف شتاؤها بالدفع بشكل عام وهبوط درجات الحرارة إلى مستويات دنيا من حين إلى آخر، كما يلاحظ الفرق في درجات الحرارة بين المناطق الساحلية والصحراوية الداخلية والمرتفعات، التي تتشكّل في مجموعها تضاريس الإمارة.

وتعاني إمارة أبوظبي قلة الأمطار، كما أن كمياتها تتفاوت بدرجة كبيرة من عام إلى آخر. وتهبّ على الدولة رياح موسمية شمالية تساعد على تلطيف الجو ما لم تكن محمّلة بأتربة، ورياح جنوبية شرقية قصيرة الأمد ذات درجات رطوبة شديدة. وتتغيّر الرياح غالب بين جنوبية أو جنوبية شرقية أو غربية أو شمالية وشمالية غربية.

ومن الملاحظ زيادة متوسطات تبيّخر المياه بسبب عوامل عدّة، هي: درجات الحرارة العالية، وسرعة الرياح العالية وقوة هبوبها، وقلة الأمطار. يزود المركز الوطني للأرصاد الجوية والزلازل مركز إحصاء أبوظبي ببيانات المحطات المناخية على مستوى إمارة أبوظبي، ومن ثم يتم معالجتها إحصائي لتمثّل أربع مناطق رئيسية بالإمارة، هي: منطقة أبوظبي ومنطقة العين والمنطقة الغربية والجزر.

الشكل 2.2.6 متوسط درجات الحرارة العظمى والصغرى حسب المنطقة والشهر، 2015

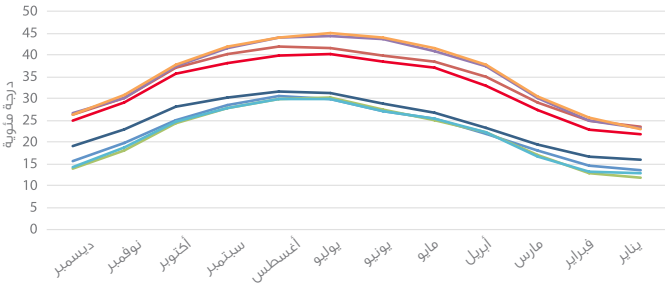

— درجات الحرارة العظمى - منطقة أبوظبي
— درجات الحرارة العظمى - منطقة العين
— درجات الحرارة العظمى - المنطقة الغربية
— درجات الحرارة العظمى - الجزر
— درجات الحرارة الصغرى - منطقة أبوظبي
— درجات الحرارة الصغرى - منطقة العين
— درجات الحرارة الصغرى - المنطقة الغربية
— درجات الحرارة الصغرى - الجزر

المصدر: مركز الإحصاء - أبوظبي.

2.2.6 درجات الحرارة حسب الشهر – أبوظبي، 2015
(درجة مئوية)

الشهر	درجة الحرارة الصغرى	متوسط درجة الحرارة الصغرى	درجة الحرارة العظمى	متوسط درجة الحرارة العظمى
يناير	5.7	13.9	31.5	24.8
فبراير	7.8	16.4	37.4	28.2
مارس	8.8	18.1	41.7	29.7
أبريل	13.1	21.0	44.8	33.8
مايو	14.5	25.5	46.2	39.8
يونيو	22.6	28.5	50.1	40.1
يوليو	24.4	30.6	49.1	43.3
أغسطس	24.4	30.8	48.7	44.0
سبتمبر	21.4	27.9	47.7	39.7
أكتوبر	19.9	25.4	44.2	36.5
نوفمبر	12.0	21.0	36.5	30.9
ديسمبر	7.9	15.9	31.5	25.8

المصدر: المركز الوطني للأرصاد الجوية والزلازل، مركز الإحصاء – أبوظبي

3.2.6 درجات الحرارة حسب الشهر – منطقة العين، 2015
(درجة مئوية)

الشهر	درجة الحرارة الصغرى	متوسط درجة الحرارة الصغرى	درجة الحرارة العظمى	متوسط درجة الحرارة العظمى
يناير	4.4	12.0	31.5	25.0
فبراير	5.6	15.4	37.4	28.2
مارس	8.5	17.6	40.2	31.1
أبريل	12.2	20.9	45.2	37.4
مايو	18.9	26.1	48.4	41.7
يونيو	24.3	28.2	50.7	43.5
يوليو	26.4	31.1	49.6	44.7
أغسطس	25.6	30.6	50.2	44.2
سبتمبر	22.3	27.3	48.5	41.3
أكتوبر	17.6	24.3	45.7	37.4
نوفمبر	13	19.0	37.3	30.6
ديسمبر	8.4	14.2	33.7	26.1

المصدر: المركز الوطني للأرصاد الجوية والزلازل، مركز الإحصاء – أبوظبي

4.2.6 درجات الحرارة حسب الشهر - المنطقة الغربية، 2015

(درجة مئوية)

الشهر	درجة الحرارة الصغرى	متوسط درجة الحرارة الصغرى	درجة الحرارة العظمى	متوسط درجة الحرارة العظمى
يناير	5.2	11.6	32.8	25.2
فبراير	6.1	14.1	37.5	29.1
مارس	6.4	17.7	41.6	31.2
أبريل	12.2	20.8	44.5	37.1
مايو	19	26.3	46.7	42.5
يونيو	23.2	28.2	50.1	43.5
يوليو	25.2	30.2	50.9	45.3
أغسطس	26.4	30.3	49.7	44.8
سبتمبر	21.4	27.3	48.5	41.5
أكتوبر	19.3	23.6	44.5	37.9
نوفمبر	13	19.7	37.0	31.3
ديسمبر	6.5	14.4	31.6	25.8

المصدر: المركز الوطني للأرصاد الجوية والزلازل، مركز الإحصاء - أبوظبي

5.2.6 درجات الحرارة حسب الشهر - الجزر، 2015

(درجة مئوية)

الشهر	درجة الحرارة الصغرى	متوسط درجة الحرارة الصغرى	درجة الحرارة العظمى	متوسط درجة الحرارة العظمى
يناير	9.8	15.9	32.6	23.1
فبراير	10.7	17.3	36.1	25.5
مارس	10.4	19.1	41.1	27.5
أبريل	15.9	22.0	43.1	32.9
مايو	19.6	26.8	45.6	38.9
يونيو	25.1	29.0	45.6	38.8
يوليو	25.7	30.7	47.5	41.6
أغسطس	26.2	31.0	48.1	42.4
سبتمبر	23.9	29.7	44.7	39.2
أكتوبر	21.7	27.4	41.4	35.7
نوفمبر	17.0	23.0	36.5	29.8
ديسمبر	11.9	17.6	29.3	23.9

المصدر: المركز الوطني للأرصاد الجوية والزلازل، مركز الإحصاء - أبوظبي

6.2.6 متوسط هطول الأمطار حسب المنطقة والشهر، 2015
(مليمتر)

الشهر	منطقة أبوظبي	منطقة العين	المنطقة الغربية	الجزر
يناير	8.9	24.8	3.3	4.0
فبراير	0.1	1.1	0.1	0.1
مارس	0.2	2.2	0.2	5.7
أبريل	0.0	0.0	0.0	0.0
مايو	0.0	0.0	0.0	0.1
يونيو	0.0	4.6	0.1	0.0
يوليو	0.0	0.2	0.3	0.0
أغسطس	0.0	1.4	0.0	0.0
سبتمبر	0.0	4.4	0.0	0.0
أكتوبر	0.0	0.1	0.0	0.0
نوفمبر	0.2	0.0	0.1	1.0
ديسمبر	0.7	0.8	1.8	21.1

المصدر: المركز الوطني للأرصاد الجوية والزلازل، مركز الإحصاء - أبوظبي

الشكل 3.2.6 متوسط هطول الأمطار حسب المنطقة والشهر، 2015

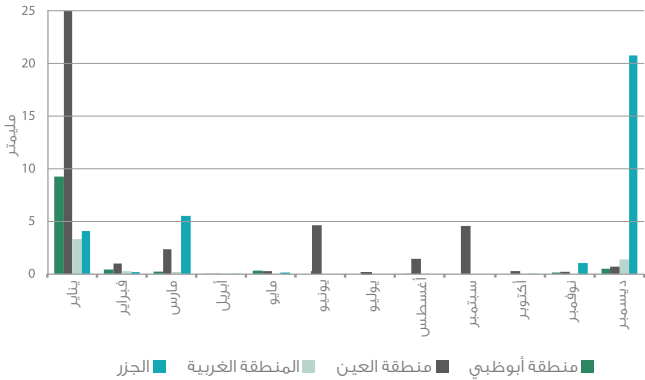

المصدر: مركز الإحصاء - أبوظبي.

7.2.6 هطول الأمطار في منطقة أبوظبي ومنطقة العين حسب الشهر، 2015

(مليمتر)

منطقة العين		منطقة أبوظبي		الشهر
المجموع الشهري	أقوى الزخات في يوم واحد	المجموع الشهري	أقوى الزخات في يوم واحد	
223.2	47.4	35.6	24.4	يناير
9.8	2.0	0.4	0.2	فبراير
20.2	13.0	0.7	0.2	مارس
0.0	0.0	0.0	0.0	أبريل
0.0	0.0	0.0	0.0	مايو
41.3	25.8	0.0	0.0	يونيو
1.4	1.4	0.0	0.0	يوليو
12.7	4.4	0.0	0.0	أغسطس
39.9	20.2	0.0	0.0	سبتمبر
1.0	0.4	0.0	0.0	أكتوبر
0.0	0.0	0.6	0.4	نوفمبر
7.6	3.4	2.8	1.6	ديسمبر

المصدر: المركز الوطني للأرصاد الجوية والزلازل، مركز الإحصاء - أبوظبي

8.2.6 هطول الأمطار في المنطقة الغربية والجزر حسب الشهر، 2015

(مليمتر)

الجزر		المنطقة الغربية		الشهر
المجموع الشهري	أقوى الزخات في يوم واحد	المجموع الشهري	أقوى الزخات في يوم واحد	
15.8	12.8	19.7	7.4	يناير
0.2	0.2	0.4	0.4	فبراير
17.1	8.0	1.2	0.8	مارس
0.0	0.0	0.0	0.0	أبريل
0.2	0.2	0.0	0.0	مايو
0.0	0.0	0.6	0.6	يونيو
0.0	0.0	1.5	0.9	يوليو
0.0	0.0	0.0	0.0	أغسطس
0.0	0.0	0.0	0.0	سبتمبر
0.0	0.0	0.0	0.0	أكتوبر
3.0	1.4	0.6	0.6	نوفمبر
63.4	49.8	10.8	6.8	ديسمبر

المصدر: المركز الوطني للأرصاد الجوية والزلازل، مركز الإحصاء - أبوظبي

9.2.6 متوسط الضغط الجوي حسب المنطقة والشهر، 2015
(هيكوتوباسكال)

الشهر	منطقة أبوظبي	منطقة العين	المنطقة الغربية	الجزر
يناير	1,019.5	1,019.9	1,018.8	1,020.3
فبراير	1,015.5	1,015.7	1,014.7	1,015.3
مارس	1,014.5	1,015.1	1,013.8	1,015.0
أبريل	1,010.5	1,010.9	1,010.2	1,011.3
مايو	1,006.5	1,006.9	1,005.8	1,007.0
يونيو	1,000.3	1,000.3	999.7	1,001.0
يوليو	997.5	998.7	997.5	998.0
أغسطس	1,002.1	1,004.0	999.9	1,003.9
سبتمبر	1,006.4	1,006.9	1,005.8	1,006.8
أكتوبر	1,011.8	1,012.2	1,011.3	1,012.3
نوفمبر	1,015.4	1,016.0	1,014.9	1,016.3
ديسمبر	1,019.6	1,019.9	1,016.9	1,020.8

المصدر: المركز الوطني للأرصاد الجوية والزلازل، مركز الإحصاء - أبوظبي

10.2.6 متوسط الرطوبة النسبية حسب المنطقة والشهر، 2015
(%)

الشهر	منطقة أبوظبي	منطقة العين	المنطقة الغربية	الجزر
يناير	65.5	54.8	64.3	68.7
فبراير	55.3	43.6	52.5	63.0
مارس	55.8	38.2	50.3	64.7
أبريل	54.5	31.2	38.0	54.3
مايو	41.3	21.1	30.0	49.3
يونيو	54.3	31.1	41.3	59.0
يوليو	46.3	25.5	37.2	50.2
أغسطس	43.3	26.8	43.2	53.0
سبتمبر	54.5	33.3	52.0	48.7
أكتوبر	60.0	43.1	55.6	49.5
نوفمبر	57.0	51.5	61.5	48.6
ديسمبر	63.9	56.8	68.7	51.5

المصدر: المركز الوطني للأرصاد الجوية والزلازل، مركز الإحصاء - أبوظبي

الشكل 4.2.6 متوسط الرطوبة النسبية حسب المنطقة والشهر، 2015

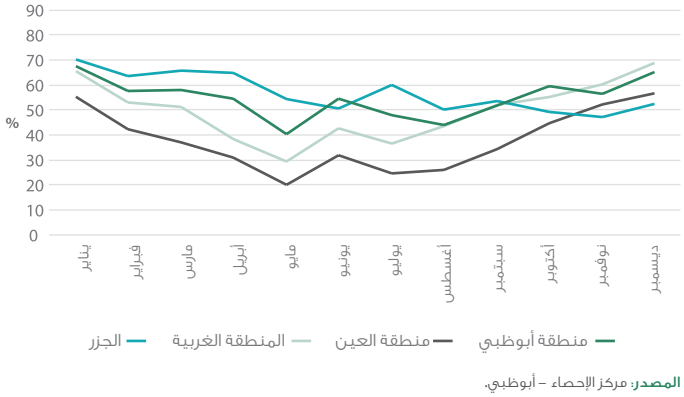

11.2.6 الرطوبة النسبية حسب الشهر - أبوظبي، 2015 (%)

الشهر	المتوسط الشهري	متوسط الرطوبة الصغرى	متوسط الرطوبة العظمى
يناير	65.5	39.0	86.3
فبراير	55.3	28.8	79.3
مارس	55.8	29.3	78.8
أبريل	54.5	28.0	78.8
مايو	41.3	17.5	67.3
يونيو	54.3	28.5	79.0
يوليو	46.3	19.8	71.8
أغسطس	43.3	17.8	67.3
سبتمبر	54.5	26.3	78.5
أكتوبر	60.0	33.3	81.3
نوفمبر	57.0	35.5	76.5
ديسمبر	63.9	42.6	82.1

المصدر: المركز الوطني للأرصاد الجوية والزلازل، مركز الإحصاء - أبوظبي

12.2.6 الرطوبة النسبية حسب الشهر – منطقة العين، 2015
(%)

الشهر	المتوسط الشهري	متوسط الرطوبة الصغرى	متوسط الرطوبة العظمى
يناير	54.8	27.2	82.8
فبراير	43.6	20.2	70.6
مارس	38.2	16.7	66.6
أبريل	31.2	11.0	62.0
مايو	21.1	8.2	42.0
يونيو	31.1	10.8	57.7
يوليو	25.2	10.3	47.9
أغسطس	26.4	13.1	45.1
سبتمبر	33.0	13.4	58.2
أكتوبر	43.1	17.9	72.1
نوفمبر	51.2	29.0	73.7
ديسمبر	56.6	31.7	81.6

المصدر: المركز الوطني للأرصاد الجوية والزلازل، مركز الإحصاء – أبوظبي

13.2.6 الرطوبة النسبية حسب الشهر – المنطقة الغربية، 2015
(%)

الشهر	المتوسط الشهري	متوسط الرطوبة الصغرى	متوسط الرطوبة العظمى
يناير	64.3	36.5	90.0
فبراير	52.5	24.2	83.3
مارس	50.3	25.8	80.5
أبريل	38.0	16.2	69.2
مايو	30.0	13.2	55.8
يونيو	41.3	18.3	69.3
يوليو	37.2	15.7	64.7
أغسطس	43.2	19.5	68.7
سبتمبر	52.0	22.4	81.2
أكتوبر	55.6	27.0	83.8
نوفمبر	61.5	38.2	85.0
ديسمبر	68.7	44.3	90.5

المصدر: المركز الوطني للأرصاد الجوية والزلازل، مركز الإحصاء – أبوظبي

14.2.6 الرطوبة النسبية حسب الشهر - الجزائر، 2015
(%)

الشهر	المتوسط الشهري	متوسط الرطوبة الصغرى	متوسط الرطوبة العظمى
يناير	68.7	27.6	85.3
فبراير	63.0	18.5	84.0
مارس	64.7	23.2	85.0
أبريل	54.3	15.2	79.7
مايو	49.3	12.0	77.3
يونيو	59.0	19.2	81.3
يوليو	56.7	15.2	82.3
أغسطس	59.7	16.8	82.3
سبتمبر	58.7	18.6	80.0
أكتوبر	61.3	23.0	79.7
نوفمبر	61.7	27.0	75.7
ديسمبر	68.8	31.6	82.6

المصدر: المركز الوطني للأرصاد الجوية والزلازل، مركز الإحصاء - أبوظبي

15.2.6 متوسط سرعة الرياح حسب المنطقة والشهر، 2015
(عقدة*)

الشهر	منطقة أبوظبي	منطقة العين	المنطقة الغربية	الجزر
يناير	10.8	8.4	10.5	13.8
فبراير	13.8	12.1	13.2	11.3
مارس	13.5	12.6	13.8	17.0
أبريل	12.8	11.8	13.8	17.0
مايو	13.3	12.4	12.6	15.3
يونيو	14.8	13.2	14.2	16.0
يوليو	12.5	12.2	13.2	15.0
أغسطس	12.9	12.3	11.8	13.5
سبتمبر	12.3	11.0	12.2	11.7
أكتوبر	11.8	10.3	10.8	13.7
نوفمبر	12.5	10.3	11.8	17.3
ديسمبر	11.9	10.4	12.1	17.1

المصدر: المركز الوطني للأرصاد الجوية والزلازل، مركز الإحصاء - أبوظبي
* العقدة = 1.15 ميل في الساعة

16.2.6 سرعة الرياح حسب الشهر - أبوظبي، 2015
(عقدة*)

الشهر	المتوسط	القيمة العظمى	متوسط القيم العظمى
يناير	10.8	48.0	21.0
فبراير	13.8	49.0	26.0
مارس	13.5	49.0	26.8
أبريل	12.8	39.0	25.5
مايو	13.3	47.0	27.0
يونيو	14.8	51.0	28.8
يوليو	12.5	42.0	26.3
أغسطس	12.9	38.9	26.7
سبتمبر	12.3	40.0	26.8
أكتوبر	11.8	35.0	24.0
نوفمبر	12.5	57.0	25.0
ديسمبر	11.9	51.1	24.3

المصدر: المركز الوطني للأرصاد الجوية والزلازل، مركز الإحصاء - أبوظبي
* العقدة = 1.15 ميل في الساعة

17.2.6 سرعة الرياح حسب الشهر - منطقة العين، 2015
(عقدة*)

الشهر	المتوسط	القيمة العظمى	متوسط القيم العظمى
يناير	8.4	59.0	19.0
فبراير	12.1	78.0	25.0
مارس	12.6	67.0	27.6
أبريل	11.8	60.0	27.3
مايو	12.4	71.0	28.8
يونيو	13.2	64.0	30.1
يوليو	12.2	58.0	27.4
أغسطس	12.3	58.3	28.5
سبتمبر	11.0	68.0	27.8
أكتوبر	10.3	49.0	24.4
نوفمبر	10.3	56.0	23.1
ديسمبر	10.4	48.6	22.7

المصدر: المركز الوطني للأرصاد الجوية والزلازل، مركز الإحصاء - أبوظبي
* العقدة = 1.15 ميل في الساعة

18.2.6 سرعة الرياح حسب الشهر - المنطقة الغربية، 2015
(عقدة*)

الشهر	المتوسط	القيمة العظمى	متوسط القيم العظمى
يناير	10.5	54.0	21.7
فبراير	13.2	67.0	26.7
مارس	13.8	68.0	28.3
أبريل	13.8	51.0	28.5
مايو	12.6	60.0	29.4
يونيو	14.2	60.0	32.2
يوليو	13.2	57.0	29.5
أغسطس	11.8	48.6	28.0
سبتمبر	12.2	46.0	28.2
أكتوبر	10.8	44.0	24.8
نوفمبر	11.8	55.0	24.8
ديسمبر	12.1	60.5	24.6

المصدر: المركز الوطني للأرصاد الجوية والزلازل، مركز الإحصاء - أبوظبي
* العقدة = 1.15 ميل في الساعة

19.2.6 سرعة الرياح حسب الشهر - الجزر، 2015
(عقدة*)

الشهر	المتوسط	القيمة العظمى	متوسط القيم العظمى
يناير	13.8	50.0	24.3
فبراير	11.3	52.0	20.3
مارس	17.0	69.0	31.3
أبريل	17.0	51.0	30.3
مايو	15.3	55.0	29.0
يونيو	16.0	52.0	30.0
يوليو	15.0	43.0	29.7
أغسطس	13.5	42.8	26.8
سبتمبر	11.7	49.0	24.3
أكتوبر	13.7	45.0	25.0
نوفمبر	17.3	61.0	28.3
ديسمبر	17.1	52.2	27.9

المصدر: المركز الوطني للأرصاد الجوية والزلازل، مركز الإحصاء - أبوظبي
* العقدة = 1.15 ميل في الساعة

20.2.6 المتوسط اليومي لعدد ساعات سطوع الشمس في منطقة أبوظبي ومنطقة العين حسب الشهر، 2015

(ساعة)

الشهر	منطقة أبوظبي	منطقة العين
يناير	8	9
فبراير	9	10
مارس	9	10
أبريل	10	11
مايو	11	11
يونيو	11	12
يوليو	11	11
أغسطس	11	11
سبتمبر	10	10
أكتوبر	10	10
نوفمبر	9	9
ديسمبر	8	9

المصدر: المركز الوطني للأرصاد الجوية والزلازل، مركز الإحصاء - أبوظبي

21.2.6 متوسط المجموع اليومي لشدة الإشعاع الشمسي حسب المنطقة والشهر، 2015

(وات/م²/ساعة)

الشهر	منطقة أبوظبي	منطقة العين	منطقة الغربية	الجزر
يناير	4581.8	4667.3	4478.2	4562.7
فبراير	5485.0	5448.9	5451.7	5421.0
مارس	5920.0	6012.1	5703.2	5459.3
أبريل	6965.8	6698.8	6300.5	6153.0
مايو	7018.5	6892.1	6323.2	6503.3
يونيو	6923.3	7019.5	6259.3	6780.3
يوليو	6541.0	6582.4	6437.2	6471.3
أغسطس	6741.5	6918.1	6643.3	6428.3
سبتمبر	6289.3	6421.3	6159.8	6225.5
أكتوبر	5500.3	5727.9	5530.2	5518.0
نوفمبر	4634.5	5023.4	4543.2	4674.7
ديسمبر	3898.3	4162.4	3980.9	3955.8

المصدر: المركز الوطني للأرصاد الجوية والزلازل، مركز الإحصاء - أبوظبي

الشكل 5.2.6 متوسط المجموع اليومي لشدة الإشعاع الشمسي حسب المنطقة والشهر، 2015

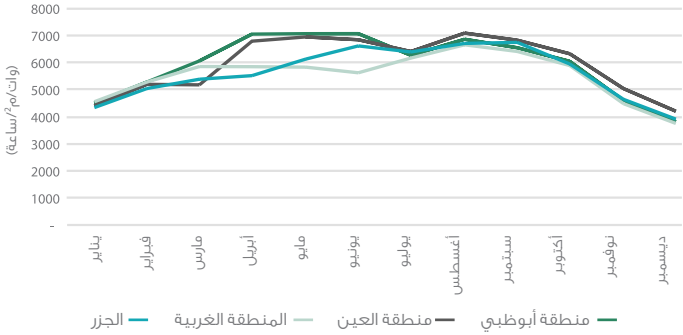

المصدر: مركز الإحصاء - أبوظبي.

الشكل 22.2.6 المجموع اليومي لشدة الإشعاع الشمسي حسب الشهر - أبوظبي، 2015

(وات/م²/ساعة)

الشهر	المتوسط	القيمة الصغرى	القيمة العظمى
يناير	4581.8	1231.0	6298.0
فبراير	5485.0	2163.0	7544.0
مارس	5920.0	2740.0	8447.0
أبريل	6965.8	2414.0	8718.0
مايو	7018.5	3531.0	8574.0
يونيو	6923.3	5644.0	8240.0
يوليو	6541.0	4971.0	7710.0
أغسطس	6741.5	5939.0	7540.0
سبتمبر	6289.3	5087.0	7080.0
أكتوبر	5500.3	4446.0	6520.0
نوفمبر	4634.5	1915.0	5470.0
ديسمبر	3898.3	332.8	4774.9

المصدر: المركز الوطني للأرصاد الجوية والزلازل، مركز الإحصاء - أبوظبي

23.2.6 المجموع اليومي لشدة الإشعاع الشمسي حسب الشهر - منطقة العين، 2015

(وات/م²/ساعة)

الشهر	المتوسط	القيمة الصغرى	القيمة العظمى
يناير	4667.3	892.0	5713.0
فبراير	5448.9	2063.0	6615.0
مارس	6012.1	3505.0	7850.0
أبريل	6698.8	2357.0	8558.0
مايو	6892.1	3572.0	8949.0
يونيو	7019.5	5263.0	8515.0
يوليو	6582.4	2503.0	8195.0
أغسطس	6918.1	4900.0	8131.0
سبتمبر	6421.3	3776.0	7430.0
أكتوبر	5727.9	4165.0	6909.0
نوفمبر	5023.4	1515.0	5772.0
ديسمبر	4162.4	2435.4	4984.0

المصدر: المركز الوطني للأرصاد الجوية والزلازل، مركز الإحصاء - أبوظبي

24.2.6 المجموع اليومي لشدة الإشعاع الشمسي حسب الشهر - المنطقة الغربية، 2015

(وات/م²/ساعة)

الشهر	المتوسط	القيمة الصغرى	القيمة العظمى
يناير	4478.2	1364.0	5670.0
فبراير	5451.7	3544.0	6448.0
مارس	5703.2	1072.0	7452.0
أبريل	6300.5	2158.0	8179.0
مايو	6323.2	3021.0	8258.0
يونيو	6259.3	2419.0	8111.0
يوليو	6437.2	3585.0	7960.0
أغسطس	6643.3	5541.0	7571.0
سبتمبر	6159.8	3190.0	7269.0
أكتوبر	5530.2	2917.0	6646.0
نوفمبر	4543.2	1368.0	5391.0
ديسمبر	3980.9	239.7	4885.9

المصدر: المركز الوطني للأرصاد الجوية والزلازل، مركز الإحصاء - أبوظبي

25.2.6 المجموع اليومي لشدة الإشعاع الشمسي حسب الشهر - الجزر، 2015
(وات/م²/ساعة)

الشهر	المتوسط	القيمة الصغرى	القيمة العظمى
يناير	4562.7	2428.0	5836.0
فبراير	5421.0	3622.0	6600.0
مارس	5459.3	745.0	7508.0
أبريل	6153.0	3228.0	7824.0
مايو	6503.3	2350.0	8391.0
يونيو	6780.3	5566.0	8196.0
يوليو	6471.3	4816.0	7423.0
أغسطس	6428.3	4204.0	7778.0
سبتمبر	6225.5	4946.0	7333.0
أكتوبر	5518.0	4061.0	6712.0
نوفمبر	4674.7	1277.0	5378.0
ديسمبر	3955.8	359.1	4941.0

المصدر: المركز الوطني للأرصاد الجوية والزلازل، مركز الإحصاء - أبوظبي

إحصاءات الهواء

ينتج تلوث الهواء من مصادر ثابتة مثل محطات الطاقة والمصانع ومصادر أخرى متحركة مثل الشاحنات والسيارات والحافلات، إذ تعمل الانبعاثات الناتجة عن هذه المصادر على تقليل جودة الهواء مما يؤثر سلباً في صحة الإنسان وتوازن النظم الإيكولوجية. ومن ملوثات الهواء الرئيسية التي تُقاس ثاني أكسيد الكبريت، وثاني أكسيد النيتروجين، والأغبرة العالقة، والأوزون الأرضي، وأول أكسيد الكربون.

وتعدّ جودة الهواء في إمارة أبوظبي بشكل عام جيدة، إلا أن القراءات تختلف من منطقة إلى أخرى حسب الأنشطة التي تقام فيها، فنجد أن محطات القياس القريبة من الطرقات تسجّل معدّلات تلوث مرتفعة نسبياً، وذلك يرجع إلى انبعاثات عوادم السيارات، وينطبق ذلك أيضاً على القياسات التي تُرصد بالقرب من مواقع الأنشطة الصناعية والنفطية، والتي تسجّل أعلى معدّلات تلوث في الإمارة.

وفي عام 2015 تراوح المتوسط السنوي لتركيز الأغبرة العالقة، التي يبلغ قطرها 10 ميكرون في الهواء ما بين 101.9 و 144 ميكروجرام/متر مكعب في المناطق الحضرية للإمارة، في حين تراوح المتوسط السنوي لتركيز ثاني أكسيد الكبريت ما بين 5.8 و 15.1 ميكروجرام/ متر مكعب وهو أقل من الحد الأقصى السنوي المسموح به محلي (60 ميكروجرام/ متر مكعب).

26.2.6 المتوسط السنوي لمؤشرات تلوث الهواء في المناطق الحضرية حسب المنطقة والمحطة، 2015

(ميكروجرام/ متر مكعب)

المؤشر (الحد الأقصى المسموح)	ثاني أكسيد الكبريت (60 ميكروجرام/ متر مكعب)	ثاني أكسيد النتروجين	الأوزون الأرضي	الأغبرة العالقة - 10 ميكرون أو أقل
منطقة أبوظبي				
مدرسة خليفة	8.7	28.3	99.8	118.6
مدرسة بني ياس	7.3	30.7	115.4	142.4
مدينة خليفة	10.0	25.4	114.4	136.1
المقطع	8.1	36.9	101.6	144.0
منطقة العين				
مدرسة العين	6.4	34.3	94.5	124.1
سويحان	6.4	13.8	118.2	132.9
زاخر	8.9	31.5	101.9	101.9
الطوية	5.8	25.2	97.5	136.2
المنطقة الغربية				
بدع زايد	15.1	16.5	123.8	134.8

المصدر: هيئة البيئة - أبوظبي.

27.2.6 المتوسط السنوي لتركيز ثاني أكسيد الكبريت في الهواء المحيط
حسب المنطقة*

(ميكروجرام/ متر مكعب)

2015	2014	2013	2012	موقع المحطة
منطقة أبوظبي				
8.0	9.1	10.6	5.6	وسط المدينة - مدرسة خديجة
8.7	5.6	5.7	5.7	منطقة حضرية/ سكنية - مدرسة خليفة
9.4	5.0	4.7	5.4	جانب الطريق - شارع حمدان
7.3	5.4	2.7	3.0	منطقة حضرية/ سكنية - مدرسة بني ياس
11.6	7.5	5.4	5.3	منطقة صناعية - مصفح
5.9	2.4	5.3	14.1	منطقة صناعية- المفرق
10.0	9.2	6.7	-	منطقة حضرية/ سكنية - مدينة خليفة أ
8.1	4.2	5.1	-	منطقة حضرية/ سكنية - المقطع
منطقة العين				
6.4	7.7	8.0	4.9	منطقة حضرية/ سكنية - مدرسة العين
4.9	8.7	9.1	4.7	جانب الطريق - شارع العين
4.5	4.3	13.1	-	منطقة مرجعية - القوع
6.4	4.1	5.9	7.4	منطقة حضرية/ سكنية - سويحان
8.9	4.3	5.5	6.7	وسط المدينة - زاهر
5.8	6.4	9.9	-	منطقة حضرية/ سكنية - الطوية
المنطقة الغربية				
15.1	15.2	10.2	7.7	منطقة حضرية/ سكنية - بدع زايد
-	11.4	13.0	-	شارع أبوظبي - طريف
15.6	17.6	19.2	-	منطقة صناعية - الرويس
11.2	10.2	4.9	3.9	وسط المدينة - مدرسة غياثي
14.1	6.5	3.2	4.7	منطقة مرجعية - واحة ليوا
17.0	11.1	8.2	-	منطقة صناعية مرجعية - حبشان

المصدر: هيئة البيئة - أبوظبي.

*الحد الأقصى السنوي المسموح به لمتوسط تركيز ثاني أكسيد الكبريت هو 60 ميكروجرام/ متر مكعب
ملاحظة: يوجد تعديلات على البيانات التاريخية من قبل المصدر.

28.2.6 المتوسط السنوي لتركيز ثاني أكسيد النيتروجين في الهواء المحيط
حسب المنطقة

(ميكروجرام/ متر مكعب)

2015	2014	2013	2012	موقع المحطة
منطقة أبوظبي				
35.7	28.8	34.7	33.5	وسط المدينة - مدرسة خديجة
28.3	27.8	32.1	33.3	منطقة حضرية/ سكنية - مدرسة خليفة
49.9	47.7	56.7	46.2	جانب الطريق - شارع حمدان
30.7	32.5	31.3	29.3	منطقة حضرية/ سكنية - مدرسة بني ياس
49.8	53.3	49.3	43.0	منطقة صناعية - مصفح
47.7	49.8	41.2	44.0	منطقة صناعية- المفرق
25.4	34.7	25.6	-	منطقة حضرية/ سكنية - مدينة خليفة أ
36.9	42.0	31.0	-	منطقة حضرية/ سكنية - المقطع
منطقة العين				
34.3	36.3	29.3	27.0	منطقة حضرية/ سكنية - مدرسة العين
42.0	52.0	42.0	48.7	جانب الطريق - شارع العين
4.9	6.5	3.8	-	منطقة مرجعية - القوع
13.8	15.1	10.1	12.2	منطقة حضرية/ سكنية - سويحان
31.5	28.4	29.0	40.8	وسط المدينة - زاخر
25.2	20.5	18.4	-	منطقة حضرية/ سكنية - الطوية
المنطقة الغربية				
16.5	17.0	19.8	22.4	منطقة حضرية/ سكنية - بدع زايد
-	26.4	17.9	-	شارع أبوظبي - طريف
25.6	28.7	21.2	-	منطقة صناعية - الرويس
15.6	16.8	12.7	13.2	وسط المدينة - مدرسة غياثي
3.8	4.6	2.7	3.4	منطقة مرجعية - واحة ليوا
13.8	17.2	12.8	-	منطقة صناعية مرجعية - حبشان

المصدر: هيئة البيئة - أبوظبي.

ملاحظة: يوجد تعديلات على البيانات التاريخية من قبل المصدر.

29.2.6 المتوسط السنوي لتركيز الأوزون الأرضي في الهواء المحيط حسب المنطقة

(ميكروجرام/ متر مكعب)

2015	2014	2013	2012	موقع المحطة
منطقة أبوظبي				
88.9	89.2	96.4	94.8	وسط المدينة - مدرسة خديجة
99.8	94.3	71.1	73.4	منطقة حضرية/ سكنية - مدرسة خليفة
115.4	103.9	72.5	65.2	منطقة حضرية/ سكنية - مدرسة بني ياس
114.4	102.6	116.1	-	منطقة حضرية/ سكنية - مدينة خليفة أ
101.6	78.5	102.2	-	منطقة حضرية/ سكنية - المقطع
منطقة العين				
94.5	74.6	47.7	68.8	منطقة حضرية/ سكنية - مدرسة العين
117.3	98.5	111.3	-	منطقة مرجعية - القوع
118.2	101.5	106.2	21.9	منطقة حضرية/ سكنية - سويحان
97.5	102.5	106.7	-	منطقة حضرية/ سكنية - الطوية
المنطقة الغربية				
123.8	99.7	68.6	66.2	منطقة حضرية/ سكنية - بدع زايد
115.4	117.7	101.2	-	منطقة صناعية - الرويس
105.7	100.5	78.8	81.0	وسط المدينة - مدرسة غياثي
117.8	104.1	75.0	83.1	منطقة مرجعية - واحة ليوا
106.3	96.6	113.1	-	منطقة صناعية مرجعية - حبشان

المصدر: هيئة البيئة - أبوظبي.

ملاحظة: يوجد تعديلات على البيانات التاريخية من قبل المصدر.

30.2.6 المتوسط السنوي لتركيز الأغبرة العالقة (10 ميكرون) في الهواء المحيط
حسب المنطقة

(ميكروجرام/ متر مكعب)

2015	2014	2013	2012	موقع المحطة
منطقة أبوظبي				
138.3	92.8	134.8	154.7	وسط المدينة - مدرسة خديجة
118.6	82.5	136.7	174.5	منطقة حضرية/ سكنية - مدرسة خليفة
171.6	123.5	106.6	147.5	جانب الطريق - شارع حمدان
142.4	67.8	144.7	172.7	منطقة حضرية/ سكنية - مدرسة بني ياس
172.1	142.3	163.7	188.5	منطقة صناعية - مصفح
174.9	163.8	196.7	153.9	منطقة صناعية- المفرق
136.1	83.5	142.0	-	منطقة حضرية/ سكنية - مدينة خليفة أ
144.0	112.6	124.8	-	منطقة حضرية/ سكنية - المقطع
منطقة العين				
124.1	105.4	115.0	158.3	منطقة حضرية/ سكنية - مدرسة العين
100.8	97.7	155.5	153.7	جانب الطريق - شارع العين
138.1	95.5	145.8	-	منطقة مرجعية - القوع
132.9	92.8	135.7	73.4	منطقة حضرية/ سكنية - سويحان
101.9	94.2	79.8	54.3	وسط المدينة - زاهر
136.2	100.6	130.3	-	منطقة حضرية/ سكنية - الطوية
المنطقة الغربية				
134.8	98.7	146.2	163.7	منطقة حضرية/ سكنية - بدع زايد
-	132.4	104.1	-	شارع أبوظبي - طريف
139.7	121.9	76.8	-	منطقة صناعية - الرويس
115.9	95.7	143.9	174.3	وسط المدينة - مدرسة غياثي
168.3	110.9	133.3	199.5	منطقة مرجعية - واحة ليوا
208.1	106.0	151.2	-	منطقة صناعية مرجعية - حبشان

المصدر: هيئة البيئة - أبوظبي.

ملاحظة: يوجد تعديلات على البيانات التاريخية من قبل المصدر.

31.2.6 المتوسط السنوي لتركيز أول أكسيد الكربون في الهواء المحيط حسب المنطقة

(مليجرام/ متر مكعب)

2015	2014	2013	2012	موقع المحطة
منطقة أبوظبي				
1.8	1.1	0.9	0.9	جانب الطريق - شارع حمدان
0.8	0.7	0.5	-	منطقة حضرية/ سكنية - المقطع
منطقة العين				
1.0	0.9	1.2	1.2	جانب الطريق - شارع العين
0.6	0.3	0.3	-	منطقة مرجعية - القوع
0.7	0.5	0.4	0.1	منطقة حضرية/ سكنية - سويحان
المنطقة الغربية				
-	0.3	0.4	-	شارع أبوظبي - طريف
1.1	0.3	0.3	-	منطقة صناعية - الرويس

المصدر: هيئة البيئة - أبوظبي.

ملاحظة: يوجد تعديلات على البيانات التاريخية من قبل المصدر.

32.2.6 المتوسط السنوي لمستويات الضوضاء حسب المنطقة
(ديسبيل)

2015	2014	2013	2012	موقع المحطة
منطقة أبوظبي				
-	-	67.5	60.1	وسط المدينة - مدرسة خديجة
29.1	42.8	58.4	47.6	منطقة حضرية/ سكنية - مدرسة خليفة
64.4	65.7	68.3	-	جانب الطريق - شارع حمدان
44.6	50.2	52	56.9	منطقة حضرية/ سكنية - مدرسة بني ياس
54.5	60.7	69	44.7	منطقة صناعية - مصفح
53.3	53	60.2	-	منطقة صناعية- المفرق
45.1	49.7	60.1	-	منطقة حضرية/ سكنية - مدينة خليفة أ
47.5	49.3	53.7	-	منطقة حضرية/ سكنية - المقطع
منطقة العين				
50.3	51.5	55.8	51.2	منطقة حضرية/ سكنية - مدرسة العين
61.4	62	64.1	62.6	جانب الطريق - شارع العين
51.3	51.5	54.4	-	منطقة مرجعية - القوع
51.3	49.1	54.9	-	وسط المدينة - زاخر
51.7	51.7	56.7	-	منطقة حضرية/ سكنية - الطوية
المنطقة الغربية				
39.2	45.5	53.8	51.3	منطقة حضرية/ سكنية - بدع زايد
-	61.1	65.8	-	شارع أبوظبي - طريف
51.6	53.2	55.6	-	منطقة صناعية - الرويس
51.5	54.8	61.3	65.3	وسط المدينة - مدرسة غياثي
42.8	45.3	50.8	47.3	منطقة مرجعية - واحة ليوا
54.9	55.1	59.7	-	منطقة صناعية مرجعية - حبشان

المصدر: هيئة البيئة - أبوظبي.

ملاحظة: يوجد تعديلات على البيانات التاريخية من قبل المصدر.

33.2.6 انبعاثات أكاسيد الكبريت - قطاع النفط والغاز
(طن)

2015	2014	2013	2012	قطاع العمل
363,692	322,798	208,121	241,707	المجموع
52,977	57,067	62,078	63,565	الاستكشاف، التطوير والإنتاج
299,588	252,776	130,068	161,153	إدارة الغاز
1,433	1,235	1,191	1,252	التكرير والبتروكيماويات
9,694	11,719	14,785	15,737	المبيعات والتسويق

المصدر: شركة بترول أبوظبي الوطنية - أدنوك.
ملاحظة: تم إعادة تصنيف قطاعات العمل من قبل مصدر البيانات

34.2.6 انبعاثات أكاسيد النيتروجين - قطاع النفط والغاز
(طن)

2015	2014	2013	2012	قطاع العمل
54,335	56,708	68,380	69,164	المجموع
10,870	14,648	15,242	14,048	الاستكشاف، التطوير والإنتاج
22,089	24,448	21,371	21,738	إدارة الغاز
11,037	10,304	8,477	8,713	التكرير والبتروكيماويات
10,339	7,308	23,290	24,665	المبيعات والتسويق

المصدر: شركة بترول أبوظبي الوطنية - أدنوك.
ملاحظة: تم إعادة تصنيف قطاعات العمل من قبل مصدر البيانات

35.2.6 انبعاثات المركبات العضوية المتطايرة - قطاع النفط والغاز
(طن)

2015	2014	2013	2012	قطاع العمل
64,457	68,886	72,024	68,727	المجموع
52,295	54,222	54,634	50,682	الاستكشاف، التطوير والإنتاج
7,531	5,569	6,333	6,392	إدارة الغاز
1,837	2,189	1,915	3,644	التكرير والبتروكيماويات
2,795	6,906	9,142	8,009	المبيعات والتسويق

المصدر: شركة بترول أبوظبي الوطنية - أدنوك.
ملاحظة: تم إعادة تصنيف قطاعات العمل من قبل مصدر البيانات

36.2.6 الانبعاثات الكلية لملوثات الهواء - قطاع النفط والغاز
(طن)

2015	2014	2013	2012	الملوث
482,485	448,392	348,525	379,598	المجموع
363,692	322,798	208,121	241,707	ثاني أكسيد الكبريت
54,335	56,708	68,380	69,164	أكاسيد النيتروجين
64,457	68,886	72,024	68,727	المركبات العضوية المتطايرة

المصدر: شركة بترول أبوظبي الوطنية - أدنوك.

الشكل 6.2.6 الانبعاثات الكلية لملوثات الهواء - قطاع النفط والغاز

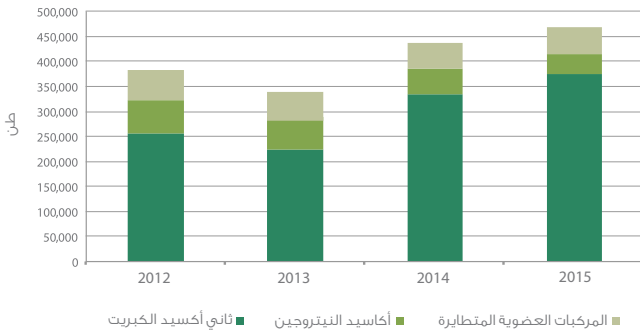

المصدر: شركة بترول أبوظبي الوطنية - مركز الإحصاء - أبوظبي.

37.2.6 نصيب الفرد من الانبعاثات الكلية الملوثة للهواء - قطاع النفط والغاز
(طن)

2015	2014	2013	2012	الملوث
0.17	0.17	0.14	0.16	المجموع
0.13	0.12	0.08	0.10	ثاني أكاسيد الكبريت
0.02	0.02	0.03	0.03	أكاسيد النيتروجين
0.02	0.03	0.03	0.03	المركبات العضوية المتطايرة

المصدر: شركة بترول أبوظبي الوطنية - أدنوك، مركز الإحصاء - أبوظبي.

38.2.6 انبعاثات ثاني أكسيد الكربون - قطاع النفط والغاز
(مليون طن)

2015	2014	2013	2012	قطاع العمل
33.7	30.0	26.1	26.6	المجموع
4.8	4.5	4.2	4.4	الاستكشاف، التطوير والإنتاج
16.3	14.1	12.5	12.6	إدارة الغاز
11.2	10.1	8.1	7.9	التكرير والبتروكيماويات
1.4	1.2	1.3	1.7	المبيعات والتسويق

المصدر: شركة بترول أبوظبي الوطنية - أدنوك.

ملاحظة: تم إعادة تصنيف قطاعات العمل من قبل مصدر البيانات

39.2.6 نصيب الفرد من انبعاثات ثاني أكسيد الكربون - قطاع النفط والغاز
(طن)

2015	2014	2013	2012	قطاع العمل
12.1	11.3	11.2	12.2	المجموع
1.7	1.7	1.7	1.9	الاستكشاف، التطوير والإنتاج
5.9	5.3	5.4	5.8	إدارة الغاز
4.0	3.8	3.5	3.7	التكرير والبتروكيماويات
0.5	0.5	0.6	0.8	المبيعات والتسويق

المصدر: شركة بترول أبوظبي الوطنية - مركز الإحصاء - أبوظبي.

ملاحظة: تم إعادة تصنيف قطاعات العمل من قبل مصدر البيانات

40.2.6 انبعاثات ثاني أكسيد الكبريت - قطاع إنتاج الماء والكهرباء
(طن)

2015	2014	2013	2012	المصدر
1910.4	1150.0	1274.0	1572.1	المجموع
399.7	401.2	430.5	449.3	الشركة العربية للطاقة
218.0	268.0	245.0	254.0	شركة الشويحات سي إم إس للطاقة
78.8	54.8	76.5	73.2	شركة الإمارات سي إم إس للطاقة
27.1	23.1	20.7	20.1	شركة الخليج توتال تراكتبل للطاقة
641.3	237.0	265.0	373.0	شركة الطويلة - آسيا للطاقة
14.3	21.2	61.2	179.0	محطة المرفأ للطاقة والتحلية
-	-	-	0.5	محطة مدينة زايد للطاقة
127.4	144.7	175.2	223.0	شركة البرويس للطاقة
403.8	-	-	-	شركة الشويحات آسيا للطاقة

المصدر: هيئة مياه وكهرباء أبوظبي.

41.2.6 انبعاثات أكاسيد النيتروجين - قطاع إنتاج الماء والكهرباء
(طن)

2015	2014	2013	2012	المصدر
14380.6	11035.0	13391.0	12395.0	المجموع
4195.5	2921.0	3801.0	3250.0	الشركة العربية للطاقة
2566.0	2098.0	2385.0	2299.0	شركة الشويحات سي إم إس للطاقة
478.3	247.5	547.9	310.0	شركة الإمارات سي إم إس للطاقة
2215.3	1868.0	2333.0	2249.0	شركة الخليج توتال تراكتبل للطاقة
2515.4	2319.0	2042.0	2119.0	شركة الطويلة - آسيا للطاقة
270.3	321.0	634.5	680.0	محطة المرفأ للطاقة والتحلية
-	-	-	13.0	محطة مدينة زايد للطاقة
1241.5	1260.0	1649.0	1475.0	شركة البرويس للطاقة
898.4	-	-	-	شركة الشويحات آسيا للطاقة

المصدر: هيئة مياه وكهرباء أبوظبي.

42.2.6 انبعاثات المركبات العضوية المتطايرة - قطاع إنتاج الماء والكهرباء
(طن)

2015	2014	2013	2012	المصدر
248.6	237.2	219.8	184.8	المجموع
248.6	212.1	190.1	184.5	شركة الخليج توتال تراكتبل للطاقة
-	25.0	29.7	-	محطة المرفأ للطاقة والتحلية
-	-	-	0.3	محطة مدينة زايد للطاقة

المصدر: هيئة مياه وكهرباء أبوظبي.

43.2.6 الانبعاثات الكلية لملوثات الهواء - قطاع إنتاج الماء والكهرباء
(طن)

2015	2014	2013	2012	الملوث
16539.7	12422.0	15357.0	14151.9	المجموع
1910.4	1150.0	1745.0	1572.1	ثاني أكسيد الكبريت
14380.6	11035.0	13391.0	12395.0	أكاسيد النيتروجين
248.6	237.2	219.8	184.8	المركبات العضوية المتطايرة

المصدر: هيئة مياه وكهرباء أبوظبي.

الشكل 7.2.6 الانبعاثات الكلية لملوثات الهواء - قطاع إنتاج الماء والكهرباء

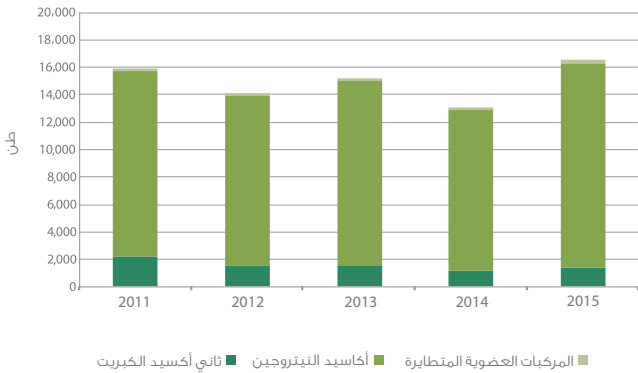

المصدر: مركز الإحصاء أبوظبي.

44.2.6 انبعاثات ثاني أكسيد الكربون - قطاع إنتاج الماء والكهرباء
(مليون طن)

المصدر	2012	2013	2014	2015
المجموع	30.9	29.6	30.0	35.4
الشركة العربية للطاقة	6.9	7.1	6.7	7.5
شركة الشويحات سي إم إس للطاقة	5.0	4.9	5.0	5.3
شركة الإمارات سي إم إس للطاقة	2.5	2.5	2.8	2.8
شركة الخليج توتال تراكتبل للطاقة	4.0	4.1	4.5	5.3
شركة الطويلة - آسيا للطاقة	8.6	7.9	8.3	8.2
محطة المرفأ للطاقة والتحلية	1.1	0.0	0.0	0.0
محطة مدينة زايد للطاقة	-	-	-	-
شركة الرويس للطاقة	2.8	3.0	2.6	2.8
شركة الشويحات آسيا للطاقة	-	-	-	3.5

المصدر: هيئة مياه وكهرباء أبوظبي.

45.2.6 انبعاثات أخرى - قطاع إنتاج الماء والكهرباء
(طن)

الملوث	2012	2013	2014	2015
أول أكسيد الكربون	6,997	7,375	6,934	7,995
الرصاص	0.0	0.0	0.0	0.0
الميثان	78	80	99	104
أكسيد النيتروز	-	22	25	29

المصدر: هيئة مياه وكهرباء أبوظبي.

المياه

أدى النمو المتسارع للاقتصاد والزراعة في إمارة أبوظبي والتزايد السكاني الكبير إلى زيادة كبيرة في استهلاك المياه. بلغ معدّل الاعتماد على موارد المياه غير التقليدية مثل المياه المحلاة ومياه الصرف الصحي المعالجة المعاد استخدامها في ازدياد، وذلك لملء اختلال التوازن بين العرض والطلب.

احتلت منطقة أبوظبي المرتبة الأولى في إنتاج مياه الصرف الصحي المعالجة بنسبة بلغت 76% من إجمالي مياه الصرف الصحي المعالجة للإمارة في عام 2015، في حين كانت المنطقة الغربية الأقل إنتاجاً في هذا الصدد، بإنتاج بلغ 4% فقط من إجمالي المياه المعالجة.

46.2.6 إجمالي موارد المياه غير التقليدية حسب النوع

(مليون متر مكعب)

النوع	2012	2013	2014	2015
المجموع	1,198	1,236	1,318	1,325
استهلاك المياه المحلاة	1,059	1,083	1,126	1,154
مياه الصرف الصحي المعالجة المعاد استخدامها	139	154	192	171

المصدر: مركز الإحصاء - أبوظبي.

47.2.6 كمية مياه الصرف الصحي المعالجة حسب المنطقة

(مليون متر مكعب)

المنطقة	2012	2013	2014	2015
المجموع	265.4	283.0	312.9	332.3
منطقة أبوظبي	196.4	209.4	231.3	251.7
منطقة العين	55.9	59.1	67.6	67.6
المنطقة الغربية	13.1	14.5	14.0	13.0

المصدر: شركة أبوظبي لخدمات الصرف الصحي.

48.2.6 كمية مياه الصرف الصحي المعالجة المعاد استخدامها حسب المنطقة

(مليون متر مكعب)

المنطقة	2012	2013	2014	2015
المجموع	138.8	153.8	191.7	170.8
منطقة أبوظبي	75.4	86.5	115.6	95.7
منطقة العين	54.8	58.0	66.0	64.6
المنطقة الغربية	8.6	9.3	10.1	10.5

المصدر: شركة أبوظبي لخدمات الصرف الصحي.

49.2.6 إجمالي طاقة محطات معالجة مياه الصرف الصحي حسب المنطقة
(مليون متر مكعب)

2015	2014	2013	2012	المنطقة
470.5	466.8	470.5	405.2	المجموع
369.9	369.9	344.4	328.6	منطقة أبوظبي
81.7	81.7	112.7	65.3	منطقة العين
18.8	15.2	13.4	11.3	المنطقة الغربية

المصدر: شركة أبوظبي لخدمات الصرف الصحي.

50.2.6 إجمالي طاقة محطات المعالجة التقليدية للصرف الصحي حسب المنطقة
(مليون متر مكعب)

2015	2014	2013	2012	المنطقة
465.3	461.6	469.3	404.6	المجموع
365.4	365.4	343.8	328.6	منطقة أبوظبي
81.3	81.3	112.3	65.0	منطقة العين
18.6	14.9	13.1	11.1	المنطقة الغربية

المصدر: شركة أبوظبي لخدمات الصرف الصحي.

51.2.6 إجمالي طاقة محطات المعالجة غير التقليدية للصرف الصحي حسب المنطقة
(مليون متر مكعب)

2015	2014	2013	2012	المنطقة
5.2	5.2	1.2	0.6	المجموع
4.6	4.6	0.6	0.0	منطقة أبوظبي
0.4	0.4	0.4	0.3	منطقة العين
0.3	0.3	0.3	0.3	المنطقة الغربية

المصدر: شركة أبوظبي لخدمات الصرف الصحي.

النفايات

يزداد الاهتمام بإدارة النفايات ومعالجتها مع زيادة الترميم الاقتصادي والبشرية. ويشير مصطلح إدارة النفايات إلى عمليات الجمع والنقل والفرز والمعالجة والتخلص من النفايات الناتجة من النشاطات البشرية والاقتصادية بهدف تقليل آثارها على البيئة والصحة والمظهر الحضاري.

بلغ إجمالي كمية النفايات المولدة في إمارة أبوظبي لعام 2015 نحو 8.4 مليون طن، أي بمعدل 23 ألف طن يومياً وشكّلت نفايات الصناعة والتجارة أعلى نسبة حيث شكّلت نحو 40% من إجمالي كمية النفايات في الإمارة، تليها نفايات الإنشاءات والهدم بنسبة 34%.

52.2.6 كمية النفايات الصلبة غير الخطرة الناشئة حسب نشاط المصدر والمنطقة، 2015 (طن)

المصدر	المجموع	منطقة أبوظبي	منطقة العين	المنطقة الغربية
المجموع	8,420,999	6,262,286	942,705	1,216,008
المتوسط اليومي	23,071	17,157	2,583	3,332
نفايات الإنشاءات والهدم	2,876,313	1,940,760	232,973	702,580
نفايات صناعية وتجارية	3,306,644	3,196,552	105,854	4,238
نفايات زراعية	493,106	27,972	249,511	215,624
نفايات بلدية	1,678,983	1,033,543	353,872	291,568
أخرى*	65,953	63,459	496	1,998

المصدر: مركز إدارة النفايات - أبوظبي، أدنوك.

* تشمل النفايات الصلبة من معالجة مياه الصرف الصحي ونفايات قطاع النفط والغاز.

الشكل 8.2.6 التوزيع النسبي لكمية النفايات الصلبة غير الخطرة الناشئة حسب المنطقة، 2015

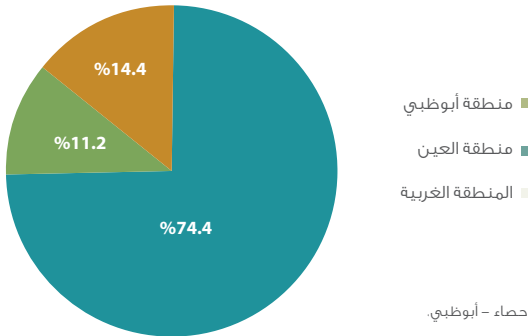

المصدر: مركز الإحصاء - أبوظبي.

الصحة والسلامة

يعدّ مجالاً السلامة الغذائية والصحة والسلامة المهنية من أهم المجالات التي توليها حكومة إمارة أبوظبي اهتماماً كبيراً. وخلال عام 2014 أصيب أكثر من 900 شخص بأمراض منقولة عن طريق الغذاء وحالات تسمّم غذائي ناجمة عن تناول الأغذية أو المشروبات الملوّثة بالبكتيريا والفيروسات ولقد قل عدد المصابين بنسبة 51% عن عام 2013، وتعد نسبة الأشخاص الذين أصيبوا بالتسمم الغذائي في عام 2014 هي الأعلى، حيث وصلت نسبة الإصابة بالتسمم الغذائي نحو 38% من إجمالي عدد الأشخاص المصابين، ثم يليها التهاب الكبد الفيروسي أ بنسبة 24%.

وفي مجال الصحة والسلامة المهنية سجل قطاع النفط والغاز نحو 4 حالات وفاة في 2015 مقارنةً بـ 8 حالات في 2014. وفي قطاع الماء والكهرباء فقد تم تسجيل حالتين وفاة في 2015 مقارنةً بـ 9 حالات وفاة في عام 2014.

53.2.6 عدد حالات التسمم الغذائي والأمراض المنقولة عن طريق الغذاء حسب النوع

المصدر	2011	2012	2013	2014
المجموع	1,356	2,107	1,949	955
تسمم السالمونيلا	-	-	-	-
أنواع أخرى من التسمم الغذائي	667	1,147	1,237	360
تيفويد	394	443	248	222
التهاب الكبد الفيروسي أ	138	279	271	224
جيارديا لامبيا	82	103	94	100
الدوسنتاريا العصوية	-	-	-	-
الدوسنتاريا البكتيرية	-	-	-	-
باراتيفويد	-	-	-	-
الحمى المتموجة (داء البروسيلات)	75	135	99	49
أخرى	-	-	-	-

المصدر: هيئة الصحة - أبوظبي.

الشكل 9.2.6 معدل حالات التسمم الغذائي لكل 100,000 فرد حسب نوع التسمم - 2014

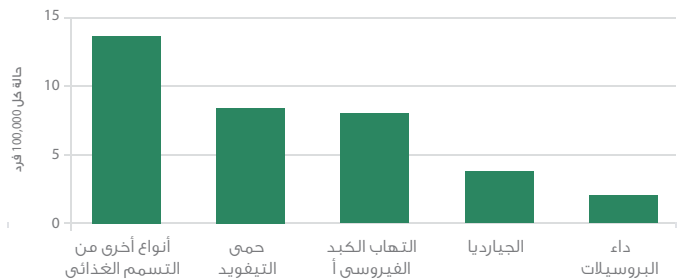

المصدر: مركز الإحصاء - أبوظبي.

54.2.6 عدد حوادث الصحة والسلامة المهنية - قطاع النفط والغاز

البيان	2012	2013	2014	2015
حوادث الوفيات	12	11	8	4
الوفيات غير القابلة للتسجيل	23	43	32	15
حوادث العجز	3	-	-	0
الحوادث المهذرة للوقت	89	66	60	57
الحالات المعالجة طبياً	388	-	-	105
حالة يوم عمل محدود	68	-	-	0
حدوث الأمراض المهنية	397	497	589	296
حوادث المرور على الطرق	365	-	-	0
اسعافات أولية	-	-	-	1,020
حالات على وشك الحدوث	58,788	-	-	86

المصدر: شركة بترول أبوظبي الوطنية - أدنوك.

55.2.6 معدل الإصابات والحوادث المسجلة لكل مليون ساعة عمل - قطاع النفط والغاز

البيان	2012	2013	2014	2015
عدد ساعات العمل (مليون ساعة)	865.0	710.4	533.9	395.8
معدل تكرار الإصابات المهذرة للوقت	0.1	0.1	0.1	0.1
معدل تكرار الحالات المسجلة	0.6	-	0.2	0.5
معدل حوادث الوفاة (لكل 100 مليون ساعة عمل)	1.4	1.6	1.5	1.0

المصدر: شركة بترول أبوظبي الوطنية - أدنوك.

56.2.6 حوادث الصحة والسلامة المهنية - قطاع إنتاج الماء والكهرباء

البيان	2012	2013	2014	2015
حوادث الوفيات	4	1	9	2
الوفيات غير القابلة للتسجيل	0	0	0	0
حوادث العجز	1	0	0	0
الحوادث المهذرة للوقت	23	20	30	7
الحالات المعالجة طبيا	12	24	22	10
حالة يوم عمل محدود	4	6	2	0
حوادث السفر	1	0	0	1
الحوادث الخطيرة المسجلة	7	9	8	8
حدوث الأمراض المهنية	0	0	0	0
حوادث المرور على الطرق	1	7	0	10
حالات على وشك الحدوث	2229	1,813	1,587	2,132

المصدر: هيئة مياه وكهرباء أبوظبي.

57.2.6 معدل الإصابات والحوادث المسجلة لكل مليون ساعة عمل - قطاع إنتاج الماء والكهرباء

البيان	2012	2013	2014	2015
عدد ساعات العمل (مليون ساعة)	62.0	82.9	72.3	51.0
معدل تكرار الإصابات المهذرة للوقت	0.4	0.2	0.4	0.2
معدل شدة الإصابة المهذرة للوقت	9.4	4.1	12.0	3.3
معدل تكرار الحالات المسجلة*	0.6	0.3	0.8	0.4

المصدر: هيئة مياه وكهرباء أبوظبي

* يشمل معدل حوادث الوفاة حتى عام 2013

3.6. الطاقة والمياه

النفط والغاز

يوفر هذا القسم بيانات إحصائية عن إنتاج واستخدام النفط الخام والغاز الطبيعي، بالإضافة إلى بيانات عن الإنتاج المحلي ومبيعات المنتجات البترولية المكررة. ويعكس ذلك النجاح والمكانة المميزة التي وصلت إليها إمارة أبوظبي في جميع أنحاء العالم في مجال النفط والغاز. منذ أن اكتُشف النفط بكميات تجارية لأول مرة في إمارة أبوظبي عام 1958 أصبحت الإمارة أحد المنتجين الرئيسيين للنفط على مستوى العالم. وقد تبنت حكومة أبوظبي سياسة طويلة الأمد لتنوع قاعدة الأنشطة الاقتصادية وزيادة مساهمة الأنشطة غير النفطية في الإمارة، ويعدّ هذا التنوع هو الضمانة الحقيقية للتنمية المستدامة.

بلغ الإنتاج السنوي للنفط الخام 1,068,575 ألف برميل لعام 2015، ما يمثل ارتفاعاً بنسبة 6.6% عن عام 2014، في حين انخفض إنتاج الغاز الطبيعي بنسبة 2.3% ليصبح 2,733,804 مليون قدم مكعب عام 2015، بينما بلغ إنتاج المنتجات البترولية المكررة 32,522 ألف طن متري عام 2015.

1.3.6 إنتاج وصادرات النفط الخام

(ألف برميل)

البيان	2012	2013	2014	2015
الإنتاج				
الإنتاج السنوي	948,200	996,928	1,002,179	1,068,575
المتوسط اليومي	2,591	2,731	2,746	2,928
الصادرات				
الصادرات السنوية	873,515	920,687	808,131	892,230
المتوسط اليومي	2,387	2,522	2,214	2,444
مجموع الآبار المنتجة للنفط	2,034	2,751	2,491	2,624

المصدر: شركة بترول أبوظبي الوطنية - أدنوك
ملاحظة: الإنتاج لا يتضمن المكثفات

2.3.6 أسعار خامات النفط حسب نوع الخام

(دولار للبرميل)

نوع الخام	2012	2013	2014	2015
خام مريان	113.0	110.1	99.3	52.9
خام أم الشيف	112.3	109.5	108.6	51.9
خام زاكم السفلي	112.7	109.9	109.2	0.0
خام زاكم العلوي	110.5	107.1	96.9	49.4
متوسط السعر	112.1	109.2	103.5	38.6

المصدر: شركة بترول أبوظبي الوطنية - أدنوك

3.3.6 إنتاج الغاز الطبيعي

(مليون قدم مكعب)

2015	2014	2013	2012	البيان
الإنتاج				
2,733,804	2,799,202	2,756,207	2,791,815	الإنتاج السنوي
7,490	7,669	7,551	7,628	الإنتاج اليومي

المصدر: شركة بترول أبوظبي الوطنية - أدنوك

4.3.6 إنتاج وصادرات منتجات الغاز الطبيعي المسال

(ألف طن متري)

2015		2014		نوع المنتج
الصادرات	الإنتاج	الصادرات	الإنتاج	
22,984	24,981	19,821	21,754	المجموع
5,728	5,929	5,856	6,050	غاز طبيعي مسال
4,880	5,621	4,509	5,146	بروبان
4,426	5,025	4,089	4,627	بوتان
3,332	3,808	2,876	3,352	بنتان (+)
4,617	4,597	2,490	2,579	أخرى (كبريت)

المصدر: شركة بترول أبوظبي الوطنية - أدنوك

ملاحظة: لا يتضمن المكثفات

5.3.6 أسعار منتجات الغاز الطبيعي المسال

(دولار / طن متري)

2015	2014	2013	2012	نوع المنتج
471	853	889	886	غاز طبيعي مسال
409	786	898	913	بروبان
435	804	901	915	بوتان
470	851	947	933	بنتان (+)
130	139	190	190	أخرى (كبريت)

المصدر: شركة بترول أبوظبي الوطنية - أدنوك

الشكل 1.3.6 أسعار منتجات الغاز الطبيعي المسال

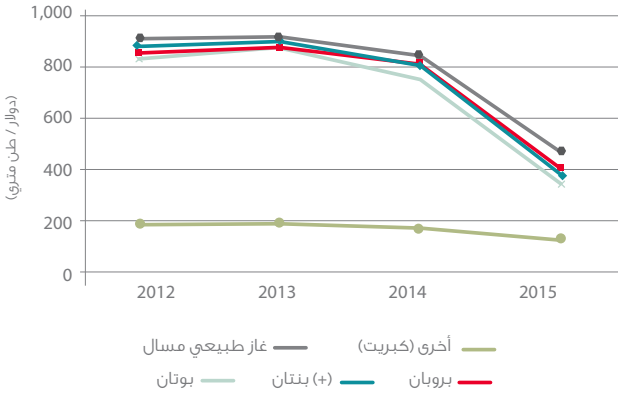

المصدر: شركة بترول أبوظبي الوطنية - أدنوك

6.3.6 الإنتاج والمبيعات المحلية للمنتجات البترولية المكررة

(ألف طن متري)

البيان	2015	2014	2013	2012
الإنتاج				
كمية الإنتاج السنوي	32,522	21,657	21,516	20,658
المتوسط اليومي	89.10	59.33	58.95	56.44
المبيعات المحلية				
كمية المبيعات المحلية السنوية	13,376	10,653	10,985	10,410
المتوسط اليومي	36.65	29.18	30.1	28.44
الصادرات				
كمية الصادرات السنوية	19,039	8,658	10,003	10,006
المتوسط اليومي	52.16	23.72	27.41	27.34
مدخلات النفط الخام والمكثفات (ألف برميل / يومي)	640	449	470	449
الطاقة التصميمية للتكرير (ألف برميل / يومي)	920	505	505	505

المصدر: شركة بترول أبوظبي الوطنية - أدنوك

7.3.6 إنتاج المشتقات البترولية المكررة (الف طن متري)

2015	2014	2013	2012	نوع المنتج
32,522	21,657	21,516	20,658	المجموع
785	618	591	453	غاز البترول المسال
3,589	2,371	3,056	2,800	بنزين خال من الرصاص
8,619	5,048	4,912	5,137	نفثا
9,810	6,162	6,866	6,921	وقود طائرات / كيروسين
7,711	4,482	4,477	4,442	زيت الغاز / ديزل
1,917	2,927	1,564	860	زيت الوقود الثقيل / بقايا زيوت ثقيلة
91	49	50	46	الكبريت

المصدر: شركة بترول أبوظبي الوطنية - أدنوك

الشكل 2.3.6 إنتاج المشتقات البترولية المكررة، 2015

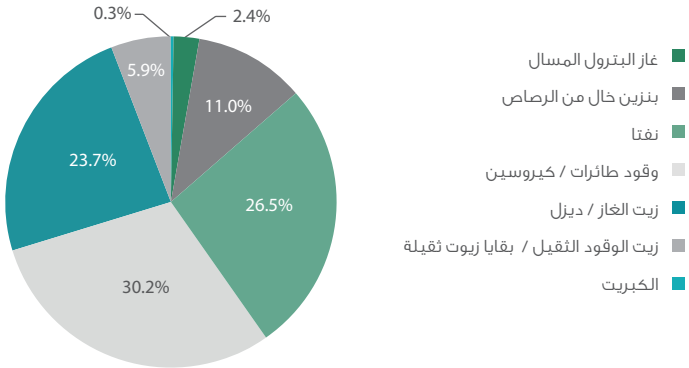

المصدر: شركة بترول أبوظبي الوطنية - أدنوك

8.3.6 المبيعات المحلية من المنتجات البترولية المكررة
(ألف طن متري)

2015		2014		نوع المنتج
الإمارات الأخرى	إمارة أبوظبي	الإمارات الأخرى	إمارة أبوظبي	
4,063	9,312	1,991	8,661	المجموع
NIL	214	NIL	187	غاز البترول المسال
NIL	3,652	NIL	2,681	بنزين خال من الرصاص
1,233	3,003	675	2,572	وقود طائرات/ كيروسين
1,119	2,430	344	3,220	زيت الغاز/ ديزل
1,711	13	973	0	زيت الوقود الثقيل/ بقايا زيوت ثقيلة

المصدر: شركة بترول أبوظبي الوطنية - أدنوك

9.3.6 صادرات المنتجات البترولية المكررة
(ألف طن متري)

2015	2014	2013	2012	نوع المنتج
19,039	8,658	10,003	10,006	المجموع
6	NIL	NIL	NIL	بنزين خال من الرصاص
7,864	4,850	4,833	5,137	نفثا
5,421	2,523	3,789	4,207	وقود طائرات/ كيروسين
3,704	713	964	572	زيت الغاز/ ديزل
2,044	572	417	89*	زيت الوقود الثقيل/ بقايا زيوت ثقيلة

المصدر: شركة بترول أبوظبي الوطنية - أدنوك

* صادرات بقايا زيوت ثقيلة فقط

10.3.6 أسعار صادرات المنتجات البترولية المكررة

(دولار / طن متري)

2015	2014	2013	2012	نوع المنتج
557	NIL	NIL	NIL	بنزين خال من الرصاص
468	862	915	925	نفثا
505	933	977	1,005	وقود طائرات/ كيروسين
482	889	933	962	زيت الغاز/ ديزل
292	632	647	818*	زيت الوقود الثقيل/ بقايا زيوت ثقيلة

المصدر: شركة بترول أبوظبي الوطنية - أدنوك

* أسعار صادرات بقايا زيوت ثقيلة فقط

الشكل 3.3.6 أسعار صادرات المنتجات البترولية المكررة

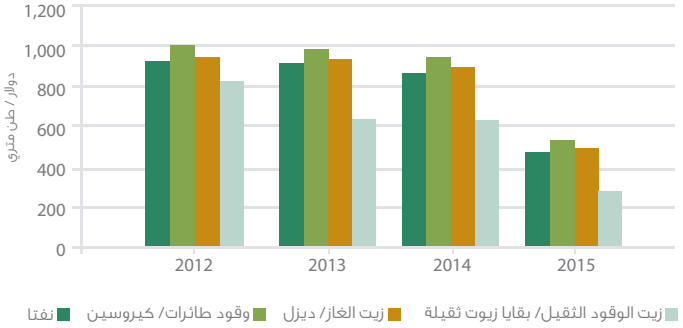

المصدر: شركة بترول أبوظبي الوطنية - أدنوك

الكهرباء والمياه

يحتوي هذا القسم من الكتاب الإحصائي على إحصاءات الكهرباء والمياه المحلّة منها؛ الإنتاج والاستهلاك والقدرة الإنتاجية وكميات الوقود المستخدم في الإنتاج وخطوط النقل في كل من منطقة أبوظبي ومنطقة العين والمنطقة الغربية. ويلعب قطاع الكهرباء والمياه دوراً أساسياً في خطط النمو الاقتصادي للإمارة حيث يعمل القطاع على توفير الخدمات الضرورية لدعم عملية النمو الاقتصادي والاجتماعي في الإمارة.

شهد قطاع الكهرباء والمياه تطوراً ملحوظاً وذلك بعد صدور قانون إنشاء هيئة مياه وكهرباء أبوظبي في مارس 1998، وهي جهة إشرافية عليا تشرف على تطوير نشاط الكهرباء والمياه وتنظيمه وتقوم بتنفيذ السياسات الحكومية في هذا الشأن.

ونتيجة الطلب المتزايد والتوسيع العمراني والصناعي للذين تشهدهما الإمارة، بلغ إنتاج الكهرباء عام 2015 ما يقارب 62,248 جيغا واط/ساعة أي ارتفع بنسبة 6.7% عن عام 2014، وكانت كمية المياه المحلّة المتوافرة في إمارة أبوظبي 257,262 مليون جالون بريطاني عام 2015، أي ارتفعت بنسبة 1.6% عن عام 2014.

11.3.6 إحصاءات الطاقة الكهربائية

(ميغاوات ساعة)

البيان	2012	2013	2014	2015
الطاقة الكهربائية المولدة عن طريق الشركات	50,378,419	51,936,813	58,342,545	66,626,469
المحول من شركتي إيماال وتكرير	2,828	27,982	11,802	-4,378,464
الإجمالي	50,381,247	51,964,795	58,354,347	62,248,005
الطاقة الكهربائية المصدرة من إمارة أبوظبي	3,264,421	2,698,226	5,513,310	-731,065
الطاقة الكهربائية المستهلكة في إمارة أبوظبي*	47,116,826	49,266,569	52,841,037	62,979,070
نصيب الفرد من الكهرباء المستهلكة	20.35	19.77	19.89	22.62
قدرة توليد الكهرباء (ميغاوات)	10,867	10,917	12,571	12,571

المصدر: شركة أبوظبي للماء والكهرباء

* الاستهلاك يشمل الاستهلاك الداخلي للمحطات بالإضافة إلى المفقود عبر الشبكة

12.3.6 استهلاك الكهرباء حسب المنطقة

(ميغاوات ساعة)

2015	2014	2013	2012	المنطقة
62,979,070	52,841,037	49,266,569	47,116,826	الاستهلاك الكلي*
37,345,510	32,575,456	30,560,312	29,237,489	منطقة أبوظبي
11,802,149	10,390,745	9,736,976	9,816,642	منطقة العين
13,831,411	9,874,836	8,969,281	8,062,695	المنطقة الغربية

المصدر: شركة أبوظبي للماء والكهرباء

* الاستهلاك يشمل الاستهلاك الداخلي للمحطات بالإضافة إلى المفقود عبر الشبكة

الشكل 4.3.6 استهلاك الكهرباء حسب المنطقة

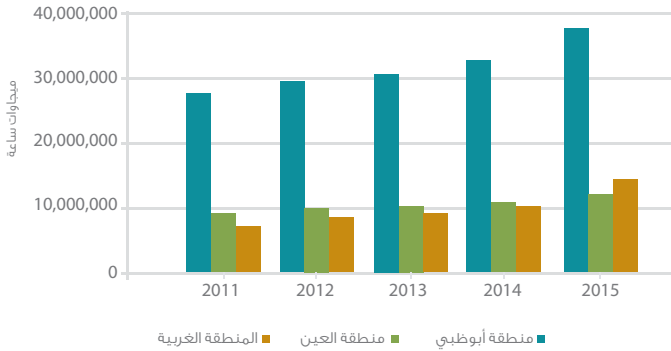

المصدر: شركة أبوظبي للماء والكهرباء

13.3.6 التوزيع النسبي لاستهلاك الكهرباء حسب القطاع (%)

القطاع	2012	2013	2014	2015
المجموع	100.0	100.0	100	100.0
المنزلي	30.5	29.9	29.4	26.9
التجاري	29.8	30.0	30.2	48.2
الحكومي	23.9	24.1	24.7	9.3
الزراعة	6.1	5.6	5.4	5.7
الصناعة	9.3	9.7	10.0	9.7
أخرى	0.3	0.7	0.4	0.3

المصدر: شركة أبوظبي للتوزيع، شركة العين للتوزيع.
ملاحظة: تم أخذ قراءة العداد بشكل تراكمي من عام 2008 إلى عام 2011 للمنطقة الغربية (المرفا)

14.3.6 التوزيع النسبي لاستهلاك الكهرباء حسب المنطقة والقطاع، 2015 (%)

القطاع	منطقة أبوظبي	منطقة العين	المنطقة الغربية	المجموع
المنزلي	63.1	30.1	6.8	100
التجاري	66.3	10.8	22.9	100
الحكومي	74.8	20.2	5.0	100
الزراعة	9.4	67.3	23.3	100
الصناعة	68.1	16.3	15.6	100
أخرى	9.5	89.8	0.7	100

المصدر: شركة أبوظبي للتوزيع، شركة العين للتوزيع

15.3.6 استهلاك الوقود في نشاط الكهرباء والمياه

البيان	2012	2013	2014	2015
غاز طبيعي (مليون قدم مكعب)	554,789	565,062	618,009	676,155
نفط خام (ألف جالون بريطاني)	0	1	6	6,056
زيت الغاز (ألف جالون بريطاني)	1,267	5,372	6,708	6,873
زيت الوقود (ألف جالون بريطاني)	-	-	-	-

المصدر: شركة أبوظبي للماء والكهرباء

16.3.6 استهلاك الوقود في نشاط الكهرباء والمياه

(بليون وحدة حرارية بريطانية)

البيان	2012	2013	2014	2015
المجموع	574,709	588,794	634,974	691,471
غاز طبيعي	574,499	587,905	633,862	689,368
نفط خام	0	0.1	0.9	984
زيت الغاز	210	889	1,110	1,119
زيت الوقود	-	-	-	-

المصدر: شركة أبوظبي للماء والكهرباء

17.3.6 إنتاج واستهلاك المياه المحلاة والطاقة الإنتاجية المخطط لبلوغها

(مليون جالون بريطاني)

البيان	2012	2013	2014	2015
كمية المياه المحلاة المتوفرة	238,605	244,666	253,264	257,262
الإنتاج	194,321	198,048	203,238	205,818
الإمداد من محطة الفجيرة	44,284	46,618	50,026	51,444
الاستهلاك	232,999	238,123	248,085	253,749
الاستهلاك اليومي	637	652	680	695
متوسط حصة الفرد من الاستهلاك اليومي (جالون)	275	262	256	250
الطاقة التصميمية للمياه المحلاة (مليون جالون/يوم)	682	682	683	683

المصدر: شركة أبوظبي للماء والكهرباء

الشكل 5.3.6 استهلاك وكمية المياه المحلاة المتوفرة

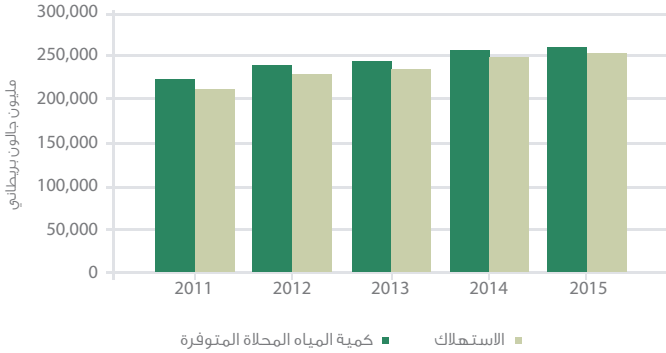

المصدر: شركة أبوظبي للماء والكهرباء.

18.3.6 استهلاك المياه المحلاة حسب المنطقة

(مليون جالون بريطاني)

المنطقة	2015	2014	2013	2012
الاستهلاك الكلي	253,749	248,085	238,123	232,999
منطقة أبوظبي	152,773	150,312	144,501	143,655
منطقة العين	69,595	64,704	64,487	62,993
المنطقة الغربية	31,381	33,069	29,134	26,351

المصدر: شركة أبوظبي للماء والكهرباء

الشكل 6.3.6 استهلاك المياه المحلاة حسب المنطقة، 2015

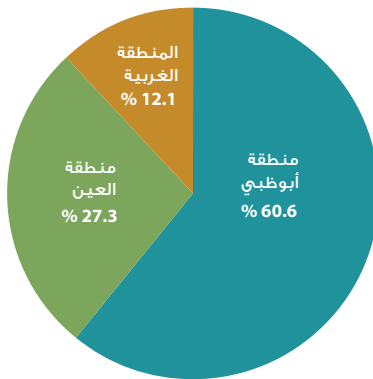

المصدر: شركة أبوظبي للماء والكهرباء.

19.3.6 التوزيع النسبي لاستهلاك المياه المحلاة حسب القطاع (%)

2015	2014	2013	2012	القطاع
100	100	100	100	المجموع
47.8	49.6	51.9	51.8	المنزلي
18.9	14.7	14.0	13.7	التجاري
13.7	28.0	26.2	26.5	الحكومي
17.0	4.9	5.2	5.4	الزراعة
2.3	2.0	1.8	1.7	الصناعة
0.3	0.7	0.9	1.0	أخرى

المصدر: شركة أبوظبي للتوزيع، شركة العين للتوزيع

الشكل 7.3.6 استهلاك المياه المحلاة حسب القطاع، 2015

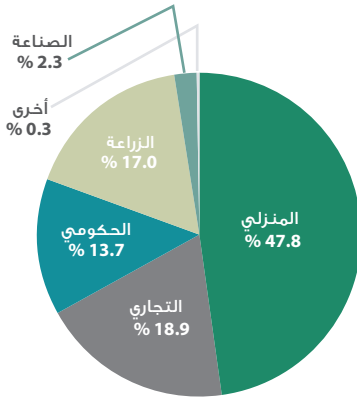

المصدر: شركة أبوظبي للماء والكهرباء.

20.3.6 التوزيع النسبي لاستهلاك المياه المحلاة حسب المنطقة والقطاع، 2015 (%)

القطاع	منطقة أبوظبي	منطقة العين	المنطقة الغربية	المجموع
المنزلي	57.1	28.6	14.4	100
التجاري	69.1	16.3	14.6	100
الحكومي	56.4	24.1	19.5	100
الزراعة	47.7	50.0	2.3	100
الصناعة	68.6	25.5	5.9	100
أخرى	0.0	100.0	0.0	100

المصدر: شركة أبوظبي للتوزيع، شركة العين للتوزيع

21.3.6 خطوط نقل المياه والكهرباء حسب المنطقة، 2015 (كيلومتر)

المنطقة	منطقة أبوظبي	منطقة العين	المنطقة الغربية
أطوال خطوط نقل الكهرباء	2412.0	1569.7	2978.0
أطوال خطوط أنابيب نقل المياه	852.0	1580.0	879.0

المصدر: شركة أبوظبي للنقل والتحكم (ترانسكو)

الطاقة المتجددة

تلعب الطاقة المتجددة دوراً مهماً في عصرنا الحالي وقد أولت حكومة إمارة أبوظبي اهتماماً متزايداً بالطاقة المتجددة في الفترة السابقة وذلك في إطار جهودها لتنويع مصادر الطاقة في أبوظبي، حيث أطلقت مبادرة طموحة في مجال الطاقة المتجددة وهي مبادرة مصدر والتي تلعب دوراً حيوياً في تعزيز الموقع الريادي لإمارة أبوظبي في مجال الطاقة المتجددة، بما يسهم تخفيض انبعاثات ثاني أكسيد الكربون في الغلاف الجوي وظاهرة الاحتباس الحراري والتغيرات المناخية، ودعم مسيرة التنويع الاقتصادي وتطوير الموارد البشرية.

وقد أظهرت الإحصاءات في مجال الطاقة الكهربائية أن هناك تزايداً مستمراً في كمية الطاقة المولدة لتصل إلى 264,014 ميجا وات/ساعة في عام 2015 بنمو بلغ 0.5 % عن العام 2014، كما زاد الصادر من الكهرباء بنسبة 0.4 % والوارد من الكهرباء بنسبة 0.7 % خلال الفترة نفسها، حيث تعود هذه الزيادة إلى بدء تشغيل محطة شمس في أواخر عام 2013.

22.3.6 إحصاءات الطاقة المتجددة

(ميجاوات ساعة)

البيان	2012	2013	2014	2015
كمية الكهرباء المولدة	18,586	47,823	262,667	264,014
الصادر من الكهرباء	17,131	43,754	232,228	233,147
الوارد من الكهرباء	18,383	34,903	50,605	50,955
القدرة المركبة للتوليد (ميجا وات)	11	111	111	111

المصدر: شركة أبوظبي لطاقة المستقبل (مصدر)

ملاحظة: تم بدء إنتاج محطة شمس من أواخر عام 2013

الشكل 8.3.6 إحصاءات الطاقة المتجددة

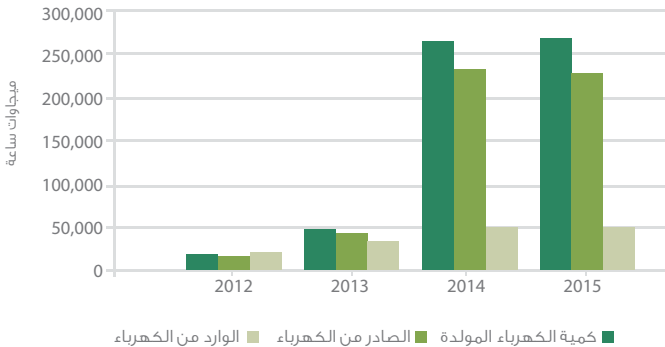

المصدر: شركة أبوظبي لطاقة المستقبل (مصدر)