





صاحب السمو الشيخ  
خليفة بن زايد آل نهيان  
رئيس دولة الإمارات العربية المتحدة



صاحب السمو الشيخ

محمد بن زايد آل نهيان

ولي عهد أبوظبي - نائب القائد الأعلى للقوات المسلحة

## تقديم

يسر مركز الإحصاء - أبوظبي أن يقدم لمتخذي القرار وراسمي الخطط والبرامج والسياسات والمستثمرين ورجال الأعمال والباحثين وجميع المعنيين بالبيانات والمؤشرات الإحصائية إصداره السنوي من الكتاب الإحصائي لإمارة أبوظبي للعام 2015، والذي يربط بدقة مختلف مؤشرات ودلائل التنمية الشاملة التي شهدتها الإمارة خلال السنوات الماضية، في ظل القيادة الرشيدة لصاحب السمو الشيخ خليفة بن زايد آل نهيان، رئيس دولة الإمارات العربية المتحدة، حاكم إمارة أبوظبي - حفظه الله، فضلاً عن المتابعة الحثيثة والتوجيهات السديدة من سمو الشيخ محمد بن زايد آل نهيان ولي عهد أبوظبي نائب القائد الأعلى للقوات المسلحة رئيس المجلس التنفيذي لإمارة أبوظبي.

ويتضمن الكتاب الإحصائي لهذا العام العديد من المؤشرات الإحصائية الجديدة، كما يشتمل هذا الإصدار في طبعته الجديدة جداول ومعلومات وبيانات حديثة، تمت إضافتها في سياق جهود المركز المتواصلة لإحداث نقلة نوعية كبرى في هذا الإصدار من حيث شمول البيانات ودقتها وتميز أساليب عرضها، للمساعدة في دراستها وتحليل أثارها في استشراف المستقبل ورسم الخطط والاستراتيجيات.

ويأتي إصدار «الكتاب الإحصائي السنوي لإمارة أبوظبي 2015»، انطلاقاً من إيمان المركز بأهمية البيانات الإحصائية الحديثة في اتخاذ القرارات الرشيدة ورسم السياسات السديدة على كافة المستويات العامة والخاصة، حيث يقدم هذا الكتاب صورة متكاملة لمؤشرات التنمية الشاملة في الإمارة خلال السنوات الماضية (2005 - 2014) التي تعكس التطورات الشاملة، والتحويلات الكبرى التي شهدتها الإمارة في جميع الأنشطة والمجالات، بما في ذلك الإقتصاد والتجارة والصناعة والسكان والديموغرافيا والإحصاءات الاجتماعية وإحصاءات القوى العاملة والزراعة والبيئة والطاقة والمياه وغيرها.

ورغم كل مايناله مركز الإحصاء - أبوظبي من جهود حثيثة وطاقات كبيرة في جمع البيانات التي تضمنها الكتاب الإحصائي السنوي، فإنه لا بد من التأكيد على أن هذا الكتاب ما كان له أن يتبوأ هذه المكانة المتميزة ويحظى باهتمام مستخدمي البيانات بمختلف أهدافهم وتوجهاتهم، لولا تضافر جهود شركائنا الاستراتيجيين، من الدوائر والهيئات المحلية الحكومية وشبه الحكومية والوزارات الاتحادية ومؤسسات القطاع الخاص، الذين قدموا للمركز ما يحتاجه من بيانات، إيماناً من الجميع بأهمية العمل بروح الفريق الحريص على رفعة وطنه.

ونحن إذ نضع بين أيديكم إصدارنا السنوي من الكتاب الإحصائي لإمارة أبوظبي للعام 2015، فإننا نتطلع إلى مقترحاتكم وملاحظاتكم البناءة لتطوير هذا المرجع الإحصائي المهم، من حيث الشمول وجودة البيانات وطريقة عرضها وتحليلها، آمليين أن يحقق هذا الإصدار أهداف ومتطلبات متخذي القرار وكافة المهتمين والمعنيين بالبيانات والمؤشرات الإحصائية لإمارة أبوظبي.

والله ولي التوفيق...



بطي أحمد محمد بن بطي القبيسي

أغسطس 2015



= البيانات غير متوافرة	-
= تقديرات أولية	*
= أقل من نصف الوحدة المعنية	0.00
= لا تنطبق	خانة شاغرة
= ملمتر	ملم
= كيلوغرام	كلغم
= ألف	000
= درهم إماراتي	درهم
= متر مربع	م <sup>2</sup>
= متر مكعب	م <sup>3</sup>

• الأرقام المائلة تقديرية وقد تخضع للمراجعة لاحقاً.

• نسبة لتقريب الكسور العشرية إلى أقرب رقم صحيح، فإن المجموع المذكور قد لا يتطابق مع حاصل الجمع الفعلي للأعداد التي تتألف منها في بعض الجداول.

• تتعلق جميع الأرقام الواردة في هذا الكتاب بإمارة أبوظبي، فيما عدا الحالات التي يشار فيها إلى خلاف ذلك. وما لم تتم الإشارة إلى تفاصيل حسب المناطق داخل الجدول، فإن الأرقام تعكس إجمالي الإمارة، وأينما وردت كلمة "أبوظبيي" مجردة في هذا الكتاب فهي تشير إلى منطقة أبوظبي فقط وليس كل الإمارة.

## الوحدات والرموز

## 13 ..... 1. الاقتصاد

- المجاميع الاقتصادية
- التجارة الخارجية السلعية
- الأسعار
- الإحصاءات المالية
- مالية الحكومة العامة
- الأجور والتعويضات
- الاستثمار الأجنبي

## 71 ..... 2. الصناعة والأعمال

- مناخ الاستثمار
- الصناعة التحويلية
- النفط والغاز
- البتروكيماويات
- الكهرباء و المياه
- البناء والتشييد
- النقل
- تقنية المعلومات و الاتصالات
- الفنادق

## 111 ..... 3. السكان والديموغرافيا

- السكان
- المواليد والوفيات
- الزواج والطلاق

## 163 ..... 4. الإحصاءات الاجتماعية

- التعليم
- الصحة
- الرعاية الاجتماعية
- الثقافة والتراث

## 211 ..... 5. القوى العاملة

- تركيبة القوى العاملة
- المشتغلون
- البطالة
- السكان غير النشيطين اقتصادياً ومعدل البطالة

## 245 ..... 6. الزراعة والبيئة

- الزراعة
- البيئة
- الطاقة و المياه

## المحتويات

## 1. الاقتصاد

- المجاميع الاقتصادية
- التجارة الخارجية السلعية
- الأسعار
- الإحصاءات المالية
- مالية الحكومة العامة
- الأجور والتعويضات
- الاستثمار الأجنبي

## 1.1. المجاميع الاقتصادية

يتناول هذا القسم إحصاءات مجمعة ومفصلة عن بعض المتغيرات الاقتصادية الكلية المهمة حسب التصنيف الصناعي الدولي الموحد للأنشطة الاقتصادية جميعها. التفتيح الرابح، حيث يتضمّن بيانات عن الناتج المحلي الإجمالي حسب النشاط الاقتصادي بالأسعار الجارية والثابتة، بالإضافة إلى معدّلات النمو السنوي، والتوزيع النسبي للناتج المحلي الإجمالي حسب النشاط الاقتصادي، وتكوين رأس المال الثابت حسب النشاط الاقتصادي، وغيرها من البيانات ذات الصلة باقتصاد الإمارة.

بلغت تقديرات الناتج المحلي الإجمالي الإمارة أبوظبي خلال عام 2014 ما يعادل 952,676 مليون درهمم بالأسعار الجارية، مقارنة بنحو 931,773 مليون درهمم بالأسعار الجارية في عام 2013. بمعدّل نمو سنوي مقداره 2.2% في عام 2014 و2.4% في عام 2013. ما يؤكّد قوة اقتصاد الإمارة وصلابته.

وقد أشارت البيانات إلى أن متوسط نصيب الفرد من الناتج المحلي الإجمالي خلال عام 2014 بلغ 358.6 ألف درهمم بالأسعار الجارية. كما بلغ إجمالي تكوين رأس المال الثابت 153,599 مليون درهمم في عام 2014، بينما بلغت تعويضات العاملين 209,663 مليون درهمم خلال العام نفسه.

يشير الناتج المحلي الإجمالي بالأسعار الثابتة إلى قيمة السلع والخدمات المنتجة من حيث الحجم، ويقاس من خلال تثبيت الأسعار. وقد حقق الناتج المحلي الإجمالي بالأسعار الثابتة نمواً بنسبة 4.7% خلال عام 2014، مقارنة بعام 2013 حيث بلغت نسبة نموّه 4.5%. وكانت الأنشطة المساهمة بشكل رئيسي في هذا النمو خلال عام 2014 هي «الأنشطة المالية وأنشطة التأمين» و«الإدارة العامة والدفاع، الضمان الاجتماعي الإيجاري» و«النقل والتخزين» وبمعدّلات نمو 27.1%، 12.8% و12.0% على التوالي.

استحوذت التنمية والإصلاح الاقتصادي في إمارة أبوظبي حيزاً كبيراً من اهتمامات القيادة العليا، وذلك من أجل تحقيق الرفي والتطور واللاحق بالعالم المتقدم، ونتيجة لهذا الاهتمام الكبير وصلت التنمية في الإمارة إلى مراحل متقدمة وتطور الاقتصاد المحلي حتى وصل إلى مستويات عالمية من خلال امتلاكه مقومات المنافسة للعديد من الاقتصاديات إقليمياً وعالمياً.

يعدّ الناتج المحلي الإجمالي أحد أهم المؤشرات الاقتصادية التي تعبر عن الأداء الاقتصادي لبلد ما، فهو عبارة عن مجموع القيم المضافة من قبل المنتجين المقيمين في كافة أنشطة الاقتصاد المعني خلال العام، حيث يشمل السلع والخدمات المنتجة كافة في الاقتصاد، ناقضاً مستلزمات الإنتاج. وقد ظلت إمارة أبوظبي طيلة السنوات الماضية تسهم بنحو 60% من الناتج المحلي الإجمالي لدولة الإمارات العربية المتحدة، فيما يشكل سكانها نحو 34% من إجمالي السكان، بحسب بيانات تعداد 2005.

تتناول الجداول والرسوم البيانية المستخدمة في هذا الفصل من الكتاب الإحصائي، أداء الأنشطة الاقتصادية جميعها في الإمارة، حيث تظهر البيانات النمو والاستقرار الذي حققه اقتصاد إمارة أبوظبي خلال السنوات السابقة، كما تعرض الجداول بيانات عن الحسابات القومية مثل الناتج المحلي الإجمالي حسب النشاط الاقتصادي بالأسعار الجارية والثابتة، ومعدّلات النمو، ومساهمة الأنشطة الاقتصادية في الناتج المحلي الإجمالي، ومتوسط نصيب الفرد من الناتج المحلي الإجمالي. كما يتناول هذا الفصل أيضاً تكوين رأس المال حسب الأنشطة الاقتصادية، وتعويضات العاملين بالأسعار الجارية، وبيانات المالية العامة لحكومة أبوظبي، وكذلك البيانات الأخرى ذات الأهمية الاقتصادية.

الناتج المحلي الإجمالي بالأسعار الجارية (مليون درهم)	952,676
الناتج المحلي الإجمالي بأسعار عام 2007 الثابتة (مليون درهم)	736,148
معدل نمو الناتج المحلي الإجمالي بالأسعار الجارية (%)	2.2%
معدل نمو الناتج المحلي الإجمالي بأسعار عام 2007 الثابتة (%)	4.7%
مساهمة النفط في الناتج المحلي الإجمالي بالأسعار الجارية (%)	51.0%
نصيب الفرد من الناتج المحلي الإجمالي بالأسعار الجارية (ألف درهم)	358.6
نصيب الفرد من الناتج المحلي الإجمالي بالأسعار الثابتة لعام 2007 (ألف درهم)	277.1
إجمالي تكوين رأس المال الثابت (مليون درهم)	153,599
الاستثمار الأجنبي المباشر (مليون درهم)، 2013	71,931
صادرات النفط والغاز والمنتجات النفطية من إمارة أبوظبي (مليون درهم)	309,544
الصادرات غير النفطية عبر منافذ إمارة أبوظبي (مليون درهم)	18,964
المعاد تصديره عبر منافذ إمارة أبوظبي (مليون درهم)	25,316
الواردات عبر منافذ إمارة أبوظبي (مليون درهم)	107,976
معدل التضخم (%)	3.2%

1.1.1. الناتج المحلي الإجمالي حسب النشاط الاقتصادي بالأسعار الجارية

(مليون درهم)

النشاط الاقتصادي	2014*	2013	2010	2005
المجموع	952,676	931,773	639,952	383,430
الزراعة والحراجة وصيد الأسماك	5,991	5,784	4,556	4,600
الصناعات الاستخراجية (تشمل النفط الخام والغاز الطبيعي)	485,714	511,093	317,237	215,455
الصناعات التحويلية	51,997	48,567	35,813	28,584
الكهرباء والغاز والمياه وأنشطة إدارة النفايات	23,496	22,344	16,536	8,716
التشييد والبناء	91,286	85,672	82,781	26,321
تجارة الجملة والتجزئة؛ إصلاح المركبات ذات المحركات والدراجات النارية	42,143	35,617	28,524	19,613
النقل والتخزين	40,535	34,881	21,236	8,696
خدمات الإقامة والطعام	9,928	8,910	7,548	3,602
المعلومات والاتصالات	19,995	19,223	19,038	15,262
الأنشطة المالية وأنشطة التأمين	68,597	55,928	29,332	17,988
الأنشطة العقارية	44,005	40,174	27,555	10,361
الأنشطة المهنية والعلمية والتقنية	20,007	18,847	18,032	10,252
أنشطة الخدمات الإدارية وخدمات الدعم	10,806	10,007	7,935	5,858
الإدارة العامة والدفاع؛ الضمان الاجتماعي الإجباري	55,463	48,016	30,662	10,324
التعليم	12,012	11,237	6,986	5,225
أنشطة الصحة البشرية والخدمة الاجتماعية	12,258	10,761	3,670	1,500
الفنون والترفيه والترويج وأنشطة الخدمات الأخرى	2,648	2,416	3,414	1,598
أنشطة الأسر المعيشية كصاحب عمل	3,995	3,216	1,572	913
الخدمات المصرفية المحتسبة	48,199-	40,921-	22,475-	11,436-

المصدر: مركز الإحصاء - أبوظبي  
\* تقديرات أولية

2.1.1. الناتج المحلي الإجمالي حسب النشاط الاقتصادي بالأسعار الثابتة لعام 2007

(مليون درهم)

النشاط الاقتصادي	2014*	2013	2010	2005
المجموع	736,148	702,941	587,107	491,664
الزراعة والحراجة وصيد الأسماك	5,222	5,383	4,488	4,689
الصناعات الاستخراجية (تشمل النفط الخام والغاز الطبيعي)	371,811	363,821	303,891	291,455
الصناعات التحويلية	41,689	40,090	32,075	35,316
الكهرباء والغاز والمياه وأنشطة إدارة النفايات	20,514	18,589	15,403	10,494
التشييد والبناء	88,360	85,545	83,263	35,129
تجارة الجملة والتجزئة؛ إصلاح المركبات ذات المحركات والدراجات النارية	29,018	26,705	23,826	21,602
النقل والتخزين	24,688	22,042	16,675	9,974
خدمات الإقامة والطعام	8,217	7,921	5,824	3,811
المعلومات والاتصالات	19,408	18,469	19,173	16,995
الأنشطة المالية وأنشطة التأمين	57,069	44,886	25,742	21,439
الأنشطة العقارية	33,284	31,757	21,783	13,828
الأنشطة المهنية والعلمية والتقنية	15,567	15,137	15,115	12,284
أنشطة الخدمات الإدارية وخدمات الدعم	8,407	8,037	6,651	7,019
الإدارة العامة والدفاع؛ الضمان الاجتماعي الإجباري	31,963	28,327	19,248	11,047
التعليم	8,107	7,748	6,926	5,690
أنشطة الصحة البشرية والخدمة الاجتماعية	7,754	6,800	2,396	1,576
الفنون والترفيه والترويج وأنشطة الخدمات الأخرى	2,060	1,940	3,037	1,853
أنشطة الأسر المعيشية كصاحب عمل	3,109	2,583	1,318	1,093
الخدمات المصرفية المحتسبة	40,099-	32,842-	19,724-	13,630-

المصدر: مركز الإحصاء - أبوظبي  
\* تقديرات أولية

3.1.1. نصيب الفرد من الناتج المحلي الإجمالي بالأسعار الجارية

البيان	2014*	2013	2010	2005
الناتج المحلي الإجمالي (مليون درهم)	952,676	931,773	639,952	383,430
الناتج المحلي الإجمالي النفطي (مليون درهم)	485,714	511,093	317,237	215,455
الناتج المحلي الإجمالي غير النفطي (مليون درهم)	466,962	420,680	322,715	167,975
نصيب الفرد من الناتج المحلي الإجمالي (ألف درهم)	358.6	373.8	305.5	279.0
نصيب الفرد من الناتج المحلي الإجمالي النفطي (ألف درهم)	182.8	205.1	151.5	156.8
نصيب الفرد من الناتج المحلي الإجمالي غير النفطي (ألف درهم)	175.8	168.8	154.1	122.2
معدل النمو السنوي لنصيب الفرد من الناتج المحلي الإجمالي (%)	4.1-	4.9-	16.0	26.1
معدل النمو السنوي لنصيب الفرد من الناتج المحلي الإجمالي النفطي (%)	10.8-	8.5-	28.8	39.7
معدل النمو السنوي لنصيب الفرد من الناتج المحلي الإجمالي غير النفطي (%)	4.2	0.0	5.7	12.1

المصدر: مركز الإحصاء - أبوظبي  
\* تقديرات أولية

4.1.1. نصيب الفرد من الناتج المحلي الإجمالي بالأسعار الثابتة لعام 2007

البيان	2014*	2013	2010	2005
الناتج المحلي الإجمالي (مليون درهم)	736,148	702,941	587,107	491,664
الناتج المحلي الإجمالي النفطي (مليون درهم)	371,811	363,821	303,891	291,455
الناتج المحلي الإجمالي غير النفطي (مليون درهم)	364,337	339,120	283,217	200,209
نصيب الفرد من الناتج المحلي الإجمالي (ألف درهم)	277.1	282.0	280.3	357.8
نصيب الفرد من الناتج المحلي الإجمالي النفطي (ألف درهم)	140.0	146.0	145.1	212.1
نصيب الفرد من الناتج المحلي الإجمالي غير النفطي (ألف درهم)	137.2	136.1	135.2	145.7
معدل النمو السنوي لنصيب الفرد من الناتج المحلي الإجمالي (%)	1.7-	2.9-	3.3	-
معدل النمو السنوي لنصيب الفرد من الناتج المحلي الإجمالي النفطي (%)	4.1-	4.2-	3.6	-
معدل النمو السنوي لنصيب الفرد من الناتج المحلي الإجمالي غير النفطي (%)	0.8	1.6-	2.9	-

المصدر: مركز الإحصاء - أبوظبي  
\* تقديرات أولية

5.1.1. معدلات النمو السنوية للناتج المحلي الإجمالي حسب النشاط الاقتصادي بالأسعار الجارية (%)

النشاط الاقتصادي	2014*	2013	2010	2005
المجموع	2.2	2.4	19.5	31.7
الزراعة والحراجة وصيد الأسماك	3.6	7.8	3.0-	2.6-
الصناعات الاستخراجية (تشمل النفط الخام والغاز الطبيعي)	5.0-	1.5-	32.7	45.9
الصناعات التحويلية	7.1	0.7	19.4	23.1
الكهرباء والغاز والمياه وأنشطة إدارة النفايات	5.2	1.1	12.7	31.4
التشييد والبناء	6.6	3.0	4.4	25.6
تجارة الجملة والتجزئة، إصلاح المركبات ذات المحركات والدراجات النارية	18.3	12.6	1.6	12.5
النقل والتخزين	16.2	8.9	37.9	9.5
خدمات الإقامة والطعام	11.4	2.8	20.1	21.8
المعلومات والاتصالات	4.0	2.6	20.7-	23.6
الأنشطة المالية وأنشطة التأمين	22.7	37.3	2.7-	17.6
الأنشطة العقارية	9.5	0.4-	15.6	12.3
الأنشطة المهنية والعلمية والتقنية	6.2	2.7	3.7	24.7
أنشطة الخدمات الإدارية وخدمات الدعم	8.0	2.4	18.2-	18.5
الإدارة العامة والدفاع؛ الضمان الاجتماعي الإجباري	15.5	19.2	49.1	2.8
التعليم	6.9	5.4	6.8-	10.2
أنشطة الصحة البشريّة والخدمة الاجتماعية	13.9	34.3	1.4-	21.3-
الفنون والترفيه والترويج وأنشطة الخدمات الأخرى	9.6	14.4-	65.1	46.9
أنشطة الأسر المعيشية كصاحب عمل	24.2	54.3	4.6	3.7
الخدمات المصرفية المحتسبة	17.8	27.4	0.4-	25.8

المصدر: مركز الإحصاء - أبوظبي  
\* تقديرات أولية

6.1.1. معدلات النمو السنوية للناتج المحلي الإجمالي حسب النشاط الاقتصادي بالأسعار الثابتة لعام 2007 (%)

النشاط الاقتصادي	2010	2012	2013	*2014
المجموع	6.5	4.8	4.5	4.7
الزراعة والحراثة وصيد الأسماك	1.8 -	5.2	2.3	3.0 -
الصناعات الاستخراجية (تشمل النفط الخام والغاز الطبيعي)	6.8	3.8	3.2	2.2
الصناعات التحويلية	6.3	1.3	4.6	4.0
الكهرباء والغاز والمياه وأنشطة إدارة النفايات	4.5	7.6	2.8	10.4
التشييد والبناء	9.7	1.6	0.6	3.3
تجارة الجملة والتجزئة، إصلاح المركبات ذات المحركات والدراجات النارية	0.3	6.0	8.0	8.7
النقل والتخزين	21.5	9.9	7.0	12.0
خدمات الإقامة والطعام	24.6	1.6	6.6	3.7
المعلومات والاتصالات	- 19.3	- 2.1	0.3	5.1
الأنشطة المالية وأنشطة التأمين	- 5.2	20.3	35.8	27.1
الأنشطة العقارية	8.7	- 16.2	0.2 -	4.8
الأنشطة المهنية والعلمية والتقنية	0.7	- 5.3	1.4	2.8
أنشطة الخدمات الإدارية وخدمات الدعم	- 20.6	0.2	1.1	4.6
الإدارة العامة والدفاع؛ الضمان الاجتماعي الإجباري	45.9	15.7	18.1	12.8
التعليم	4.5	1.4	4.9	4.6
أنشطة الصحة البشرية والخدمة الاجتماعية	- 1.9	41.6	33.0	14.0
الفنون والترفيه والترويج وأنشطة الخدمات الأخرى	64.6	6.9	- 15.5	6.2
أنشطة الأسر المعيشية كصاحب عمل	1.5	15.3	52.4	20.3
الخدمات المصرفية المحتسبة	- 3.0	12.8	26.1	22.1

المصدر: مركز الإحصاء - أبوظبي  
\* تقديرات أولية

7.1.1. الأهمية النسبية للأنشطة الاقتصادية من حيث مساهمتها في الناتج المحلي الإجمالي بالأسعار الجارية (%)

النشاط الاقتصادي	2005	2010	2013	*2014
المجموع	100	100	100	100
الزراعة والحراثة وصيد الأسماك	1.2	0.7	0.6	0.6
الصناعات الاستخراجية (تشمل النفط الخام والغاز الطبيعي)	56.2	49.6	54.9	51.0
الصناعات التحويلية	7.5	5.6	5.2	5.5
الكهرباء والغاز والمياه وأنشطة إدارة النفايات	2.3	2.6	2.4	2.5
التشييد والبناء	6.9	12.9	9.2	9.6
تجارة الجملة والتجزئة، إصلاح المركبات ذات المحركات والدراجات النارية	5.1	4.5	3.8	4.4
النقل والتخزين	2.3	3.3	3.7	4.3
خدمات الإقامة والطعام	0.9	1.2	1.0	1.0
المعلومات والاتصالات	4.0	3.0	2.1	2.1
الأنشطة المالية وأنشطة التأمين	4.7	4.6	6.0	7.2
الأنشطة العقارية	2.7	4.3	4.3	4.6
الأنشطة المهنية والعلمية والتقنية	2.7	2.8	2.0	2.1
أنشطة الخدمات الإدارية وخدمات الدعم	1.5	1.2	1.1	1.1
الإدارة العامة والدفاع؛ الضمان الاجتماعي الإجباري	2.7	4.8	5.2	5.8
التعليم	1.4	1.1	1.2	1.3
أنشطة الصحة البشرية والخدمة الاجتماعية	0.4	0.6	1.2	1.3
الفنون والترفيه والترويج وأنشطة الخدمات الأخرى	0.4	0.5	0.3	0.3
أنشطة الأسر المعيشية كصاحب عمل	0.2	0.2	0.3	0.4
الخدمات المصرفية المحتسبة	- 3.0	- 3.5	- 4.4	- 5.1

المصدر: مركز الإحصاء - أبوظبي  
\* تقديرات أولية

8.1.1 الأهمية النسبية للأنشطة الاقتصادية من حيث مساهمتها في الناتج المحلي الإجمالي بالأسعار الثابتة لعام 2007 (%)

النشاط الاقتصادي	2014*	2013	2010	2005
المجموع	100	100	100	100
الزراعة والحراجة وصيد الأسماك	0.7	0.8	0.8	1.0
الصناعات الاستخراجية (تشمل النفط الخام والغاز الطبيعي)	50.5	51.8	51.8	59.3
الصناعات التحويلية	5.7	5.7	5.5	7.2
الكهرباء والغاز والمياه وأنشطة إدارة النفايات	2.8	2.6	2.6	2.1
التشييد والبناء	12.0	12.2	14.2	7.1
تجارة الجملة والتجزئة؛ إصلاح المركبات ذات المحركات والدراجات النارية	3.9	3.8	4.1	4.4
النقل والتخزين	3.4	3.1	2.8	2.0
خدمات الإقامة والطعام	1.1	1.1	1.0	0.8
المعلومات والاتصالات	2.6	2.6	3.3	3.5
الأنشطة المالية وأنشطة التأمين	7.8	6.4	4.4	4.4
الأنشطة العقارية	4.5	4.5	3.7	2.8
الأنشطة المهنية والعلمية والتقنية	2.1	2.2	2.6	2.5
أنشطة الخدمات الإدارية وخدمات الدعم	1.1	1.1	1.1	1.4
الإدارة العامة والدفاع؛ الضمان الاجتماعي الإجباري	4.3	4.0	3.3	2.2
التعليم	1.1	1.1	1.2	1.2
أنشطة الصحة البشرية والخدمة الاجتماعية	1.1	1.0	0.4	0.3
الفنون والترفيه والترويج وأنشطة الخدمات الأخرى	0.3	0.3	0.5	0.4
أنشطة الأسر المعيشية كصاحب عمل	0.4	0.4	0.2	0.2
الخدمات المصرفية المحتسبة	5.4-	4.7-	3.4-	2.8-

المصدر: مركز الإحصاء - أبوظبي

\* تقديرات أولية

9.1.1 مؤشرات التجارة الخارجية عبر منافذ إمارة أبوظبي كنسبة من الناتج المحلي الإجمالي بالأسعار الجارية (%)

البيان	2014*	2013	2010	2005
مجموع التجارة	48.5	*66.9	60.5	59.0
مجموع الصادرات	37.1	*56.1	47.0	49.8
النفط والغاز والمنتجات النفطية	32.5	*52.6	43.5	48.2
الصادرات غير النفطية	2.0	1.7	1.8	0.8
المعاد تصديره	2.7	1.8	1.7	0.8
الواردات	11.3	10.8	13.5	9.2
صافي التجارة السلعية	25.8	*45.4	33.5	40.7

المصدر: مركز الإحصاء - أبوظبي

\* تقديرات أولية

10.1.1 إجمالي تكوين رأس المال الثابت حسب النشاط الاقتصادي بالأسعار الجارية

(مليون درهم)

النشاط الاقتصادي	2014*	2013	2010	2005
المجموع	153,599	142,667	142,852	47,278
الزراعة والحراة وصيد الأسماك	643	612	486	500
الصناعات الاستخراجية (تشمل النفط الخام والغاز الطبيعي)	27,925	27,620	33,716	7,246
الصناعات التحويلية	24,386	23,440	28,740	8,631
الكهرباء والغاز والمياه وأنشطة إدارة النفايات	7,550	6,714	12,634	5,900
التشييد والبناء	4,348	3,877	4,541	1,985
تجارة الجملة والتجزئة، إصلاح المركبات ذات المحركات والدراجات النارية	2,382	2,160	1,205	1,107
النقل والتخزين	14,525	12,756	11,253	5,192
خدمات الإقامة والطعام	837	762	505	3,642
المعلومات والاتصالات	2,751	2,352	1,979	828
الأنشطة المالية وأنشطة التأمين	2,479	2,192	5,687	630
الأنشطة العقارية	31,771	27,627	9,446	899
الأنشطة المهنية والعلمية والتقنية	878	806	309	514
أنشطة الخدمات الإدارية وخدمات الدعم	1,190	1,062	416	1,271
الإدارة العامة والدفاع؛ الضمان الاجتماعي الإجباري	25,120	24,568	26,842	7,466
التعليم	3,526	3,225	3,181	544
أنشطة الصحة البشرية والخدمة الاجتماعية	3,011	2,655	1,592	900
الفنون والترفيه والترويج وأنشطة الخدمات الأخرى	277	240	317	23

المصدر: مركز الإحصاء - أبوظبي

\* تقديرات أولية

11.1.1 الأهمية النسبية لإجمالي تكوين رأس المال الثابت حسب النشاط الاقتصادي بالأسعار الجارية

(%)

النشاط الاقتصادي	2014*	2013	2010	2005
المجموع	100	100	100	100
الزراعة والحراة وصيد الأسماك	0.4	0.4	0.3	1.1
الصناعات الاستخراجية (تشمل النفط الخام والغاز الطبيعي)	18.2	19.4	23.6	15.3
الصناعات التحويلية	15.9	16.4	20.1	18.3
الكهرباء والغاز والمياه وأنشطة إدارة النفايات	4.9	4.7	8.8	12.5
التشييد والبناء	2.8	2.7	3.2	4.2
تجارة الجملة والتجزئة، إصلاح المركبات ذات المحركات والدراجات النارية	1.6	1.5	0.8	2.3
النقل والتخزين	9.5	8.9	7.9	11.0
خدمات الإقامة والطعام	0.5	0.5	0.4	7.7
المعلومات والاتصالات	1.8	1.6	1.4	1.8
الأنشطة المالية وأنشطة التأمين	1.6	1.5	4.0	1.3
الأنشطة العقارية	20.7	19.4	6.6	1.9
الأنشطة المهنية والعلمية والتقنية	0.6	0.6	0.2	1.1
أنشطة الخدمات الإدارية وخدمات الدعم	0.8	0.7	0.3	2.7
الإدارة العامة والدفاع؛ الضمان الاجتماعي الإجباري	16.4	17.2	18.8	15.8
التعليم	2.3	2.3	2.2	1.1
أنشطة الصحة البشرية والخدمة الاجتماعية	2.0	1.9	1.1	1.9
الفنون والترفيه والترويج وأنشطة الخدمات الأخرى	0.2	0.2	0.2	0.0

المصدر: مركز الإحصاء - أبوظبي

\* تقديرات أولية

**12.1.1 - إجمالي تكوين رأس المال الثابت حسب النشاط الاقتصادي كنسبة من الناتج المحلي الإجمالي بالأسعار الجارية**  
(%)

النشاط الاقتصادي	2014*	2013	2010	2005
المجموع	16.1	15.3	22.3	12.3
الزراعة والحراة وصيد الأسماك	0.1	0.1	0.1	0.1
الصناعات الاستخراجية (تشمل النفط الخام والغاز الطبيعي)	2.9	3.0	5.3	1.9
الصناعات التحويلية	2.6	2.5	4.5	2.3
الكهرباء والغاز والمياه وأنشطة إدارة النفايات	0.8	0.7	2.0	1.5
التشييد والبناء	0.5	0.4	0.7	0.5
تجارة الجملة والتجزئة، إصلاح المركبات ذات المحركات والدراجات النارية	0.3	0.2	0.2	0.3
النقل والتخزين	1.5	1.4	1.8	1.4
خدمات الإقامة والطعام	0.1	0.1	0.1	0.9
المعلومات والاتصالات	0.3	0.3	0.3	0.2
الأنشطة المالية وأنشطة التأمين	0.3	0.2	0.9	0.2
الأنشطة العقارية	3.3	3.0	1.5	0.2
الأنشطة المهنية والعلمية والتقنية	0.1	0.1	0.0	0.1
أنشطة الخدمات الإدارية وخدمات الدعم	0.1	0.1	0.1	0.3
الإدارة العامة والدفاع؛ الضمان الاجتماعي الإجباري	2.6	2.6	4.2	1.9
التعليم	0.4	0.3	0.5	0.1
أنشطة الصحة البشرية والخدمة الاجتماعية	0.3	0.3	0.2	0.2
الفنون والترفيه والترويج وأنشطة الخدمات الأخرى	0.0	0.0	0.0	0.0

المصدر: مركز الإحصاء - أبوظبي  
\* تقديرات أولية

**13.1.1 - معدلات النمو السنوية لإجمالي تكوين رأس المال الثابت حسب النشاط الاقتصادي بالأسعار الجارية**  
(%)

النشاط الاقتصادي	2014*	2013	2010	2005
المجموع	7.7	16.0-	8.1-	7.5
الزراعة والحراة وصيد الأسماك	5.1	7.0	3.0-	1.4-
الصناعات الاستخراجية (تشمل النفط الخام والغاز الطبيعي)	1.1	21.7-	0.6-	5.3
الصناعات التحويلية	4.0	35.9-	12.2	11.5
الكهرباء والغاز والمياه وأنشطة إدارة النفايات	12.4	2.7	22.3-	11.5
التشييد والبناء	12.2	7.5	3.6-	20.4
تجارة الجملة والتجزئة، إصلاح المركبات ذات المحركات والدراجات النارية	10.3	9.6	24.3-	12.9
النقل والتخزين	13.9	33.0-	7.7	15.2
خدمات الإقامة والطعام	9.9	44.3	65.3-	16.7
المعلومات والاتصالات	17.0	60.0-	14.8	15.2
الأنشطة المالية وأنشطة التأمين	13.1	52.9-	57.9	14.5
الأنشطة العقارية	15.0	10.0	26.1-	25.1
الأنشطة المهنية والعلمية والتقنية	8.9	20.4	76.1-	25.1
أنشطة الخدمات الإدارية وخدمات الدعم	12.1	50.6-	79.3-	21.0
الإدارة العامة والدفاع؛ الضمان الاجتماعي الإجباري	2.2	8.8	27.9-	12.7-
التعليم	9.3	30.9	218.9	12.0
أنشطة الصحة البشرية والخدمة الاجتماعية	13.4	28.1	24.5	11.7
الفنون والترفيه والترويج وأنشطة الخدمات الأخرى	15.6	173.2	194.8	11.8

المصدر: مركز الإحصاء - أبوظبي  
\* تقديرات أولية

## 2.1. التجارة الخارجية السلعية

تؤدي التجارة الخارجية إلى الاستخدام الأمثل والتخصص الكفء للموارد الاقتصادية من خلال توجيه عنصر العمل ورأس المال المحليين إلى فروع وأنشطة القطاعات الاقتصادية التي تتمتع بميزة نسبية وقدرة تنافسية، وتمكين إمارة أبوظبي من الحصول على كميات أكبر من الواردات بمختلف أنواعها في مقابل ما تصدره من سلع وخدمات، وتشجيع وزيادة الاستثمار المحلي والأجنبي، وتطبيق الأساليب الحديثة في إنتاج السلع التصديرية، الأمر الذي يؤدي في مجمله إلى تعزيز القاعدة الاقتصادية وزيادة كبيرة ومستمرة في معدل النمو.

وبذلك تتمتع التجارة الخارجية السلعية بقدر كبير من الأهمية في اقتصاد إمارة أبوظبي، حيث تشكل نسبة كبيرة من الناتج المحلي الإجمالي للإمارة، ففي عام 2014 شكّل صافي التجارة السلعية نسبة 25.8% من الناتج المحلي الإجمالي للإمارة، ما يعكس مدى قوة النشاط التجاري وتطوره في الإمارة، وكذلك الدور الحيوي الذي تلعبه التجارة الخارجية في الاقتصاد بوجه عام.

ويقدّم هذا القسم من الكتاب الإحصائي بيانات عن قيمة التجارة السلعية غير النفطية التي دخلت عبر منافذ أبوظبي الجوية والبحرية والبرية أو خرجت منها، وهنا يجب الإشارة إلى أن تلك البضائع لا تخص جميعها إمارة أبوظبي ولا تمثل تجارة أبوظبي مع العالم الخارجي بشكل كامل، حيث يمكن أن تخصّ بعض البضائع إمارات أخرى، كما أن هذه البيانات لم ترصد تجارة أبوظبي الداخلة أو الخارجة عبر منافذ الإمارات الأخرى.

وفي عام 2014 بلغت قيمة الواردات السلعية لإمارة أبوظبي 108.0 مليار درهم، مقارنة بـ 100.3 مليار درهم خلال عام 2013، وكانت «الآلات، وأجهزة تسجيل، وإداعة الصوت والصورة ولوازمها» أهم الواردات، حيث مثلت 23.7% من الإجمالي، واحتلت الولايات المتحدة الأمريكية المرتبة الأولى بين الدول الموردة، حيث بلغت قيمة واردات الإمارة منها 13.7 مليار درهم.

وبلغت قيمة إجمالي الصادرات السلعية غير النفطية خلال عام 2014 ما يعادل 19.0 مليار درهم، وكانت «معادن عادية ومصنوعاتها» أهم الصادرات، حيث شكّلت 47.7% من إجمالي الصادرات غير النفطية، واحتلت المملكة العربية السعودية المرتبة الأولى بين الدول المصدر إليها، حيث استوردت من إمارة أبوظبي سلعة غير نفطية بقيمة 5.3 مليار درهم خلال عام 2014.

وبلغت قيمة إعادة التصدير خلال عام 2014 ما يعادل 25.3 مليار درهم مقارنة بـ (16.4) مليار درهم خلال عام 2013، وكانت أكثر الفئات المعاد تصديرها هي «اللؤلؤ، والأحجار الكريمة، والمعادن الثمينة ومصنوعات هذه المواد» التي شكّلت 36.2% من إجمالي المعاد تصديره، وقد حلّت إعادة التصدير إلى المملكة العربية السعودية في الصدارة بقيمة 5.6 مليار درهم.

كما بلغت قيمة الواردات السلعية من الدول الآسيوية عبر موانئ إمارة أبوظبي 47.9 مليار درهم خلال عام 2014 مقارنة بـ (43.9) مليار درهم خلال عام 2013، وبلغت قيمة الصادرات السلعية غير النفطية للدول الآسيوية عبر موانئ إمارة أبوظبي 16.0 مليار درهم خلال عام 2014، بينما بلغت قيمة المعاد تصديره إلى الدول الآسيوية 19.2 مليار درهم خلال العام نفسه.

### 1.2.1 إحصاءات التجارة الخارجية السلعية عبر منافذ إمارة أبوظبي

(مليون درهم)

البيان	2005	2010	2013	2014
إجمالي التجارة السلعية	226,339.5	387,275.7	623,160.0	*461,799.3
مجموع الصادرات السلعية	191,125.2	300,702.1	522,904.8	*353,823.3
النفط والغاز والمنتجات النفطية	184,711.7	278,105.4	490,460.1	*309,543.8
الصادرات السلعية غير النفطية	3,186.4	11,610.8	15,996.1	18,963.6
المعاد تصديره	3,227.1	10,985.9	16,448.6	25,315.9
الواردات السلعية	35,214.3	86,573.7	100,255.2	107,976.0
صافي الميزان التجاري	155,910.9	214,128.4	422,649.6	*245,847.3

المصدر: مركز الإحصاء - أبوظبي

\* تقديرات أولية

### 2.2.1 مكونات التجارة الخارجية السلعية كنسبة من إجمالي التجارة السلعية عبر منافذ إمارة أبوظبي

(%)

البيان	2005	2010	2013	2014
إجمالي التجارة السلعية	100.0	100.0	100.0	100.0
مجموع الصادرات السلعية	84.4	77.6	83.9	*76.6
النفط والغاز والمنتجات النفطية	81.6	71.8	78.8	*67.0
الصادرات السلعية غير النفطية	1.4	3.0	2.6	4.1
المعاد تصديره	1.4	2.8	2.6	5.5
الواردات السلعية	15.6	22.4	16.1	*23.4
صافي الميزان التجاري	68.9	55.3	67.8	*53.2

المصدر: مركز الإحصاء - أبوظبي

\* تقديرات أولية

### الشكل 1.2.1 إحصاءات التجارة الخارجية السلعية غير النفطية عبر منافذ إمارة أبوظبي، 2014

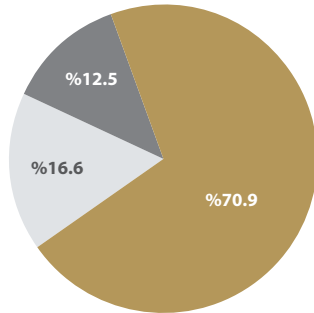

الصادرات غير النفطية  
المعاد تصديره  
الواردات

3.2.1 الميزان التجاري للسلع غير النفطية لإمارة أبوظبي حسب أقسام النظام المنسق  
بالأسعار الجارية، 2014

(مليون درهم)

الوصف	الصادرات	المعاد تصديره	الواردات	الميزان التجاري
<b>المجموع</b>	<b>18,963.6</b>	<b>25,315.9</b>	<b>107,976.0</b>	<b>63,696.5 -</b>
حيوانات حية ومنتجات المملكة الحيوانية	186.2	22.3	2,658.5	2,450.0 -
منتجات نباتية	57.5	15.9	3,246.0	3,172.6 -
شحوم ودهون وزيت حيوانية أو نباتية	204.5	0.3	394.3	189.4 -
منتجات الأغذية، مشروبات، سائل كحولية وتبغ	217.3	22.6	2,590.3	2,350.3 -
منتجات معدنية	153.5	29.8	4,541.2	4,357.9 -
منتجات الصناعات الكيماوية أو الصناعات المرتبطة بها	368.6	901.8	9,982.9	8,712.5 -
لدائن ومصنوعاتها، مطاط ومصنوعاته	6,709.7	310.0	5,434.3	1,585.4
مصنوعات جلدية، أصناف عدة الحيوانات ولوازم السفر	2.5	148.4	104.7	46.2
خشب ومصنوعاته، فلين، أصناف صناعتي الحصر والسلال	13.4	36.7	269.2	219.1 -
عجينة الخشب، نفايات وفضلات ورق وورق مقوى ومصنوعاته	301.3	94.9	1,259.3	863.1 -
مواد نسيجية ومصنوعاتها	201.7	1,830.5	952.2	1,079.9
أحذية، مظلات، أصناف من ريش، أزهار اصطناعية وشعر بشري	2.4	338.4	205.0	135.8
مصنوعات من حجر، ميك، منتجات من خزف، زجاج و مصنوعاته	309.8	132.5	1,598.8	1,156.4 -
لؤلؤ، أحجار كريمة، معادن ثمينة ومصنوعات هذه المواد	6.1	9,171.8	55.4	9,122.4
معادن عادية ومصنوعاتها	9,051.9	496.7	19,963.1	10,414.5 -
آلات، أجهزة تسجيل، إذاعة الصوت والصورة ولوازمها	849.9	6,777.3	25,557.9	17,930.7 -
معدات نقل	233.9	4,004.0	25,457.1	21,219.2 -
أجهزة بصرية، فوتوغرافية، طبية، أدوات موسيقية ولوازمها	13.6	350.2	2,457.6	2,093.7 -
سلع ومنتجات مختلفة	71.6	211.9	1,069.2	785.7 -
تحف فنية، قطع للمجموعات وقطع أثرية	8.3	419.9	178.9	249.2

المصدر: مركز الإحصاء - أبوظبي

4.2.1 نسبة تغطية إجمالي الصادرات السلعية غير النفطية للواردات السلعية عبر منافذ إمارة أبوظبي حسب أقسام النظام المنسق

(%)

الوصف	2005	2010	2013	2014
<b>المجموع</b>	<b>18.2</b>	<b>26.1</b>	<b>32.4</b>	<b>41.0</b>
حيوانات حية ومنتجات المملكة الحيوانية	8.8	7.0	6.8	7.8
منتجات نباتية	5.7	4.4	2.2	2.3
شحوم ودهون وزيت حيوانية أو نباتية	84.1	47.4	49.9	52.0
منتجات الأغذية، مشروبات، سائل كحولية وتبغ	11.4	13.2	10.0	9.3
منتجات معدنية	15.9	2.8	2.8	4.0
منتجات الصناعات الكيماوية أو الصناعات المرتبطة بها	10.9	23.9	15.3	12.7
لدائن ومصنوعاتها، مطاط ومصنوعاته	86.3	52.8	101.0	129.2
مصنوعات جلدية، أصناف عدة الحيوانات ولوازم السفر	14.9	88.0	167.6	144.1
خشب ومصنوعاته، فلين، أصناف صناعتي الحصر والسلال	17.2	19.9	11.8	18.6
عجينة الخشب، نفايات وفضلات ورق، وورق مقوى ومصنوعاته	20.4	30.6	28.8	31.5
مواد نسيجية ومصنوعاتها	49.6	160.1	227.1	213.4
أحذية، مظلات، أصناف من ريش، أزهار اصطناعية وشعر بشري	8.2	63.2	336.8	166.2
مصنوعات من حجر، ميك، منتجات من خزف، زجاج و مصنوعاته	12.3	22.3	26.4	27.7
لؤلؤ، أحجار كريمة، معادن ثمينة ومصنوعات هذه المواد	7.5	8.5	116.0	16,554.5
معادن عادية ومصنوعاتها	10.2	11.3	40.8	47.8
آلات، أجهزة تسجيل، إذاعة الصوت والصورة ولوازمها	12.2	26.0	37.6	29.8
معدات نقل	14.7	34.2	18.1	16.6
أجهزة بصرية، فوتوغرافية، طبية، أدوات موسيقية ولوازمها	9.4	11.0	13.5	14.8
أسلحة وذخائر، أجزاؤها ولوازمها	0.9	12.9	0.0	0.0
سلع ومنتجات مختلفة	31.7	21.1	22.4	26.5
تحف فنية، قطع للمجموعات وقطع أثرية	4.9	572.2	369.6	239.3

المصدر: مركز الإحصاء - أبوظبي

## 5.2.1. المؤشرات الرئيسية للصادرات السلعية غير النفطية عبر منافذ إمارة أبوظبي

(مليون درهم)

الصادرات غير النفطية	2014	2013	2010	2005
<b>المجموع</b>	<b>18,963.6</b>	<b>15,996.1</b>	<b>11,610.8</b>	<b>3,186.4</b>
مواد زراعية خام	56.0	23.2	21.3	23.2
الصادرات الغذائية	641.9	526.1	493.1	241.1
الصناعات التحويلية	12,471.4	10,956.1	10,320.3	2,824.6
الخامات والمعادن	5,724.4	4,429.2	737.7	41.0
أخرى	69.9	61.4	38.4	56.5

المصدر: مركز الإحصاء - أبوظبي

## 6.2.1. الصادرات السلعية غير النفطية عبر منافذ إمارة أبوظبي حسب القارة

(مليون درهم)

الإقليم	2014		2013	
	%	القيمة	%	القيمة
<b>المجموع</b>	<b>100.0</b>	<b>18,963.6</b>	<b>100.0</b>	<b>15,996.1</b>
آسيا	84.5	16,016.9	90.8	14,524.3
أفريقيا	6.8	1,281.4	4.1	647.9
أوروبا	6.3	1,188.8	2.6	414.6
أمريكا الشمالية	1.8	337.6	1.5	236.7
أمريكا الجنوبية	0.4	80.8	1.0	166.7
أخرى	0.3	58.1	0.0	5.8

المصدر: مركز الإحصاء - أبوظبي

## 7.2.1. الصادرات السلعية غير النفطية عبر منافذ إمارة أبوظبي حسب أقسام النظام المنسق

(مليون درهم)

الوصف	2014	2013	2010	2005
<b>المجموع</b>	<b>18,963.6</b>	<b>15,996.1</b>	<b>11,610.8</b>	<b>3,186.4</b>
حيوانات حية ومنتجات المملكة الحيوانية	186.2	126.7	112.3	48.6
منتجات نباتية	57.5	62.3	60.0	34.1
شحوم ودهون وزيتون حيوانية أو نباتية	204.5	183.0	154.5	125.8
منتجات الأغذية، مشروبات، سوائل كحولية وتبغ	217.3	182.0	181.1	47.8
منتجات معدنية	153.5	168.5	35.9	61.4
منتجات الصناعات الكيماوية أو الصناعات المرتبطة بها	368.6	301.6	509.0	148.0
لدائن ومصنوعاتها، مطاط ومصنوعاته	6,709.7	5,000.9	2,147.8	1,874.5
مصنوعات جلدية، أصناف عدة الحيوانات ولوازم السفر	2.5	1.5	1.4	8.8
خشب ومصنوعاته، فلين، أصناف صناعتي الحصر والسلال	13.4	5.6	11.5	39.7
عجينة الخشب، نفايات وفضلات ورق، وورق مقوى ومصنوعاته	301.3	285.1	188.5	114.9
مواد نسيجية ومصنوعاتها	201.7	131.5	65.6	38.5
أحذية، مظلات، أصناف من ريش، أزهار اصطناعية وشعر بشري	2.4	2.1	9.1	0.4
مصنوعات من حجر، ميكا، منتجات من خزف، زجاج و مصنوعاته	309.8	287.1	399.0	76.4
لؤلؤ، أحجار كريمة، معادن ثمينة ومصنوعات هذه المواد	6.1	3.9	12.3	3.9
معادن عادية ومصنوعاتها	9,051.9	7,955.3	1,414.4	229.4
آلات، أجهزة تسجيل، إذاعة الصوت والصور ولوازمها	849.9	747.6	553.4	260.9
معدات نقل	233.9	502.9	5,699.4	39.8
أجهزة بصرية، فوتوغرافية، طبية، أدوات موسيقية ولوازمها	13.6	6.1	8.3	11.4
أسلحة وذخائر، أجزاؤها ولوازمها	0.0	0.0	35.8	1.2
سلع ومنتجات مختلفة	71.6	35.6	10.1	20.5
تحف فنية، قطع للمجموعات وقطع أثرية	8.3	6.8	1.6	0.3

المصدر: دائرة المالية - إدارة الجمارك

## 10.2.1. الصادرات السلعية غير النفطية عبر منافذ إمارة أبوظبي حسب وسيلة النقل

(مليون درهم)

2014		2013		وسيلة النقل
%	القيمة	%	القيمة	
100.0	18,963.6	100.0	15,996.1	المجموع
54.1	10,252.1	41.3	6,607.5	بحري
44.4	8,417.4	56.5	9,044.5	بري
1.6	294.1	2.2	344.1	جوي

المصدر: دائرة المالية - إدارة الجمارك

وفقاً لإحصاءات عام 2014 بلغت صادرات النفط الخام عبر منافذ إمارة أبوظبي 0.73 مليار برميل. بلغت حصة اليابان باعتبارها المستورد الرئيسي 31.8% من إجمالي صادرات النفط الخام للإمارة. وفي عام 2014، صدرت الإمارة 36.3 مليون طن متري من المنتجات البترولية المكررة. واحتلت هولندا المرتبة الأولى في قائمة الدول المستوردة لهذه المنتجات بنسبة بلغت 25.4% تلتها فرنسا بنسبة 11.0%.

ومقارنة بعام 2013 شهدت صادرات الغاز الطبيعي المسال عبر منافذ إمارة أبوظبي في عام 2014 انخفاضاً لتصل قيمته 17.0 مليار درهم. وتصدرت اليابان قائمة الدول المستوردة حيث بلغت حصتها 97.8% من إجمالي صادرات الغاز الطبيعي المسال. وقد بلغ حجم الغاز الطبيعي الذي تستورده الإمارة 820.2 مليار قدم مكعب في عام 2014، بمتوسط يومي مقداره 2.2 مليار قدم مكعب.

## 8.2.1. الصادرات السلعية غير النفطية عبر منافذ إمارة أبوظبي إلى دول مجلس التعاون الخليجي

(مليون درهم)

2014		2013		الدول
%	القيمة	%	القيمة	
100.0	8,304.2	100.0	9,139.5	المجموع
63.3	5,259.0	73.0	6,670.4	المملكة العربية السعودية
15.4	1,281.1	9.6	880.9	قطر
10.5	868.1	8.8	800.5	سلطنة عمان
6.7	559.1	5.6	515.7	الكويت
4.1	336.9	3.0	272.1	مملكة البحرين

المصدر: دائرة المالية - إدارة الجمارك

## 9.2.1. أهم الشركاء التجاريين (الصادرات السلعية غير النفطية عبر منافذ إمارة أبوظبي)

(مليون درهم)

2014		2013		الدول
%	القيمة	%	القيمة	
100.0	18,963.6	100.0	15,996.1	المجموع
27.7	5,259.0	41.7	6,670.4	المملكة العربية السعودية
13.9	2,631.5	13.7	2,192.8	الصين
7.7	1,452.8	6.3	1,013.5	الهند
6.8	1,281.1	5.5	880.9	قطر
5.1	965.6	4.7	759.6	سنغافورة
4.6	868.1	5.0	800.5	سلطنة عمان
3.0	564.9	1.9	306.3	مصر
2.9	559.1	3.2	515.7	الكويت
2.3	442.0	1.0	158.9	كوريا الجنوبية
2.3	434.5	0.4	64.1	هولندا
23.8	4,505.1	16.5	2,633.5	أخرى

المصدر: دائرة المالية - إدارة الجمارك

11.2.1. صادرات النفط الخام من إمارة أبوظبي حسب الدول المستوردة

(ألف برميل)

*2014		*2013		الدول المستوردة
%	الكمية	%	الكمية	
100.0	729,112.6	100.0	1,016,671.3	المجموع
31.8	231,626.2	36.5	370,795.1	اليابان
14.2	103,305.7	13.2	134,412.6	كوريا الجنوبية
14.0	102,423.2	16.8	171,104.8	الهند
10.9	79,358.5	10.3	104,380.0	تايلاند
9.1	66,635.7	7.2	73,409.7	سنغافورة
6.6	48,018.2	6.7	68,330.2	الصين
4.1	30,258.1	4.8	49,260.6	باكستان
2.8	20,055.7	2.7	27,067.6	تايبوان
1.9	13,976.0	0.3	3,339.8	أستراليا
1.3	9,820.5	0.0	0.0	سيريلانكا
0.8	5,521.5	0.9	8,940.2	بنغلاديش
0.7	4,875.3	0.0	0.0	الولايات المتحدة الأمريكية
0.6	4,119.7	0.0	0.0	جنوب أفريقيا
0.4	3,054.0	0.0	0.0	فرنسا
0.2	1,621.7	0.2	1,663.7	نيوزيلندا
0.2	1,276.4	0.1	1,265.8	الفلبين
0.1	949.0	0.2	1,895.5	سويسرا
0.1	926.1	0.0	0.0	تنزانيا
0.1	794.4	0.0	147.8	ماليزيا
0.1	496.8	0.0	0.0	هونغ كونغ
0.0	0.0	0.0	657.9	أخرى

المصدر: شركة بترول أبوظبي الوطنية - أدنوك  
\* تقديرات أولية

12.2.1. الصادرات من المنتجات البترولية المكررة من إمارة أبوظبي حسب الدول المستوردة

(طن متري)

*2014		*2013		الدول المستوردة
%	الكمية	%	الكمية	
100.0	36,270,968.2	100.0	10,002,983.8	المجموع
25.4	9,214,952.0	24.7	2,475,310.7	هولندا
11.0	3,975,353.0	8.1	808,499.8	فرنسا
9.0	3,249,958.5	15.8	1,575,708.0	اليابان
6.5	2,348,170.0	1.1	106,215.4	الهند
5.3	1,905,708.0	3.4	340,241.6	المملكة العربية السعودية
4.8	1,757,651.2	15.3	1,534,135.0	كوريا الجنوبية
4.0	1,443,605.0	0.4	35,130.5	كينيا
3.4	1,247,284.0	1.4	144,929.1	اسبانيا
2.7	993,306.0	0.4	43,854.8	مصر
2.7	983,708.0	3.3	326,632.8	البرازيل
2.6	952,609.9	8.5	854,960.8	تايبوان
2.3	827,268.0	0.8	85,007.4	سلطنة عمان
2.1	772,353.0	1.0	96,835.9	المملكة المتحدة
2.1	748,493.7	2.5	255,016.5	الصين
2.0	736,170.0	4.3	434,387.5	سنغافورة
1.7	631,597.5	1.6	164,812.6	ماليزيا
1.7	630,635.0	1.7	171,229.1	جنوب افريقيا
1.4	513,637.0	0.0	0.0	جبل طارق
1.4	505,825.0	0.4	36,674.8	سيرلانكا
1.4	502,421.0	0.0	0.0	إيطاليا
1.2	426,040.0	0.7	71,369.0	العراق
1.0	366,360.8	2.7	272,254.9	تايلند
4.2	1,537,861.4	1.7	169,777.7	أخرى

المصدر: شركة بترول أبوظبي الوطنية - أدنوك  
\* تقديرات أولية

### 13.2.1. واردات الغاز الطبيعي لإمارة أبوظبي

(مليون قدم مكعب)

البيان	2014	2013	2010	2009
حجم الواردات	820,191.1	833,212.4	794,785.7	755,206.6
المتوسط اليومي	2,247.1	2,282.7	2,177.5	2,069.1

المصدر: مركز الإحصاء - أبوظبي

### 15.2.1. صادرات الغاز الطبيعي المسال من إمارة أبوظبي حسب القارة

(مليون درهم)

الإقليم	*2014		*2013	
	القيمة	%	القيمة	%
المجموع	16,940.4	100.0	20,060.8	100.0
آسيا	16,940.4	100.0	20,060.8	100.0

المصدر: شركة بترو أبوظبي الوطنية - أدنوك  
\* تقديرات أولية

### 14.2.1. صادرات الغاز الطبيعي المسال من إمارة أبوظبي حسب الدول المستوردة

(مليون درهم)

الدول المستوردة	*2014		*2013	
	القيمة	%	القيمة	%
المجموع	16,940.4	100.0	20,060.8	100.0
اليابان	16,570.6	97.8	10,957.4	54.6
كوريا الجنوبية	240.8	1.4	3,789.5	18.9
الهند	128.9	0.8	3,242.3	16.2
تايلاند	0.0	0.0	1,031.7	5.1
أخرى	0.0	0.0	1,039.8	5.2

المصدر: شركة بترو أبوظبي الوطنية - أدنوك  
\* تقديرات أولية

### 16.2.1. أهم مؤشرات السلع المعاد تصديرها عبر منافذ إمارة أبوظبي

(مليون درهم)

السلع المعاد تصديرها	2014	2013	2010	2005
المجموع	25,315.9	16,448.6	10,985.9	3,227.1
مواد زراعية خام	7.6	12.4	24.4	259.1
مواد غذائية	52.0	71.0	100.3	136.9
الصناعات التحويلية	22,052.8	15,968.9	10,367.7	2,760.8
الخامات والمعادن	166.9	66.7	21.0	45.4
أخرى	3,036.6	329.6	472.4	24.9

المصدر: مركز الإحصاء - أبوظبي

17.2.1. السلع المعاد تصديرها عبر منافذ إمارة أبوظبي حسب أقسام النظام المنسق

(مليون درهم)

الوصف	2014	2013	2010	2005
	المجموع	المجموع	المجموع	المجموع
حيوانات حية ومنتجات المملكة الحيوانية	22.3	38.4	20.7	37.6
منتجات نباتية	15.9	14.2	65.0	37.1
شحوم ودهون وزيت حيوانية أو نباتية	0.3	0.6	1.1	27.8
منتجات الأغذية، مشروبات، سوائل كحولية وتبغ	22.6	25.3	28.4	44.7
منتجات معدنية	29.8	17.9	31.9	21.3
منتجات الصناعات الكيماوية أو الصناعات المرتبطة بها	901.8	882.9	469.8	113.1
لدائن ومصنوعاتها، مطاط ومصنوعاته	310.0	165.8	124.1	93.6
مصنوعات جلدية، أصناف عدة الحيوانات ولوازم السفر	148.4	143.2	60.3	7.1
خشب ومصنوعاته، فلين، أصناف صناعاتي الحصر والسلال	36.7	28.3	85.7	26.9
عجينة الخشب، نفايات وفضلات ورق وورق مقوى ومصنوعاته	94.9	58.4	229.1	26.2
مواد نسيجية ومصنوعاتها	1,830.5	1,950.1	1,373.0	289.7
أحذية، مظلات، أصناف من ريش، أزهار اصطناعية وشعر بشري	338.4	349.5	65.6	8.4
مصنوعات من حجر، ميكا، منتجات من خزف، زجاج و مصنوعاته	132.5	107.2	46.5	35.4
لؤلؤ، أحجار كريمة، معادن ثمينة ومصنوعات هذه المواد	9,171.8	106.9	5.6	4.1
معادن عادية ومصنوعاتها	496.7	394.8	376.0	324.1
آلات، أجهزة تسجيل، إذاعة الصوت والصورة ولوازمها	6,777.3	8,026.0	5,837.1	855.1
معدات نقل	4,004.0	3,368.4	1,383.7	1,094.0
أجهزة بصرية، فوتوغرافية، طبية، أدوات موسيقية ولوازمها	350.2	285.2	176.1	61.9
أسلحة وذخائر، أجزاؤها ولوازمها	0.0	0.0	18.2	1.7
سلع ومنتجات مختلفة	211.9	162.0	143.1	117.3
تحف فنية، قطع للمجموعات وقطع أثرية	419.9	323.4	445.0	0.0

المصدر: دائرة المالية - إدارة الجمارك

18.2.1. السلع المعاد تصديرها عبر منافذ إمارة أبوظبي حسب القارة

(مليون درهم)

الإقليم	2014		2013	
	القيمة	%	القيمة	%
المجموع	25,315.9	100.0	16,448.6	100.0
آسيا	19,185.1	75.8	14,142.1	86.0
أوروبا	5,064.2	20.0	1,604.8	9.8
أفريقيا	901.2	3.6	337.6	2.1
أمريكا الشمالية	90.0	0.4	304.9	1.9
أمريكا الجنوبية	47.1	0.2	47.5	0.3
أخرى	28.3	0.1	11.7	0.1

المصدر: مركز الإحصاء - أبوظبي

19.2.1. المعاد تصديره عبر منافذ إمارة أبوظبي إلى دول مجلس التعاون الخليجي

(مليون درهم)

الدول	2014		2013	
	القيمة	%	القيمة	%
المجموع	13,766.8	100.0	11,704.4	100.0
المملكة العربية السعودية	5,605.6	40.7	3,346.1	28.6
مملكة البحرين	2,754.5	20.0	3,393.2	29.0
قطر	2,625.6	19.1	2,520.4	21.5
الكويت	2,230.3	16.2	2,151.0	18.4
سلطنة عمان	550.8	4.0	293.8	2.5

المصدر: دائرة المالية - إدارة الجمارك

**20.2.1. السلع المعاد تصديرها عبر منافذ إمارة أبوظبي حسب وسيلة النقل**

(مليون درهم)

وسيلة النقل	2014		2013	
	القيمة	%	القيمة	%
<b>المجموع</b>	<b>25,315.9</b>	<b>100.0</b>	<b>16,448.6</b>	<b>100.0</b>
بحري	2,567.9	10.1	2,256.7	13.7
بري	1,905.5	7.5	1,601.2	9.7
جوي	20,842.6	82.3	12,590.8	76.5

المصدر: دائرة المالية - إدارة الجمارك

**21.2.1. أهم الشركاء التجاريين (السلع المعاد تصديرها عبر منافذ إمارة أبوظبي)**

(مليون درهم)

الدول	2014		2013	
	القيمة	%	القيمة	%
<b>المجموع</b>	<b>25,315.9</b>	<b>100.0</b>	<b>16,448.6</b>	<b>100.0</b>
المملكة العربية السعودية	5,605.6	22.1	3,346.1	20.3
سويسرا	3,672.0	14.5	368.8	2.2
مملكة البحرين	2,754.5	10.9	3,393.2	20.6
قطر	2,625.6	10.4	2,520.4	15.3
الكويت	2,230.3	8.8	2,151.0	13.1
تركيا	2,215.1	8.7	21.7	0.1
سنغافورة	677.3	2.7	559.6	3.4
مصر	672.6	2.7	136.0	0.8
هونغ كونغ	623.7	2.5	148.7	0.9
سلطنة عمان	550.8	2.2	293.8	1.8
أخرى	3,688.4	14.6	3,509.4	21.3

المصدر: دائرة المالية - إدارة الجمارك

**22.2.1. أهم مؤشرات الواردات السلعية عبر منافذ إمارة أبوظبي**

(مليون درهم)

الواردات السلعية	2014	2013	2010	2005
<b>المجموع</b>	<b>107,976.0</b>	<b>100,255.2</b>	<b>86,573.7</b>	<b>35,214.3</b>
مواد خام زراعية	478.3	476.8	365.4	306.8
مواد غذائية	6,551.3	5,970.1	5,244.3	3,021.4
الصناعات التحويلية	81,721.2	74,129.8	73,796.1	30,751.2
الخامات والمعادن	15,224.1	15,742.4	4,861.0	742.9
أخرى	4,001.2	3,936.1	2,306.9	391.9

المصدر: مركز الإحصاء - أبوظبي

**23.2.1. الواردات السلعية عبر منافذ إمارة أبوظبي حسب أقسام النظام المنسق**

(مليون درهم)

الوصف	2014	2013	2010	2005
<b>المجموع</b>	<b>107,976.0</b>	<b>100,255.2</b>	<b>86,573.7</b>	<b>35,214.3</b>
حيوانات حية ومنتجات المملكة الحيوانية	2,658.5	2,412.1	1,891.8	980.1
منتجات نباتية	3,246.0	3,416.0	2,816.5	1,257.5
شحوم ودهون وزيت حيوانية أو نباتية	394.3	367.7	328.3	182.6
منتجات الأغذية، مشروبات، سوائل كحولية وتبغ	2,590.3	2,080.9	1,581.9	812.3
منتجات معدنية	4,541.2	6,676.9	2,456.3	519.9
منتجات الصناعات الكيماوية أو الصناعات المرتبطة بها	9,982.9	7,755.8	4,102.7	2,402.3
لدائن ومصنوعاتها، مطاط ومصنوعاته	5,434.3	5,115.0	4,303.7	2,279.9
مصنوعات جلدية، أصناف عدة الحيوانات ولوازم السفر	104.7	86.3	70.1	106.9
خشب ومصنوعاته، فلين، أصناف صناعتي الحصر والسلال	269.2	287.9	489.0	388.0
عجينة الخشب، نفايات وفضلات ورق وورق مقوى ومصنوعاته	1,259.3	1,194.8	1,364.1	690.7
مواد نسيجية ومصنوعاتها	952.2	916.6	898.5	661.5
أحذية، مظلات، أصناف من ريش، أزهار اصطناعية وشعر بشري	205.0	104.4	118.1	107.6
مصنوعات من حجر، ميكا، منتجات من خزف، زجاج و مصنوعاته	1,598.8	1,494.2	2,002.0	909.2
لؤلؤ، أحجار كريمة، معادن ثمينة ومصنوعات هذه المواد	55.4	95.5	210.5	106.9
معادن عادية ومصنوعاتها	19,963.1	20,473.6	15,780.3	5,428.6
آلات، أجهزة تسجيل، إذاعة الصوت والصورة ولوازمها	25,557.9	23,308.1	24,553.6	9,133.4
معدات نقل	25,457.1	21,344.1	20,704.1	7,711.9
أجهزة بصرية، فوتوغرافية، طبية، أدوات موسيقية ولوازمها	2,457.6	2,155.5	1,681.0	780.2
أسلحة وذخائر، أجزاءها ولوازمها	0.0	0.2	418.1	311.7
سلع ومنتجات مختلفة	1,069.2	880.3	725.0	435.1
تحف فنية، قطع للمجموعات وقطع أثرية	178.9	89.3	78.0	7.8

المصدر: دائرة المالية - إدارة الجمارك

#### 24.2.1. الواردات السلعية عبر منافذ إمارة أبوظبي حسب القارة

(مليون درهم)

الإقليم	2014		2013	
	%	القيمة	%	القيمة
<b>المجموع</b>	<b>100.0</b>	<b>107,976.0</b>	<b>100.0</b>	<b>100,255.2</b>
آسيا	44.3	47,841.0	43.8	43,875.3
أوروبا	30.1	32,515.4	31.2	31,275.4
أمريكا الشمالية	13.9	14,963.1	14.0	13,996.2
أفريقيا	6.5	6,978.7	6.6	6,659.0
أمريكا الجنوبية	3.0	3,189.6	2.2	2,216.8
أخرى	2.3	2,488.1	2.2	2,232.7

المصدر: مركز الإحصاء - أبوظبي

#### 25.2.1. قيمة الواردات عبر منافذ إمارة أبوظبي من دول مجلس التعاون الخليجي

(مليون درهم)

الدول المصدرة	2014		2013	
	%	القيمة	%	القيمة
<b>المجموع</b>	<b>100.0</b>	<b>18,010.0</b>	<b>100.0</b>	<b>18,845.7</b>
المملكة العربية السعودية	64.4	11,589.8	62.4	11,759.8
سلطنة عمان	13.2	2,384.5	20.1	3,785.2
قطر	11.8	2,119.9	9.6	1,803.9
الكويت	5.4	981.4	4.4	831.9
مملكة البحرين	5.2	934.5	3.5	665.0

المصدر: دائرة المالية - إدارة الجمارك  
ملاحظة: لا يتضمن الجدول أعلاه الواردات من مناطق التجارة الحرة الواقعة داخل دولة الإمارات العربية المتحدة

#### 26.2.1. أهم الشركاء التجاريين (الواردات السلعية عبر منافذ إمارة أبوظبي)

(مليون درهم)

الدول	2014		2013	
	%	القيمة	%	القيمة
<b>المجموع</b>	<b>100.0</b>	<b>107,976.0</b>	<b>100.0</b>	<b>100,255.2</b>
الولايات المتحدة الأمريكية	12.7	13,666.8	12.7	12,711.6
المملكة العربية السعودية	10.7	11,589.8	11.7	11,759.8
اليابان	9.3	10,053.0	8.3	8,324.0
ألمانيا	7.8	8,432.5	7.6	7,599.1
كوريا الجنوبية	5.4	5,838.5	3.3	3,313.5
المملكة المتحدة	4.4	4,790.8	4.5	4,556.8
الصين	4.4	4,759.4	4.2	4,203.2
فرنسا	4.1	4,473.4	3.9	3,959.6
سلطنة عمان	3.8	4,155.1	4.7	4,677.1
جمهورية الكونغو الديمقراطية	3.0	3,193.8	2.5	2,501.8
أخرى	34.3	37,023.0	36.6	36,648.7

المصدر: دائرة المالية - إدارة الجمارك

#### 27.2.1. الواردات السلعية عبر منافذ إمارة أبوظبي حسب وسيلة النقل

(مليون درهم)

وسيلة النقل	2014		2013	
	%	القيمة	%	القيمة
<b>المجموع</b>	<b>100.0</b>	<b>107,976.0</b>	<b>100.0</b>	<b>100,255.2</b>
بحري	59.6	64,405.1	58.0	58,195.9
بري	20.0	21,630.0	22.8	22,888.1
جوي	20.3	21,940.9	19.1	19,171.3

المصدر: دائرة المالية - إدارة الجمارك

## 3.1. الأسعار

### 1.3.1. مجموعات الإنفاق الرئيسية حسب الوزن والتغير النسبي ونسبة المساهمة لعام 2014

(%)

مجموعات السلع والخدمات الرئيسية	الوزن (100.0)	التغير %	المساهمة في التضخم
الأغذية والمشروبات	16.1	2.5	14.0
التبغ	0.3	3.3	0.3
الملابس والأحذية	9.8	0.9	2.3
السكن، والمياه والكهرباء، والغاز، وأنواع الوقود الأخرى	37.9	4.0	46.1
التجهيزات والمعدات المنزلية وأعمال الصيانة الاعتيادية للبيوت	4.8	11.1	17.1
الصحة	0.8	- 0.1	0.0
النقل	9.7	0.0	0.1
الاتصالات	7.7	- 0.1	0.3 -
الترويح والثقافة	2.4	2.7	1.8
التعليم	2.6	4.5	5.0
المطاعم والفنادق	3.4	4.7	6.3
سلع وخدمات متنوعة	4.6	5.4	7.4

المصدر: مركز الإحصاء - أبوظبي

### الشكل 2.3.1. التغير النسبي في أسعار مجموعات السلع والخدمات الرئيسية لعام 2014 مقارنة بعام 2013

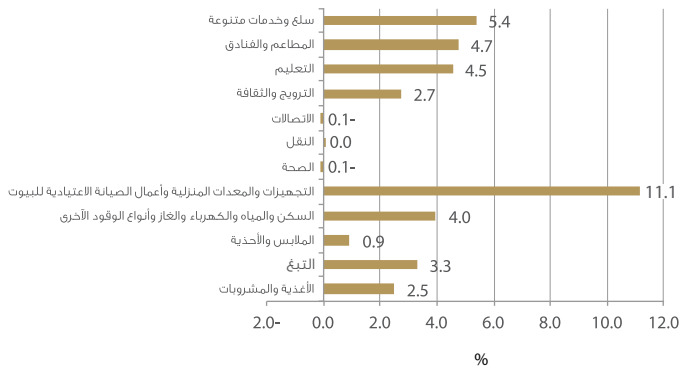

المصدر: مركز الإحصاء - أبوظبي

تتضمن إحصاءات الأسعار والأرقام القياسية على بيانات عن مستويات الأسعار في قطاعات مختلفة مثل قطاع المستهلك، مواد البناء، المنتجين، الخ. إضافة إلى عدد من المؤشرات الاقتصادية مثل التضخم، ويجمع مركز الإحصاء - أبوظبي هذه الأسعار من منافذ ومصادر البيع في إمارة أبوظبي بشكل دوري.

الرقم القياسي للأسعار هو عبارة عن أداة لقياس معدل التغير في أسعار مجموعة من السلع والخدمات بين فترتين زمنيتين، وتسمى الفترة التي تنسب إليها الأسعار فترة الأساس والفترة التي تقارن أسعارها فترة المقارنة.

ومن خلال الرقم القياسي لأسعار المستهلك يتم حساب معدلات التضخم السنوية والشهرية لإمارة أبوظبي وحساب الرقم القياسي حسب نوع الأسرة ورفاه الأسرة، ومن أهم نتائج حساب الرقم القياسي لأسعار المستهلك لعام 2014 فهي كما يلي:

• بلغ معدّل التضخم في عام 2014 ما نسبته 3.2%، وقد نتج ذلك من ارتفاع الرقم القياسي لأسعار المستهلك من 124.5 نقطة في عام 2013 إلى 128.5 نقطة في عام 2014.

• أسهمت مجموعة «السكن، والمياه والكهرباء، والغاز، وأنواع الوقود الأخرى» في الارتفاع الذي حدث خلال عام 2014 مقارنة مع عام 2013، حيث أسهمت بنسبة 46.1% من مجمل معدّل الارتفاع الذي تحقق وقد جاء هذا الإسهام نتيجة لارتفاع معدّل أسعار هذه المجموعة بنسبة 4.0%.

• كما أسهمت مجموعة «التجهيزات والمعدات المنزلية وأعمال الصيانة الاعتيادية للبيوت» بنسبة 17.1% من مجمل معدّل الارتفاع الذي تحقق خلال عام 2014، مقارنة مع عام 2013، حيث ارتفعت أسعار هذه المجموعة بنسبة 11.1%.

• كما ارتفعت أسعار مجموعة «سلع وخدمات متنوعة» بنسبة 5.4% خلال عام 2014 مقارنة مع عام 2013، وقد حققت هذه المجموعة إسهاماً مقداره 7.4% من مجمل معدّل الزيادة التي تحققت خلال عام 2014 مقارنة مع عام 2013.

• أما مجموعة «الأغذية والمشروبات» فقد أسهمت بنسبة 14.0% من مجمل معدّل الارتفاع الذي تحقق خلال عام 2014، مقارنة بالفترة نفسها من عام 2013، حيث ارتفعت أسعار هذه المجموعة بنسبة 2.5%.

### الشكل 1.3.1. معدلات التضخم السنوية

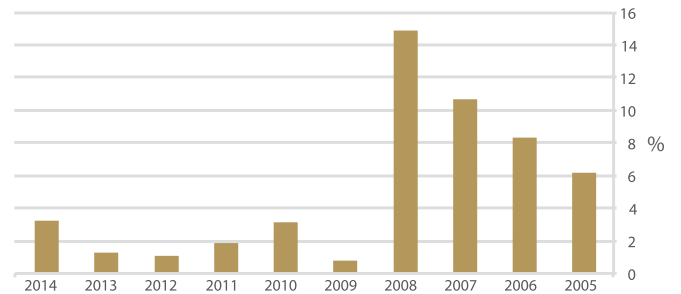

المصدر: مركز الإحصاء - أبوظبي

### 2.3.1. التغيير النسبي في أسعار مجموعات السلع والخدمات الرئيسية

(100=2007)

مجموعات السلع والخدمات الرئيسية	الوزن (100.0)	التغيير النسبي %	
		2014	2013
الأغذية والمشروبات	16.1	2.5	1.8
التبغ	0.3	3.3	7.7
الملابس والأحذية	9.8	0.9	2.7
السكن، والمياه، والكهرباء، والغاز، وأنواع الوقود الأخرى	37.9	4.0	0.1 -
التجهيزات والمعدات المنزلية وأعمال الصيانة الاعتيادية للبيوت	4.8	11.1	2.6
الصحة	0.8	0.1 -	1.1
النقل	9.7	0.0	2.8
الاتصالات	7.7	0.1 -	0.1 -
الترويح والثقافة	2.4	2.7	0.1 -
التعليم	2.6	4.5	3.3
المطاعم والفنادق	3.4	4.7	4.8
سلع وخدمات متنوعة	4.6	5.4	0.8

المصدر: مركز الإحصاء - أبوظبي

### 3.3.1. الرقم القياسي الشهري لأسعار المستهلك خلال عامي 2013 و 2014

(100=2007)

الشهر	2013		2014	
	الرقم القياسي - الشهر السابق	الرقم القياسي - الشهر السابق	الرقم القياسي - الشهر السابق	الرقم القياسي - الشهر السابق
يناير	123.5	0.2	126.0	0.1
فبراير	123.2	0.3 -	126.3	0.3
مارس	123.5	0.3	126.4	0.1
إبريل	123.2	0.2 -	126.8	0.4
مايو	123.6	0.3	127.0	0.2
يونيو	124.1	0.6	128.8	1.8
يوليو	124.7	0.6	128.7	0.1 -
أغسطس	125.0	0.3	129.3	0.6
سبتمبر	125.9	0.9	130.6	1.3
أكتوبر	125.7	0.2 -	130.6	0.1
نوفمبر	125.9	0.2	130.5	0.1 -
ديسمبر	126.0	0.1	131.2	0.6

المصدر: مركز الإحصاء - أبوظبي

### الشكل 3.3.1. معدلات التضخم السنوية حسب الشهر، 2014

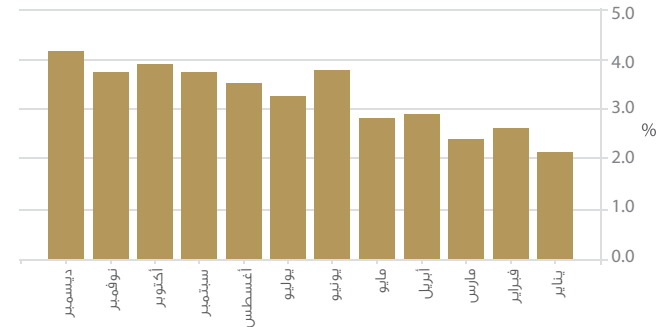

المصدر: مركز الإحصاء - أبوظبي

### الشكل 4.3.1. الرقم القياسي لأسعار المستهلك حسب الشهر خلال عامي 2013 و 2014

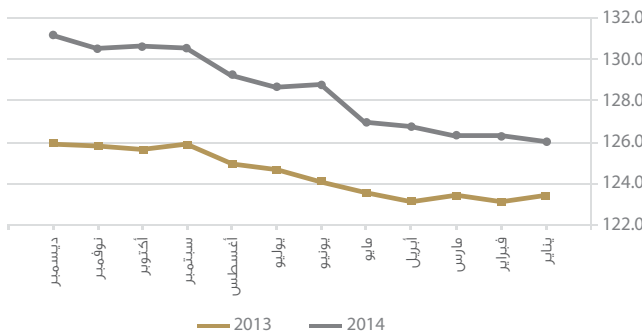

المصدر: مركز الإحصاء - أبوظبي

6.3.1. الأرقام القياسية لأسعار المستهلك حسب مستوى رفاة الأسرة خلال عامي 2013 و 2014

السنة	شريحة الأسر ذات مستوى الرفاه				
	العليا	فوق المتوسطة	المتوسطة	تحت المتوسطة	الدنيا
2013	123.4	124.9	125.5	126.0	125.5
2014	127.5	129.0	129.6	129.8	128.5
التغير النسبي (%)	3.4	3.3	3.2	3.0	2.4

المصدر: مركز الإحصاء - أبوظبي

الشكل 6.3.1. التغير النسبي في أسعار المستهلك حسب مستوى رفاة الأسرة خلال عامي 2013 و 2014

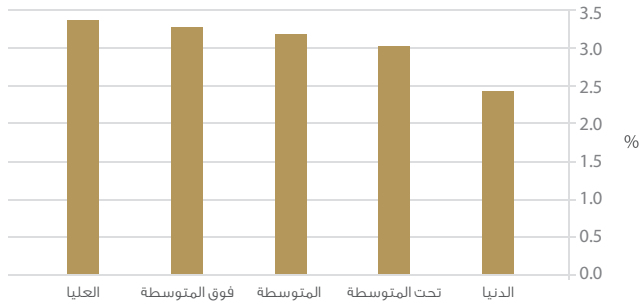

المصدر: مركز الإحصاء - أبوظبي

4.3.1. الرقم القياسي السنوي لأسعار المستهلك ومعدلات التضخم السنوي خلال الأعوام

2007 - 2014

السنة	الرقم القياسي لأسعار المستهلك	معدل التضخم (%)
2007	100	
2008	114.9	14.9
2009	115.8	0.8
2010	119.3	3.1
2011	121.6	1.9
2012	122.9	1.1
2013	124.5	1.3
2014	128.5	3.2

المصدر: مركز الإحصاء - أبوظبي

5.3.1. الأرقام القياسية لأسعار المستهلك حسب نوع الأسرة خلال عامي 2013 و 2014

السنة	الأسر		
	الجماعية	غير المواطنة	المواطنة
2013	125.4	125.0	124.0
2014	128.5	128.9	128.2
التغير النسبي (%)	2.5	3.1	3.4

المصدر: مركز الإحصاء - أبوظبي

الشكل 5.3.1. التغير النسبي في أسعار المستهلك حسب نوع الأسرة خلال عامي 2013 و 2014

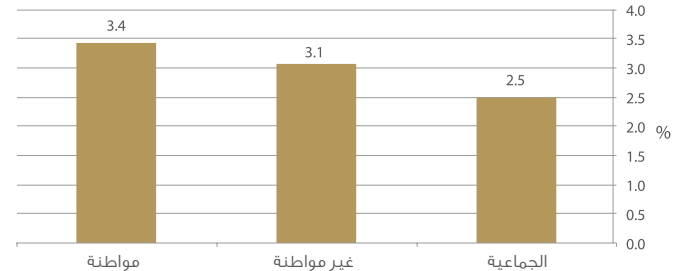

المصدر: مركز الإحصاء - أبوظبي

8.3.1 الأرقام القياسية لأسعار المنتجين الصناعيين خلال عامي 2013 و 2014

أسم النشاط الصناعي	سنة الأساس 2012	الرقم القياسي عام 2013	الرقم القياسي عام 2014	التغير النسبي %
الصناعة التحويلية	100	99.0	97.9	1.1-
صنّ المنتجات الغذائية	100	101.9	98.7	3.2-
صنّ المشروبات	100	100.0	100.0	0.0
صنّ المنسوجات	100	102.6	104.0	1.4
صنّ الملابس	100	101.5	103.5	2.0
صنّ المنتجات الجلدية والمنتجات ذات الصلة	100	99.6	106.5	6.9
صنّ الخشب ومنتجات الخشب والفلين، باستثناء الأثاث؛ صنّ أصناف من القش ومواد الضفر	100	102.7	101.8	0.8-
صنّ الورق ومنتجات الورق	100	101.5	101.2	0.3-
الطباعة واستنساخ وسائط الإعلام المسجّلة	100	102.4	107.9	5.4
صنّ فحم الكوك والمنتجات النفطية المكررة	100	97.3	91.4	6.1-
صنّ المواد الكيميائية والمنتجات الكيميائية	100	99.3	96.6	2.7-
صنّ المواد الصيدلانية والمنتجات الدوائية الكيميائية والنباتية	100	97.7	90.9	7.0-
صنّ الإطارات والأنابيب المطاطية؛ وتجديد الأسطح الخارجية للإطارات المطاطية وإعادة بناؤها	100	99.4	92.0	7.5-
صنّ منتجات المعادن اللافلزية الأخرى	100	98.2	97.2	1.0-
صنّ الفلترات القاعدية	100	94.5	92.6	2.1-
صنّ منتجات المعادن المشكّلة، باستثناء الآلات والمعدات	100	100.6	110.3	9.7
صنّ الحواسيب والمنتجات الإلكترونية والبصرية	100	98.7	96.4	2.3-
صنّ المعدات الكهربائية	100	96.4	92.3	4.2-
صنّ الآلات والمعدات غير المصنّفة في موضع آخر	100	100.0	101.9	1.9
صنّ المركبات ذات المحركات والمركبات المقطورة ونصف المقطورة	100	106.5	113.3	6.4
صنّ معدات النقل الأخرى	100	139.0	200.9	44.6
صنّ الأثاث	100	101.3	112.9	11.4
الصناعات التحويلية الأخرى	100	100.8	92.1	8.7-
إصلاح وتركيب الآلات والمعدات	100	99.8	99.6	0.2-

المصدر: مركز الإحصاء - أبوظبي

7.3.1 التغير النسبي في أسعار المجموعات الرئيسية لمواد البناء خلال أعوام 2011، و2012، و2013، و2014

المجموعات	التغير النسبي 2011 / 2010 (%)	التغير النسبي 2012 / 2011 (%)	التغير النسبي 2013 / 2012 (%)	التغير النسبي 2014 / 2013 (%)
الإسمنت	0.0	5.9	0.0	2.2
البحص والرمل	9.6	6.4	7.2	8.8
الخرسانة	6.0-	4.5 -	1.9-	0.0
الحديد	15.7	8.3 -	3.7-	4.6-
الخشب	4.9	2.7 -	1.2	4.4
الطابوق	8.7-	1.8 -	7.3 -	0.3 -
مواد التسقيف	3.9	0.7	0.7	0.0
المواد العازلة	9.9	4.5	0.7	0.4
لفائف الأغشية	-	-	-	-
الحجر الطبيعي	5.9	4.5 -	12.6	5.3
البلاط و الرخام	2.4	0.1	2.9	1.1 -
الأدوات الصحية				
أطقم حمام كاملة من دون اللوازم	1.3	8.9	13.1	0.1
أطقم حمام كامل باللوازم جميعها ملون	0.6	0.7	5.0	2.5 -
مجلى ستانليس ستيل كامل مع الخلاط	7.4-	3.7	0.9	2.4 -
الأسقف المستعارة	0.2-	0.4	0.8-	0.6-
الأصباغ	4.2	1.9	1.4-	4.4-
الزجاج	12.7-	9.7	13.0	0.1
الأنابيب				
أنابيب (PVC)	2.9-	13.2-	6.7-	1.7-
أنابيب (uPVC)	3.3-	2.8-	0.5-	2.9-
الأسلاك				
لمبني	10.4	13.5-	8.4-	4.0-
للشقة	21.5	19.2-	7.5-	2.1-
الأبراج السكنية	9.9	7.0-	9.9-	6.9-
كابلات الكهرباء	25.8	6.6-	4.4-	3.6-
معدات النقل	34.1	6.6	2.4-	1.7-
العمالة	0.1	1.1-	9.9	5.3-
الديزل	9.7	0.0	0.0	0.0

المصدر: مركز الإحصاء - أبوظبي  
(-) غير متوفرة

الشكل 7.3.1 التغير النسبي في أسعار المجموعات الرئيسية لمواد البناء خلال عام 2014 مقارنة بعام 2013

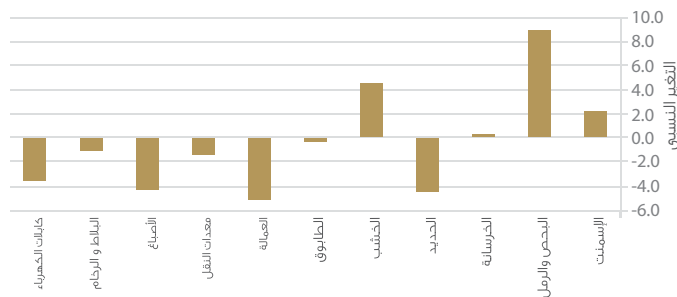

المصدر: مركز الإحصاء - أبوظبي

## 4.1. الإحصاءات المالية

يعد نشاط الوساطة المالية من الأنشطة الإنتاجية المهمة التي تلعب دوراً حيوياً في عملية النمو الاقتصادي في إمارة أبوظبي، ويعدّ أحد الأنشطة المحركة لباقي الأنشطة الاقتصادية. ويحتوي هذا الفصل على بيانات تتناول أهم مؤشرات نشاط الوساطة المالية، حيث يشمل إحصاءات من مسح البنوك والمؤسسات المالية، بالإضافة إلى أهم مؤشرات سوق أبوظبي للأوراق المالية.

أسهم نشاط المالية والتأمين خلال عام 2014 بما يعادل 7.2% من الناتج المحلي الإجمالي، بالمقارنة بـ 6.0% خلال عام 2013. وقد سيطرت البنوك المسجلة على نشاط الوساطة المالية في أبوظبي على الرغم من وجود عدد من المؤسسات المالية غير المصرفية مثل الشركات القابضة والاتحادات الاحتكارية ومؤسسات التأجير المالي، وتعد معظم المصارف المسجلة في إمارة أبوظبي تابعة أو فروعاً لمصارف خارجية، حيث بلغ عدد المصارف المسجلة في 31 ديسمبر 2014 ما يعادل 51 مصرفاً، سبعة منها مقرها الرئيسي أبوظبي.

يبرز هذا القسم من الكتاب الإحصائي أيضاً قيمة الأسهم المتداولة والتي بلغت 144.6 مليار درهم بنسبة 15.2% من الناتج المحلي الإجمالي عام 2014. ارتفعت القيمة السوقية للأسهم في سوق أبوظبي للأوراق المالية خلال عام 2014 بنسبة 3.7%، بالمقارنة بعام 2013، على الرغم من ثبوت العدد الإجمالي للشركات المدرجة التي 67 شركة خلال الفترة نفسها.

## 1.4.1. المؤشرات الرئيسية لنشاط المالية والتأمين

المؤشرات	2010	2012	2013	2014*
حصة النشاط من الناتج المحلي الإجمالي بالأسعار الجارية (%)	4.6	4.5	6.0	7.2
حصة النشاط (%) من الناتج المحلي الإجمالي غير النفطي بالأسعار الجارية	9.1	10.4	13.3	14.7
الإنتاج الإجمالي للنشاط (%) من الناتج المحلي الإجمالي بالأسعار الجارية	5.6	5.4	6.8	7.8
تكوين رأس المال (%) من الناتج المحلي الإجمالي بالأسعار الجارية	0.9	0.5	0.2	0.3
تعويضات العاملين (مليون درهم)	7,743	8,869	10,839	11,907

المصدر: مركز الإحصاء - أبوظبي

\* تقديرات أولية

أسم النشاط الصناعي	سنة الأساس 2012	الرقم القياسي عام 2013	الرقم القياسي عام 2014	التغير النسبي %
الصناعة التحويلية	100	99.1	101.0	1.9
صنغ المنتجات الغذائية	100	100.5	105.2	4.7
صنغ المشروبات	100	93.7	86.4	- 7.8
صنغ المنسوجات	100	111.4	107.2	- 3.8
صنغ الملابس	100	116.4	118.0	1.3
صنغ المنتجات الجلدية والمنتجات ذات الصلة	100	85.5	207.0	142.0
صنغ الخشب ومنتجات الخشب والقلمين، باستثناء الأثاث؛ صنغ أصناف من القش ومواد الصفر	100	112.6	96.1	- 14.7
صنغ الورق ومنتجات الورق	100	137.0	167.3	22.1
الطباعة واستنساخ وسائط الإعلام المسجلة	100	103.7	94.3	- 9.1
صنغ فحم الكوك والمنتجات النفطية المكررة	100	100.5	95.1	- 5.4
صنغ المواد الكيميائية والمنتجات الكيميائية	100	95.6	114.3	19.5
صنغ المواد الصيدلانية والمنتجات الدوائية الكيميائية والنباتية	100	117.0	418.1	257.5
صنغ الإطارات والأثاث المطاطية؛ وتجديد الأسطح الخارجية للإطارات المطاطية وإعادة بنائها	100	132.3	110.9	- 16.2
صنغ منتجات المعادن اللافلزية الأخرى	100	86.9	88.6	1.9
صنغ الفلزات القاعدية	100	93.4	107.6	15.3
صنغ منتجات المعادن المشكّلة، باستثناء الآلات والمعدات	100	94.9	89.5	- 5.7
صنغ الحواسيب والمنتجات الإلكترونية والبصرية	100	90.0	183.5	103.9
صنغ المعدات الكهربائية	100	111.9	115.3	3.1
صنغ الآلات والمعدات غير المصنّفة في موضع آخر	100	157.5	141.6	- 10.1
صنغ المركبات ذات المحركات والمركبات المقطورة ونصف المقطورة	100	94.6	126.6	33.9
صنغ معدات النقل الأخرى	100	128.6	84.6	- 34.3
صنغ الأثاث	100	98.1	109.1	11.2
الصناعات التحويلية الأخرى	100	98.3	185.0	88.1
إصلاح وتركيب الآلات والمعدات	100	96.4	96.3	- 0.1

المصدر: مركز الإحصاء - أبوظبي

المؤشرات	2014	2013	2012	2005
عدد الشركات المحلية المدرجة	64	63	63	55
عدد الشركات الأجنبية المدرجة	3	3	3	4
القيمة السوقية (مليار درهم)	417.8	402.7	285.2	486.4
القيمة السوقية (% من الناتج المحلي الإجمالي بالأسعار الجارية)	*43.9	43.2	31.4	126.9
قيمة الأسهم المتداولة (مليار درهم)	144.6	84.9	22.3	104.7
قيمة الأسهم المتداولة (% من الناتج المحلي الإجمالي بالأسعار الجارية)	*15.2	9.1	2.5	27.3
معدل دوران الأسهم (% (عدد الأسهم المحلية المتداولة / عدد الأسهم المحلية المصدرية)	69.6	106.3	21.0	24.0
مؤشر سوق أبوظبي للأوراق المالية (نقطة)	4528.9	4290.3	2630.9	5,203.0

المصدر: مركز الإحصاء - أبوظبي، سوق أبوظبي للأوراق المالية  
\* تقديرات أولية

## 3.4.1. إحصاءات البنوك التي يقع مركزها الرئيسي في إمارة أبوظبي، 2014.

المؤشرات	الربع الأول	الربع الثاني	الربع الثالث	الربع الرابع
الدخل الصافي للبنوك التي يقع مركزها الرئيسي في إمارة أبوظبي (مليون درهم)	7,084	7,330	7,555	7,758
نصيب العامل من تعويضات العاملين للبنوك التي يقع مركزها الرئيسي في إمارة أبوظبي (بالدرهم)	34,479	42,240	41,945	40,474

المصدر: مصرف الإمارات المركزي

## 5.1. مالية الحكومة العامة

تتضمن إحصاءات مالية الحكومة العامة الواردة في هذا القسم إيرادات وتنفقات حكومة إمارة أبوظبي، وتشير البيانات إلى انخفاض الإيرادات بنسبة 12.9% خلال عام 2014 مقارنة بعام 2013، ويعزى هذا الانخفاض إلى انخفاض في الإيرادات البترولية والعائدات الضريبية، كما تشير البيانات كذلك إلى ارتفاع حصة النفقات الجارية من إجمالي النفقات العامة حيث شكلت ما نسبته 76.2% خلال عام 2014 مقارنة بـ 74.2% خلال عام 2013، حيث ساهمت كل من التحويلات الجارية، والسلع والخدمات، والأجور والرواتب بنسبة 52.9%، و10.9% و12.4% على التوالي من إجمالي النفقات.

وفي الفترة ذاتها انخفضت نسبة مساهمة النفقات الرأسمالية من إجمالي النفقات العامة من 25.8% خلال عام 2013 إلى 23.8% خلال عام 2014، وساهمت التحويلات الرأسمالية، والإنفاق التطويري على المشاريع الحكومية، والإنفاق الرأسمالي على السلع والخدمات بنسبة 17.8%، 5.8% و0.16% على التوالي من إجمالي النفقات.

## 1.5.1. الأهمية النسبية لإيرادات حكومة أبوظبي (%)

البيان	2014*	2013	2010	2005
المجموع	100	100	100	100
إيرادات بترولية وعائدات ضريبية	91.0	93.0	82.6	85.9
الإيرادات الجارية للدوائر	7.9	6.1	7.3	11.6
الإيرادات الرأسمالية	1.1	0.9	10.1	2.5

المصدر: مركز الإحصاء - أبوظبي  
\* تقديرات أولية

## الشكل 1.5.1. الأهمية النسبية لإيرادات حكومة أبوظبي، 2014

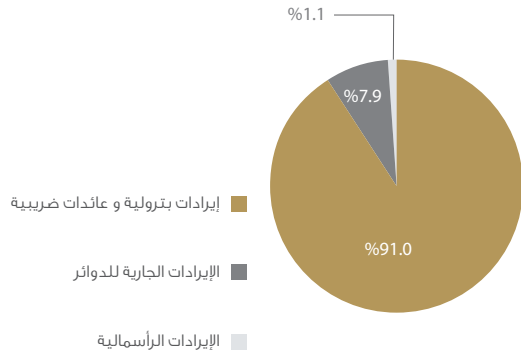

المصدر: مركز الإحصاء - أبوظبي

## 6.1. الأجور والتعويضات

يقدم مؤشر تعويضات العاملين معلومات مهمة بالنسبة للحسابات القومية بشكل خاص، والاقتصاد بشكل عام حيث تعبر عن حجم الدخل الذي حصل عليه العاملون في كافة الأنشطة الاقتصادية في إمارة أبوظبي.

وقد ارتفعت تعويضات العاملين بالأسعار الجارية من 191,351 مليون درهم خلال عام 2013 إلى 209,663 مليون درهم في عام 2014، وكانت الأنشطة المساهمة بشكل رئيسي في النمو خلال عام 2014 هي «الإدارة العامة والدفاع؛ الضمان الاجتماعي الإجباري» و«الصناعات التحويلية»، وبمعدلات نمو 15.5% و 8.0% على التوالي.

### 1.6.1. تعويضات العاملين حسب النشاط الاقتصادي بالأسعار الجارية

(مليون درهم)

النشاط الاقتصادي	2014*	2013	2010	2005
<b>المجموع</b>	<b>209,663</b>	<b>191,351</b>	<b>138,576</b>	<b>55,877</b>
الزراعة والحراثة وصيد الأسماك	1,939	1,824	1,394	1,664
الصناعات الاستخراجية (تشمل النفط الخام والغاز الطبيعي)	14,758	13,706	8,265	3,843
الصناعات التحويلية	16,551	15,325	11,044	4,617
الكهرباء والغاز والمياه وأنشطة إدارة النفايات	2,398	2,242	2,176	1,051
التشييد والبناء	29,003	27,569	23,638	7,641
تجارة الجملة والتجزئة؛ إصلاح المركبات ذات المحركات والدراجات النارية	12,920	12,007	8,281	6,232
النقل والتخزين	10,581	9,818	6,934	2,724
خدمات الإقامة والطعام	4,874	4,615	3,172	1,228
المعلومات والاتصالات	4,907	4,627	4,740	1,759
الأنشطة المالية وأنشطة التأمين	11,907	10,839	7,743	2,776
الأنشطة العقارية	1,753	1,701	1,692	519
الأنشطة المهنية والعلمية والتقنية	10,674	9,835	9,449	3,889
أنشطة الخدمات الإدارية وخدمات الدعم	6,304	6,007	3,388	1,652
الإدارة العامة والدفاع؛ الضمان الاجتماعي الإجباري	55,463	48,016	30,662	10,324
التعليم	10,025	9,328	6,334	3,377
أنشطة الصحة البشرية والخدمات الاجتماعية	10,187	9,284	6,883	1,176
الفنون والترفيه والترويج وأنشطة الخدمات الأخرى	1,425	1,392	1,210	493
أنشطة الأسر المعيشية كصاحب عمل	3,995	3,216	1,572	913

المصدر: مركز الإحصاء - أبوظبي

\* تقديرات أولية

### 2.5.1. الأهمية النسبية للنفقات العامة لحكومة أبوظبي

(%)

البيان	2014*	2013	2010	2005
<b>المجموع</b>	<b>100</b>	<b>100</b>	<b>100</b>	<b>100</b>
<b>النفقات الجارية</b>	<b>76.2</b>	<b>74.2</b>	<b>65.0</b>	<b>77.6</b>
الأجور والرواتب	12.4	11.7	11.3	15.4
السلع والخدمات	10.9	9.9	9.6	15.2
التحويلات الجارية	52.9	52.6	44.1	47.0
<b>النفقات الرأسمالية</b>	<b>23.8</b>	<b>25.8</b>	<b>35.0</b>	<b>22.4</b>
الإنتفاق التطويري على المشاريع الحكومية	5.8	6.6	9.1	12.8
الإنتفاق الرأسمالي على السلع والخدمات	0.2	0.4	1.2	1.0
التحويلات الرأسمالية	17.8	18.7	24.7	8.6

المصدر: مركز الإحصاء - أبوظبي

\* تقديرات أولية

### 3.5.1. الأهمية النسبية للنفقات العامة لحكومة أبوظبي حسب النوع

(%)

البيان	2014*	2013	2010	2005
<b>إجمالي النفقات</b>	<b>100</b>	<b>100</b>	<b>100</b>	<b>100</b>
مصروفات الدوائر المتكررة	23.3	23.0	25.4	23.7
مصروفات التطوير	5.8	6.6	9.1	11.8
المساهمة في نفقات الحكومة الاتحادية	34.1	34.1	32.2	42.4
المساعدات والقروض	31.3	30.5	23.0	18.2
مدفوعات رأسمالية	5.5	5.8	10.3	3.9

المصدر: مركز الإحصاء - أبوظبي

\* تقديرات أولية

### الشكل 2.5.1. الأهمية النسبية للنفقات العامة لحكومة أبوظبي حسب النوع، 2014.

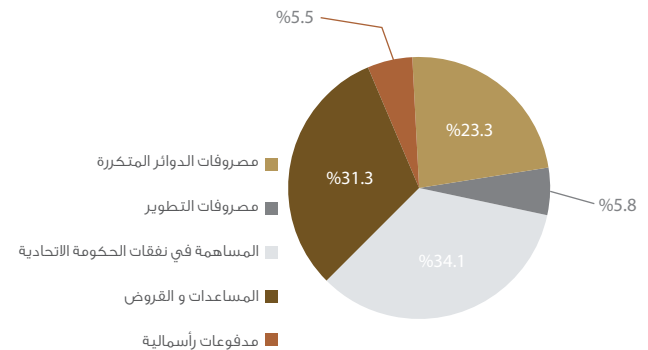

المصدر: مركز الإحصاء - أبوظبي

**2.6.1** معدلات النمو السنوية لتعويضات العاملين حسب النشاط الاقتصادي بالأسعار الجارية (%)

النشاط الاقتصادي	2014 *	2013	2010	2005
المجموع	9.6	14.9	28.8	19.4
الزراعة والحراجة وصيد الأسماك	6.3	11.2	3.0-	8.4
الصناعات الاستخراجية (تشمل النفط الخام والغاز الطبيعي)	7.7	20.0	3.4	23.1
الصناعات التحويلية	8.0	11.2	8.1	19.9
الكهرباء والغاز والمياه وأنشطة إدارة النفايات	7.0	6.8	15.9	20.7
التشييد والبناء	5.2	14.5	46.2	15.8
تجارة الجملة والتجزئة، إصلاح المركبات ذات المحركات والدراجات النارية	7.6	6.9	25.4	29.0
النقل والتخزين	7.8	4.2	35.8	91.3
خدمات الإقامة والطعام	5.6	11.8	55.7	24.4
المعلومات والاتصالات	6.0	35.9	13.3	76.5
الأنشطة المالية وأنشطة التأمين	9.9	22.2	40.1	23.6
الأنشطة العقارية	3.1	5.9-	13.9-	25.8
الأنشطة المهنية والعلمية والتقنية	8.5	3.9	58.5	25.8
أنشطة الخدمات الإدارية وخدمات الدعم	4.9	17.2	10.0-	26.3
الإدارة العامة والدفاع؛ الضمان الاجتماعي الإجباري	15.5	19.2	49.1	2.8
التعليم	7.5	9.1	4.8	8.8
أنشطة الصحة البشرية والخدمات الاجتماعية	9.7	22.2	22.1	8.4
الفنون والترفيه والترويج وأنشطة الخدمات الأخرى	2.3	13.7-	17.2	13.4
أنشطة الأسر المعيشية كصاحب عمل	24.2	54.3	4.6	3.7

المصدر: مركز الإحصاء - أبوظبي  
\* تقديرات أولية

**3.6.1** تعويضات العاملين حسب النشاط الاقتصادي كنسبة من الناتج المحلي الإجمالي بالأسعار الجارية (%)

النشاط الاقتصادي	2014 *	2013	2010	2005
المجموع	22.0	20.5	21.7	14.6
الزراعة والحراجة وصيد الأسماك	0.2	0.2	0.2	0.4
الصناعات الاستخراجية (تشمل النفط الخام والغاز الطبيعي)	1.5	1.5	1.3	1.0
الصناعات التحويلية	1.7	1.6	1.7	1.2
الكهرباء والغاز والمياه وأنشطة إدارة النفايات	0.3	0.2	0.3	0.3
التشييد والبناء	3.0	3.0	3.7	2.0
تجارة الجملة والتجزئة، إصلاح المركبات ذات المحركات والدراجات النارية	1.4	1.3	1.3	1.6
النقل والتخزين	1.1	1.1	1.1	0.7
خدمات الإقامة والطعام	0.5	0.5	0.5	0.3
المعلومات والاتصالات	0.5	0.5	0.7	0.5
الأنشطة المالية وأنشطة التأمين	1.2	1.2	1.2	0.7
الأنشطة العقارية	0.2	0.2	0.3	0.1
الأنشطة المهنية والعلمية والتقنية	1.1	1.1	1.5	1.0
أنشطة الخدمات الإدارية وخدمات الدعم	0.7	0.6	0.5	0.4
الإدارة العامة والدفاع؛ الضمان الاجتماعي الإجباري	5.8	5.2	4.8	2.7
التعليم	1.1	1.0	1.0	0.9
أنشطة الصحة البشرية والخدمات الاجتماعية	1.1	1.0	1.1	0.3
الفنون والترفيه والترويج وأنشطة الخدمات الأخرى	0.1	0.1	0.2	0.1
أنشطة الأسر المعيشية كصاحب عمل	0.4	0.3	0.2	0.2

المصدر: مركز الإحصاء - أبوظبي  
\* تقديرات أولية

## 7.1. الاستثمار الأجنبي

تقوم حكومة أبوظبي بخطوات عديدة من شأنها خلق المناخ المناسب لتعزيز ثقة المستثمرين في الاقتصاد، حيث تساهم العديد من العوامل التي تتمتع بها إمارة أبوظبي في تعزيز تصور المستثمرين بشأن فرص الأعمال في الإمارة، على سبيل المثال وليس الحصر نظام الضرائب الذي يتسم بالشفافية، والدعم المقدم من النظام القضائي، والتشريعات الاقتصادية التي تهدف إلى تشجيع الاستثمار والمناطق الصناعية.

وقد أظهرت البيانات نمواً في إجمالي الاستثمار الأجنبي المباشر في إمارة أبوظبي حيث بلغ 71,931 مليون درهم في نهاية عام 2013، بعد أن كانت 60,898 مليون درهم في نهاية عام 2012. ويعزى هذا النمو إلى «النشطة المالية وأنشطة التأمين» والذي استقطب استثمارات أجنبية مباشرة بلغت قيمتها 10,137 مليون درهم في نهاية عام 2013، بالمقارنة مع 5,898 مليون درهم في نهاية عام 2012. وقد ساهم «نشاط الصناعات التحويلية» ما نسبته 18.1% في عام 2013 مقارنة مع نسبة مقدارها 19.0% في عام 2012 وقد ارتفعت قيمة الاستثمارات في «نشاط الصناعات الاستخراجية» التي تشمل النفط الخام والغاز الطبيعي حيث ساهمت بنسبة 10.1% و بقيمة استثمار 7,267 مليون درهم في عام 2013، مقارنة بقيمة استثمارات بلغت 6,084 مليون درهم بما يعادل 10.0% في عام 2012.

وشكلت استثمارات دول مجلس التعاون ما نسبته 2.2% من الاستثمارات الأجنبية المباشرة في إمارة أبوظبي حسب مجموعات الدول حيث بلغ مجموع استثماراتها نحو 1,614 مليون درهم في عام 2013 مقارنة مع عام 2012 إذ أسهمت بنسبة 3.0% و بواقع 1,825 مليون درهم، أما باقي الدول العربية فقد بلغ مجموع قيمة استثماراتها 6,120 و 6,637 مليون درهم وبنسبة مساهمة 10.1% و 9.2% من إجمالي الاستثمار الأجنبي المباشر للأعوام 2012 و 2013 على التوالي. ارتفعت استثمارات الدول الأوربية من 19,984 مليون درهم في عام 2012 إلى 26,684 مليون درهم في عام 2013.

بلغ مجموع الاستثمارات في الحافظة «متضمنة سندات الدين» في إمارة أبوظبي لعام 2013 حوالي 57,125 مليون درهم، وبلغت قيمة الاستثمارات الأجنبية الأخرى في إمارة أبوظبي خلال عام 2013 حوالي 135,066 مليون درهم بالمقارنة مع 145,294 مليون درهم في عام 2012.

### 7.1.1 إجمالي رصيد الاستثمار الأجنبي حسب النشاط الاقتصادي

(مليون درهم)

النشاط الاقتصادي	2010	2011	2012	2013
<b>المجموع</b>	<b>212,511</b>	<b>235,768</b>	<b>250,319</b>	<b>264,123</b>
الصناعات الاستخراجية	2,726	1,992	7,538	9,046
الصناعات التحويلية	8,963	10,926	12,368	25,086
الكهرباء والغاز والمياه	18,509	19,062	18,983	17,961
التشييد والبناء	4,194	5,162	5,995	6,390
تجارة الجملة والتجزئة وخدمات الإصلاح	177	191	349	459
المطاعم والفنادق	7	9	22	14
النقل والتخزين والاتصالات	16,685	15,404	8,895	11,297
المؤسسات المالية والتأمين	130,115	147,653	160,057	159,900
العقارات وخدمات الأعمال*	31,042	35,118	36,005	33,450
التعليم	28	29	82	461
الصحة	28	193	21	11
الخدمات الاجتماعية والشخصية	38	30	5	48

المصدر: مركز الإحصاء - أبوظبي

ملاحظة: الأرقام المبينة قد لا تساوي المجموع بسبب التقريب  
\* تشمل المبيعات العقارية لغير المقيمين

## 2.7.1. إجمالي رصيد الاستثمار الأجنبي المباشر حسب النشاط الاقتصادي

(مليون درهم)

النشاط الاقتصادي	2013	2012	2011	2010
<b>المجموع</b>	<b>71,931</b>	<b>60,898</b>	<b>52,232</b>	<b>48,446</b>
الصناعات الاستخراجية	7,267	6,084	1,886	2,643
الصناعات التحويلية	13,043	11,556	9,180	7,259
الكهرباء والغاز والمياه	6,904	6,740	6,423	6,140
التشييد والبناء	5,891	4,727	3,958	3,000
تجارة الجملة والتجزئة وخدمات الإصلاح	293	155	148	140
المطاعم والفنادق	14	22	9	7
النقل والتخزين والاتصالات	2,137	758	2,195	1,872
المؤسسات المالية والتأمين	10,137	5,898	6,134	8,336
العقارات وخدمات الأعمال*	25,736	24,857	22,057	18,964
التعليم	452	75	19	19
الصحة	11	21	193	28
الخدمات الاجتماعية والشخصية	46	5	30	38

المصدر: مركز الإحصاء - أبوظبي

ملاحظة: الأرقام المبينة قد لا تساوي المجموع بسبب التقريب  
\* تشمل المبيعات العقارية لغير المقيمين

## الشكل 1.7.1. إجمالي رصيد الاستثمار الأجنبي

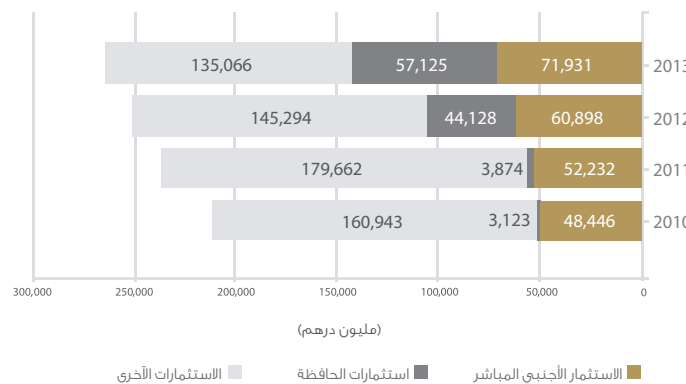

(مليون درهم)

الاستثمارات الأخرى | استثمارات الحافظة | الاستثمار الأجنبي المباشر

المصدر: مركز الإحصاء - أبوظبي

## 3.7.1. إجمالي رصيد الاستثمار الأجنبي المباشر حسب النشاط الاقتصادي كنسبة من الناتج المحلي الإجمالي بالأسعار الجارية

(%)

النشاط الاقتصادي	2013	2012	2011	2010
<b>المجموع</b>	<b>7.7</b>	<b>6.7</b>	<b>6.2</b>	<b>7.6</b>
الصناعات الاستخراجية	0.8	0.7	0.2	0.4
الصناعات التحويلية	1.4	1.3	1.1	1.1
الكهرباء والغاز والمياه	0.7	0.7	0.8	1.0
التشييد والبناء	0.6	0.5	0.5	0.5
تجارة الجملة والتجزئة وخدمات الإصلاح	0.0	0.0	0.0	0.0
المطاعم والفنادق	0.0	0.0	0.0	0.0
النقل والتخزين والاتصالات	0.2	0.1	0.3	0.3
المؤسسات المالية والتأمين	1.1	0.7	0.7	1.3
العقارات وخدمات الأعمال*	2.7	2.7	2.6	3.0

المصدر: مركز الإحصاء - أبوظبي

ملاحظة: الأرقام المبينة قد لا تساوي المجموع بسبب التقريب  
\* تشمل المبيعات العقارية لغير المقيمين

## 4.7.1. الأهمية النسبية للاستثمار الأجنبي المباشر حسب النشاط الاقتصادي

(%)

النشاط الاقتصادي	2013	2012	2011	2010
<b>المجموع</b>	<b>100</b>	<b>100</b>	<b>100</b>	<b>100</b>
الصناعات الاستخراجية	10.1	10.0	3.6	5.5
الصناعات التحويلية	18.1	19.0	17.6	15.0
الكهرباء والغاز والمياه	9.6	11.1	12.3	12.7
التشييد والبناء	8.2	7.8	7.6	6.2
تجارة الجملة والتجزئة وخدمات الإصلاح	0.4	0.3	0.3	0.3
النقل والتخزين والاتصالات	3.0	1.2	4.2	3.9
المؤسسات المالية والتأمين	14.1	9.7	11.7	17.2
العقارات وخدمات الأعمال*	35.8	40.8	42.2	39.1
التعليم	0.6	0.1	0.0	0.0
الصحة	0.0	0.0	0.4	0.1
الخدمات الاجتماعية والشخصية	0.1	0.0	0.1	0.1

المصدر: مركز الإحصاء - أبوظبي

ملاحظة: الأرقام المبينة قد لا تساوي المجموع بسبب التقريب  
\* تشمل المبيعات العقارية لغير المقيمين

5.7.1. إجمالي رصيد الاستثمار الأجنبي المباشر حسب أكبر عشر دول  
(مليون درهم)

الدول	2013		2012	
	%	القيمة	%	القيمة
المجموع	100	71,931	100	60,898
فرنسا	11.5	8,275	9.7	5,890
النمسا	11.1	7,997	13.6	8,298
المملكة المتحدة	5.5	3,930	2.3	1,371
المانيا	4.2	3,007	1.8	1,084
ليبيا	3.7	2,669	3.4	2,092
كوريا الجنوبية	3.7	2,660	1.7	1,021
هولندا	3.4	2,425	4.0	2,411
جزر كايمان	3.2	2,288	3.7	2,258
اليابان	3.2	2,272	4.5	2,740
الأردن	2.4	1,721	2.6	1,563
* أخرى	48.2	34,687	52.8	32,171

المصدر: مركز الإحصاء - أبوظبي

ملاحظة: الأرقام المبينة قد لا تساوي المجموع بسبب التقريب  
\* تشمل المبيعات العقارية لغير المقيمين

7.7.1. الأهمية النسبية للاستثمار الأجنبي المباشر حسب مجموعة الدول  
(%)

مجموعة الدول	2013	2012	2011	2010
المجموع	100	100	100	100
مجلس التعاون لدول الخليج العربية	2.2	3.0	4.3	3.6
الدول العربية الأخرى	9.2	10.1	9.2	13.7
دول آسيوية أخرى	8.8	7.9	8.0	8.6
دول أفريقية أخرى	0.3	0.2	0.0	0.0
دول أوروبية	37.1	32.8	26.2	26.9
دول أمريكا الشمالية	2.4	7.6	2.4	2.3
دول أمريكا الجنوبية	2.2	1.1	0.8	0.0
مجموعة دول أخرى*	37.7	37.3	49.2	44.9

المصدر: مركز الإحصاء - أبوظبي

ملاحظة: الأرقام المبينة قد لا تساوي المجموع بسبب التقريب  
\* تشمل المبيعات العقارية لغير المقيمين

الشكل 2.7.1. الأهمية النسبية للاستثمار الأجنبي المباشر حسب مجموعة الدول، 2013

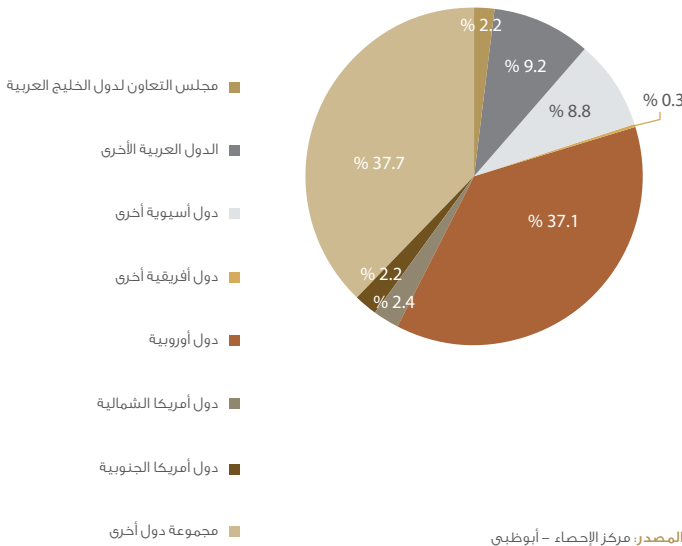

6.7.1. إجمالي رصيد الاستثمار الأجنبي المباشر حسب مجموعات الدول  
(مليون درهم)

مجموعة الدول	2013	2012	2011	2010
المجموع	71,931	60,898	52,232	48,446
مجلس التعاون لدول الخليج العربية	1,614	1,825	2,240	1,768
الدول العربية الأخرى	6,637	6,120	4,822	6,614
دول آسيوية أخرى	6,342	4,834	4,156	4,144
دول أفريقية أخرى	183	143	1	1
دول أوروبية	26,684	19,984	13,664	13,030
دول أمريكا الشمالية	1,744	4,616	1,251	1,128
دول أمريكا الجنوبية	1,613	667	422	14
مجموعة دول أخرى*	27,115	22,707	25,675	21,746

المصدر: مركز الإحصاء - أبوظبي

ملاحظة: الأرقام المبينة قد لا تساوي المجموع بسبب التقريب  
\* تشمل المبيعات العقارية لغير المقيمين

### 8.7.1 إجمالي رصيد الاستثمارات الأخرى حسب النشاط الاقتصادي

(مليون درهم)

النشاط الاقتصادي	2013	2012	2011	2010
<b>المجموع</b>	<b>135,066</b>	<b>145,294</b>	<b>179,662</b>	<b>160,943</b>
الصناعات الاستخراجية	1,779	1,454	106	83
الصناعات التحويلية	12,043	813	1,746	1,704
الكهرباء والغاز والمياه	10,916	12,243	12,639	12,369
التشييد والبناء	498	235	966	1,118
تجارة الجملة والتجزئة وخدمات الإصلاح	166	194	43	37
النقل والتخزين والاتصالات	9,160	8,136	13,209	14,813
المؤسسات المالية والتأمين	100,107	122,053	139,397	119,878
العقارات وخدمات الأعمال	394	159	11,547	10,932
التعليم	2	7	10	9

المصدر: مركز الإحصاء - أبوظبي

ملاحظة: الأرقام المبينة قد لا تساوي المجموع بسبب التقريب

### 9.7.1 الأهمية النسبية للاستثمارات الأخرى حسب النشاط الاقتصادي

(%)

النشاط الاقتصادي	2013	2012	2011	2010
<b>المجموع</b>	<b>100</b>	<b>100</b>	<b>100</b>	<b>100</b>
الصناعات الاستخراجية	1.3	1.0	0.1	0.1
الصناعات التحويلية	8.9	0.6	1.0	1.1
الكهرباء والغاز والمياه	8.1	8.4	7.0	7.7
التشييد والبناء	0.4	0.2	0.5	0.7
النقل والتخزين والاتصالات	6.8	5.6	7.4	9.2
المؤسسات المالية والتأمين	74.1	84.0	77.6	74.5
العقارات وخدمات الأعمال	0.3	0.1	6.4	6.8
التعليم	0.0	0.0	0.0	0.0

المصدر: مركز الإحصاء - أبوظبي

ملاحظة: الأرقام المبينة قد لا تساوي المجموع بسبب التقريب

### 3.7.1 إجمالي رصيد الاستثمارات في الحافظة حسب النشاط الاقتصادي

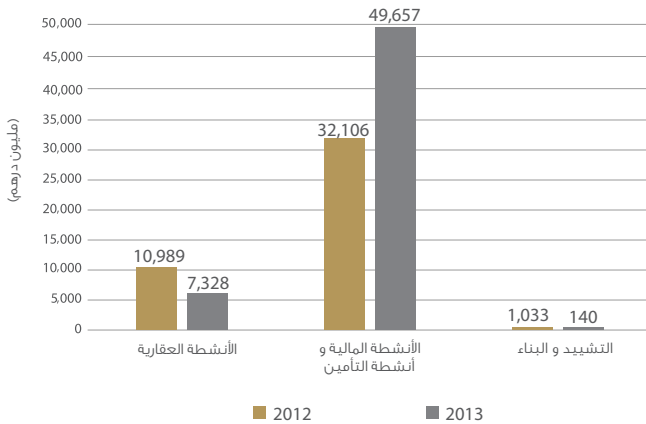

المصدر: مركز الإحصاء - أبوظبي

## 2 • الصناعة والأعمال

- بيئة الأعمال
- الصناعة التحويلية
- النفط والغاز
- البتروكيماويات
- الكهرباء و الماء
- البناء والتشييد
- النقل
- تقنية المعلومات و الاتصالات
- الفنادق

## 2. الصناعة والأعمال

يوفر قسم الصناعة والأعمال بيانات إحصائية تتعلق بكافة الأنشطة الاقتصادية ما يجعله مرآة تعكس الأداء الاقتصادي للإمارة، وتأتي أنشطة الصناعة الاستخراجية في المقدمة لها من أهمية كبرى، وقد شكلت الصناعات التحويلية نحو 5.5% من الناتج المحلي الإجمالي لإمارة أبوظبي في عام 2014، وارتفع الإنتاج الإجمالي لنشاط الصناعات التحويلية بنسبة 0.3% من 182,875 مليون درهم في عام 2012 إلى 183,471 مليون درهم في عام 2013.

وفي نشاط السياحة ارتفع عدد المنشآت الفندقية إلى 160 منشأة عام 2014 بزيادة 6.7% مقارنة بعام 2013، وخلال نفس الفترة زاد عدد النزلاء بنحو 24.5%، كما زاد عدد الغرف الفندقية بنسبة 9.1%، وزاد معدل الإشغال بمقدار 5.8%، وبلغ متوسط مدة الإقامة 3.0 ليلة عام 2014.

وفي نشاط النقل بلغ عدد المسافرين جواً 19.9 مليون مسافر خلال عام 2014 بالمقارنة مع 16.8 مليون مسافر خلال عام 2013.

أما في نشاط تقنية المعلومات والاتصالات، فقد ارتفع عدد مشتركي خطوط الهاتف المتحرك من 197 لكل 100 من السكان عام 2013 إلى 199 لكل 100 من السكان عام 2014 بزيادة 1.0%.

2014

مجموع الرخص التجارية الجديدة والمجددة	82,989
تعويضات العاملين لنشاط الصناعات التحويلية (مليون درهم)	*16,551
إنتاج المنتجات البتروكيمياوية (طن متري)	5,016,600
المبيعات المحلية للمنتجات البتروكيمياوية (طن متري)	296,555
عدد رخص البناء الصادرة في إمارة أبوظبي	8,153
عدد المسافرين جواً (مليون)	19.9
عدد مشتركي خطوط الهاتف المتحرك لكل 100 من السكان	199
عدد مشتركي خطوط الإنترنت الثابتة لكل 100 من السكان	12
عدد المنشآت الفندقية	160
عدد نزلاء المنشآت الفندقية (بالألف)	3,494

## 1.2. بيئة الأعمال

تميزت إمارة أبوظبي خلال السنوات الأخيرة بتجربة استثمارية جعلتها مقصداً للشركات العالمية الكبرى، حيث تنافست السياسات الحكومية مع جهود القطاع الخاص في ظل التوجهات والسياسات الحكومية الرشيدة وتعزيز أواصر هذه الشراكة، وتبنت حكومة أبوظبي خطة طويلة المدى لتسهيل عملية التحول الاقتصادي للإمارة بهدف خلق بيئة أعمال مثالية، والحد من الاعتماد على قطاع النفط والتركيز على الاقتصاد القائم على المعرفة، وقطعت إمارة أبوظبي شوطاً بعيداً في هذا المضمار، لذا يمكن القول بأن التطور والازدهار الذي تنعم بهما الإمارة في الوقت الراهن يعزى إلى مثالية بيئة الأعمال.

إن السياسات المتبعة في إمارة أبوظبي لتنفيذ رؤية أبو ظبي 2030 طويلة الأجل، وتوفير المرتكزات والدعائم التي تخلق بيئة عمل مثالية وفعالة، والموقع الجغرافي الاستراتيجي والبنية التحتية المتطورة وكذلك التسهيلات الكثيرة التي توفرها المناطق الصناعية في الإمارة والرسوم المنخفضة، وفرة مصادر الطاقة المتجددة والتسهيلات الائتمانية وغيرها الكثير تعتبر من العوامل الجاذبة لتكوين بيئة الأعمال.

وتلتزم حكومة أبوظبي بتسهيل ممارسة الأعمال في مختلف المجالات، وفي الوقت نفسه إقامة اقتصاد ينسجم ويتفاعل بشكل جيد مع الاقتصاد العالمي، بهدف التسهيل على المستثمرين واستقطاب الاستثمارات الأجنبية مما يساهم في بناء قوي غير معتمد على قطاع واحد، وفي عام 2014 بلغ عدد الرخص التجارية الجديدة المسجلة 9,934 رخصة، أما عدد الرخص التجارية الملغية فكانت 1,820 رخصة.

### 1.1.2. المؤشرات العامة لبيئة الأعمال

المؤشرات	2010	2012	2013	2014
عدد الرخص التجارية الجديدة المسجلة	9,349	8,094	8,657	9,934
عدد الرخص التجارية المجددة	69,620	69,217	70,891	73,055
عدد الرخص التجارية الملغية	2,151	2,551	2,345	1,820

المصدر: دائرة التنمية الاقتصادية

### 2.1.2. أهم إحصاءات نشاط تجارة الجملة والتجزئة وخدمات الإصلاح

المؤشرات	2010	2012	2013	*2014
حصة النشاط كنسبة من الناتج المحلي الإجمالي (%)	4.5	3.5	3.8	4.4
حصة النشاط كنسبة من الناتج المحلي الإجمالي في القطاع الغير نفطي (%)	11.7	10.8	11.1	11.1
الإنتاج الإجمالي للنشاط (% من الناتج المحلي الإجمالي)	5.9	4.6	5.0	5.5
تكوين رأس المال (% من الناتج المحلي الإجمالي)	0.2	0.2	0.2	0.3
تعويضات العاملين (مليون درهم)	8,281	11,235	12,007	12,920

المصدر: مركز الإحصاء - أبوظبي

\* تقديرات أولية

## 2.2. الصناعة التحويلية

تعد الصناعات التحويلية واحدة من الأنشطة الاقتصادية ذات الأهمية الاستراتيجية في إمارة أبوظبي. وتولي خطة التنمية الاقتصادية طويلة الأمد عناية خاصة لقطاع الصناعات التحويلية كي تسهم بشكل كبير في تنمية الاقتصاد غير النفطي وضمان النمو الاقتصادي والاستقرار في الإمارة.

شكلت الصناعات التحويلية نحو 5.5% من الناتج المحلي الإجمالي، و11.1% من الناتج المحلي الإجمالي غير النفطي في عام 2014. وارتفعت القيمة المضافة لنشاط الصناعات التحويلية حوالي 7.1% عام 2014، عن 48,567 مليون درهم في عام 2013.

### 1.2.2 أهم إحصاءات نشاط الصناعات التحويلية

المؤشرات	2010	2012	2013	2014*
حصة النشاط كنسبة من الناتج المحلي الإجمالي بالأسعار الجارية (%)	5.6	5.3	5.2	5.5
حصة النشاط (%) من الناتج المحلي الإجمالي غير النفطي بالأسعار الجارية	11.1	12.3	11.5	11.1
الإنتاج الإجمالي للنشاط (%) من الناتج المحلي الإجمالي بالأسعار الجارية	20.6	20.1	19.7	20.0
تكوين رأس المال (%) من الناتج المحلي الإجمالي بالأسعار الجارية	4.5	4.0	2.5	2.6
تعويضات العاملين (مليون درهم)	11,044	13,787	15,325	16,551

المصدر: مركز الإحصاء - أبوظبي  
\* تقديرات أولية

### 2.2.2 الإنتاج الإجمالي والقيمة المضافة لنشاط الصناعات التحويلية

(مليون درهم)

نوع الصناعة التحويلية	2012		2013	
	الإنتاج الإجمالي	القيمة المضافة	الإنتاج الإجمالي	القيمة المضافة
<b>المجموع</b>	<b>182,875</b>	<b>48,208</b>	<b>183,471</b>	<b>48,567</b>
المواد الغذائية والمشروبات والتبغ	7,896	2,995	8,680	3,092
النسيج والملابس والمنتجات الجلدية	1,972	888	1,953	927
الأخشاب والمنتجات الخشبية	562	175	564	207
الورق والطباعة والنشر ووسائط الاستنساخ	797	479	896	501
الكيمويات واللدائن ومنتجاتها	114,874	24,504	112,354	23,895
المنتجات التعدينية غير المعدنية (اللافلزية)	12,451	3,320	10,768	3,268
الصناعات المعدنية الأساسية	20,104	5,489	22,995	6,021
المنتجات المعدنية الإنشائية ما عدا الآلات والمعدات	9,405	3,665	8,056	3,504
صناعة الآلات والمعدات والأجهزة	7,534	3,266	9,983	3,561
الأثاث	795	335	807	349
تصليح وتركيب المعدات والآلات والصناعات التحويلية الأخرى	6,485	3,092	6,415	3,245

المصدر: مركز الإحصاء - أبوظبي

### 3.2.2 إجمالي تكوين رأس المال الثابت في نشاط الصناعات التحويلية

(مليون درهم)

نوع الصناعة التحويلية	2012	2013
<b>المجموع</b>	<b>36,569</b>	<b>23,440</b>
المواد الغذائية والمشروبات والتبغ	431	281
النسيج والملابس والمنتجات الجلدية	31	112
الأخشاب والمنتجات الخشبية	24	188
الورق والطباعة والنشر ووسائط الاستنساخ	43	64
الكيمويات واللدائن ومنتجاتها	26,647	15,462
المنتجات التعدينية غير المعدنية (اللافلزية)	335	237
الصناعات المعدنية الأساسية	7,586	5,392
المنتجات المعدنية الإنشائية ما عدا الآلات والمعدات	637	929
صناعة الآلات والمعدات والأجهزة	465	251
الأثاث	10	9
تصليح وتركيب المعدات والآلات والصناعات التحويلية الأخرى	361	516

المصدر: مركز الإحصاء - أبوظبي

## 3.2. النفط و الغاز

### 3.2.1. أهم إحصاءات نشاط النفط الخام و الغاز الطبيعي

المؤشرات	2010	2012	2013	*2014
حصة النشاط كنسبة من الناتج المحلي الإجمالي بالأسعار الجارية (%)	49.1	56.7	54.4	50.5
الإنتاج الإجمالي للنشاط (%) من الناتج المحلي الإجمالي بالأسعار الجارية)	50.5	58.0	56.2	52.4
تكوين رأس المال (%) من الناتج المحلي الإجمالي بالأسعار الجارية)	4.9	3.6	2.7	2.7
تعويضات العاملين (مليون درهم)	7,043	9,768	11,747	12,613

المصدر: مركز الإحصاء - أبوظبي  
\* تقديرات أولية

الشكل 1.2.2. القيمة المضافة لنشاط الصناعات التحويلية

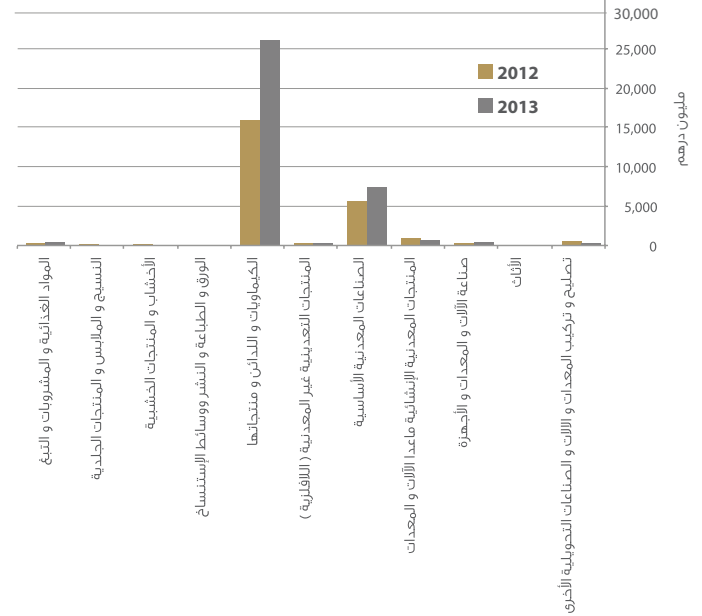

### 4.2.2. أهم إحصاءات نشاط صناعة المعادن الأساسية

نشاط صناعة المعادن الأساسية	2010	2012	2013	2014
حصة النشاط كنسبة من الناتج المحلي الإجمالي بالأسعار الجارية (%)	0.2	0.6	0.6	*0.7
حصة النشاط (%) من الناتج المحلي الإجمالي غير النفط بالأسعار الجارية)	0.4	1.4	1.4	*1.5
الإنتاج الإجمالي للنشاط (%) من الناتج المحلي الإجمالي بالأسعار الجارية)	1.5	2.2	2.5	*2.6
تكوين رأس المال (%) من الناتج المحلي الإجمالي بالأسعار الجارية)	1.3	0.8	0.6	*0.6
تعويضات العاملين (مليون درهم)	979	1,651	1,815	*1,920
الواردات (%) من إجمالي الواردات)	15.3	14.9	17.9	15.6
الصادرات (%) من إجمالي الصادرات غير النفطية)	11.1	27.4	45.5	44.3

المصدر: مركز الإحصاء - أبوظبي  
\* تقديرات أولية

## 4.2. البتروكيماويات

### 4.2.2. المبيعات المحلية للمنتجات البتروكيماوية

(طن متري)

نوع المنتج	2014	2013	2012	2011
<b>المجموع</b>	<b>296,555</b>	<b>306,937</b>	<b>256,777</b>	<b>145,645</b>
سماد اليوريا	25,466	28,171	34,283	45,836
بولي ايثيلين	163,946	153,136	126,888	69,524
بولي بروبيلين	107,143	125,630	95,606	30,285

المصدر: شركة بترول أبوظبي الوطنية - أدنوك

### 4.2.3. أسعار صادرات المنتجات البتروكيماوية

(دولار / طن متري)

نوع المنتج	2014	2013	2012	2011
أمونيا	498	514	545	515
سماد اليوريا	330	334	421	440
بولي ايثيلين	1,602	1,576	1,475	1,487
بولي بروبيلين	1,569	1,539	1,433	1,521

المصدر: شركة بترول أبوظبي الوطنية - أدنوك

تتبعاً لإمارة أبوظبي مكانة متميزة تسمح لها بزيادة مساهمتها العالمية في صناعة البتروكيماويات معتمدة على مخزونها من الغاز الطبيعي والسوائل المرتبطة به. وتعد صناعة البتروكيماويات قطاع مهم ضمن الخطة المستقبلية لتنويع اقتصاد الإمارة. لذلك ترفع الإمارة من قدرتها الإنتاجية بشكل مستمر. وفي نفس الوقت تشهد أنشطة التسويق تطوراً كبيراً.

تعتمد صناعة البتروكيماويات في الإمارة على قدرتها العالية في توفير المواد الأساسية التي تتركز عليها هذه الصناعة. ومن أهم المنتجات البتروكيماوية التي برزت فيها الإمارة، الأمونيا وأسمدة اليوريا والبولي إيثيلين والبولي بروبيلين.

حققت صناعة البتروكيماويات في إمارة أبوظبي ارتفاعاً في إنتاج المنتجات البتروكيماوية من 3,706,785 طناً مترياً في عام 2013 إلى 5,016,600 طناً مترياً خلال عام 2014 بزيادة مقدارها 35.3%. في حين بلغت قيمة صادرات المنتجات البتروكيماوية 3,426,335 طناً مترياً في عام 2014.

### 4.2.1. إنتاج وصادرات المنتجات البتروكيماوية

(طن متري)

نوع المنتج	2014		2013	
	الصادرات	الإنتاج	الصادرات	الإنتاج
<b>المجموع</b>	<b>3,426,335</b>	<b>5,016,600</b>	<b>2,648,110</b>	<b>3,706,785</b>
أمونيا	24,800	1,138,018	27,438	802,561
سماد اليوريا	1,914,453	1,953,927	1,314,528	1,342,186
بولي ايثيلين	993,476	1,255,298	838,998	950,778
بولي بروبيلين	493,606	669,357	467,146	611,260

المصدر: شركة بترول أبوظبي الوطنية - أدنوك

## 5.2. الكهرباء و الماء

### 1.5.2. أهم إحصاءات نشاط الكهرباء والمياه

المؤشرات	2010	2012	2013	2014*
حصة النشاط كنسبة من الناتج المحلي الإجمالي بالأسعار الجارية (%)	2.5	2.4	2.4	2.4
حصة النشاط (%) من الناتج المحلي الإجمالي غير النقضي بالأسعار الجارية	4.9	5.6	5.2	5.0
الإنتاج الإجمالي للنشاط (%) من الناتج المحلي الإجمالي بالأسعار الجارية	4.4	3.4	3.4	3.5
تكوين رأس المال (%) من الناتج المحلي الإجمالي بالأسعار الجارية	2.0	0.7	0.7	0.8
تعويضات العاملين (مليون درهم)	1,945	1,963	2,018	2,167

المصدر: مركز الإحصاء - أبوظبي  
\* تقديرات أولية

## 6.2. التشييد والبناء

أولت حكومة إمارة أبوظبي اهتماما خاصا بالقطاع العقاري لكونه من أهم القطاعات التي تساهم في زيادة نمو النشاط الاقتصادي للإمارة وتوفير نمو مستدام على المدى الطويل. ومن هذا المنطلق، كان لابد من توفير بنية تحتية متطورة تدعم التطور العقاري الحاصل في الإمارة منذ سنوات. وهنا يظهر نشاط «التشييد والبناء» كمساهم فاعل في تطوير ودعم قطاعات النمو المستقبلية المستهدفة. وعلى سبيل المثال هناك حاجة إلى تشييد فنادق ومنتجعات سياحية جديدة تدعم التنمية السياحية للإمارة.

ساهم نشاط «التشييد والبناء» بنسبة 9.6% من الناتج المحلي الإجمالي خلال عام 2014 بالمقارنة مع 9.2% خلال عام 2013 وتشير إحصاءات رخص البناء إلى أن عدد رخص المباني السكنية الصادرة خلال عام 2014 بلغ 6,485 رخصة. وبالإضافة إلى ذلك، تم إصدار 1,668 رخصة للأبنية غير السكنية خلال عام 2014 بالمقارنة مع 1,623 رخصة في عام 2013 وشكلت رخص الأبنية الجديدة 10.6% من إجمالي عدد الرخص الصادرة خلال عام 2014.

### 1.6.2. أهم إحصاءات التشييد والبناء

المؤشرات	2010	2012	2013	2014*
حصة النشاط كنسبة من الناتج المحلي الإجمالي بالأسعار الجارية (%)	12.9	9.1	9.2	9.6
حصة النشاط (%) من الناتج المحلي الإجمالي غير النقضي بالأسعار الجارية	25.7	21.3	20.4	19.5
الإنتاج الإجمالي للنشاط (%) من الناتج المحلي الإجمالي بالأسعار الجارية	24.4	17.8	18.2	18.7
تكوين رأس المال (%) من الناتج المحلي الإجمالي بالأسعار الجارية	0.7	0.4	0.4	0.5
تعويضات العاملين (مليون درهم)	23,638	24,071	27,569	29,003

المصدر: مركز الإحصاء - أبوظبي  
\* تقديرات أولية

#### 2.6.2. عدد الرخص الصادرة حسب النوع والمنطقة، 2010

نوع الرخصة	أبوظبي	العين	المنطقة الغربية
<b>المجموع</b>	<b>7,268</b>	<b>3,377</b>	<b>887</b>
بناء جديد	2,066	1,029	140
تجديد أو تعديل للرخص	642	599	80
إضافات على مبان قائمة	1,872	982	429
تحسين وتزيين مبان	2,028	558	188
رخص مؤقتة	279	13	7
هدم	107	187	23
أخرى	274	9	20

المصدر: دائرة الشؤون البلدية - بلديات أبوظبي والعين والغربية

#### 4.6.2. عدد الرخص الصادرة حسب النوع والمنطقة، 2013

نوع الرخصة	أبوظبي	العين	المنطقة الغربية
<b>المجموع</b>	<b>15,634</b>	<b>4,479</b>	<b>790</b>
بناء جديد	1,456	818	120
تجديد أو تعديل للرخص	5,573	94	61
إضافات على مبان قائمة	2,582	2,923	352
تحسين وتزيين مبان	4,053	399	43
رخص مؤقتة	976	6	5
هدم	252	226	18
أخرى	742	13	191

المصدر: دائرة الشؤون البلدية - بلديات أبوظبي والعين والغربية

#### 3.6.2. عدد الرخص الصادرة حسب النوع والمنطقة، 2012

نوع الرخصة	أبوظبي	العين	المنطقة الغربية
<b>المجموع</b>	<b>14,096</b>	<b>4,100</b>	<b>862</b>
بناء جديد	1,278	1,065	131
تجديد أو تعديل للرخص	2,770	24	135
إضافات على مبان قائمة	2,470	2,381	384
تحسين وتزيين مبان	5,032	290	39
رخص مؤقتة	522	23	7
هدم	163	286	27
أخرى	1,861	31	139

المصدر: دائرة الشؤون البلدية - بلديات أبوظبي والعين والغربية

#### 5.6.2. عدد الرخص الصادرة حسب النوع والمنطقة، 2014

نوع الرخصة	أبوظبي	العين	المنطقة الغربية
<b>المجموع</b>	<b>18,065</b>	<b>4,615</b>	<b>601</b>
بناء جديد	1,350	825	291
تجديد أو تعديل للرخص	5,124	86	34
إضافات على مبان قائمة	2,662	3,020	5
تحسين وتزيين مبان	4,414	426	79
رخص مؤقتة	1,010	3	0
هدم	217	249	22
أخرى	3,288	6	170

المصدر: دائرة الشؤون البلدية - بلديات أبوظبي والعين والغربية

6.6.2 عدد الرخص الصادرة حسب استخدام المبنى والمنطقة، 2010

استخدام المبنى	أبوظبي	العين	المنطقة الغربية
المجموع	7,268	3,377	887
سكنية	4,473	2,422	653
تجارية	968	313	75
صناعية	638	196	100
مرافق عامة	3	84	34
زراعية	80	56	24
سكنية وتجارية	6	193	0
رخص مؤقتة	279	0	0
أخرى	821	113	1

المصدر: دائرة الشؤون البلدية - بلديات أبوظبي والعين والغربية

8.6.2 عدد الرخص الصادرة حسب استخدام المبنى والمنطقة، 2013

استخدام المبنى	أبوظبي	العين	المنطقة الغربية
المجموع	15,634	4,479	790
سكنية	8,416	3,599	447
تجارية	2,139	332	101
صناعية	1,044	175	34
مرافق عامة	2,800	221	100
زراعية	0	66	86
سكنية وتجارية	1,111	0	0
رخص مؤقتة	0	29	0
أخرى	124	57	22

المصدر: دائرة الشؤون البلدية - بلديات أبوظبي والعين والغربية

7.6.2 عدد الرخص الصادرة حسب استخدام المبنى والمنطقة، 2012

استخدام المبنى	أبوظبي	العين	المنطقة الغربية
المجموع	14,096	4,100	862
سكنية	7,875	3,050	541
تجارية	1,917	361	34
صناعية	1,096	175	76
مرافق عامة	8	138	47
زراعية	85	36	72
رخص مؤقتة	0	23	9
أخرى	3,115	317	83

المصدر: دائرة الشؤون البلدية - بلديات أبوظبي والعين والغربية

9.6.2 عدد الرخص الصادرة حسب استخدام المبنى والمنطقة، 2014

استخدام المبنى	أبوظبي	العين	المنطقة الغربية
المجموع	18,065	4,615	601
سكنية	10,413	3,493	406
تجارية	2,753	615	23
صناعية	1,013	55	68
مرافق عامة	639	212	68
زراعية	52	55	18
سكنية وتجارية	1,217	0	0
أخرى	1,978	185	18

المصدر: دائرة الشؤون البلدية - بلديات أبوظبي والعين والغربية

10.6.2. عدد رخص البناء الصادرة في أبوظبي حسب نوع الرخصة واستخدام المبنى، 2010

نوع الرخصة		استخدام المبنى
إضافات	بناء جديد	
1,872	2,066	المجموع
1,477	1,831	سكنية
272	105	تجارية
118	128	صناعية
2	0	مرافق عامة
3	2	سكنية وتجارية

المصدر: دائرة الشؤون البلدية - بلدية أبوظبي

11.6.2. عدد رخص البناء الصادرة في أبوظبي حسب نوع الرخصة واستخدام المبنى، 2012

نوع الرخصة		استخدام المبنى
إضافات	بناء جديد	
2,470	1,278	المجموع
2,200	1,179	سكنية
32	23	تجارية
238	70	صناعية
0	6	زراعية

المصدر: دائرة الشؤون البلدية - بلدية أبوظبي

12.6.2. عدد رخص البناء الصادرة في أبوظبي حسب نوع الرخصة واستخدام المبنى، 2013

نوع الرخصة		استخدام المبنى
إضافات	بناء جديد	
2,582	1,456	المجموع
2,125	1,041	سكنية
34	37	تجارية
252	88	صناعية
32	5	زراعية
1	0	مرافق عامة
138	285	أخرى

المصدر: دائرة الشؤون البلدية - بلدية أبوظبي

13.6.2. عدد رخص البناء الصادرة في أبوظبي حسب نوع الرخصة واستخدام المبنى، 2014

نوع الرخصة		استخدام المبنى
إضافات	بناء جديد	
2,662	1,350	المجموع
2,172	883	سكنية
161	69	تجارية
160	73	صناعية
7	5	زراعية
67	89	مرافق عامة
47	44	سكنية وتجارية
48	187	أخرى

المصدر: دائرة الشؤون البلدية - بلدية أبوظبي

16.6.2. عدد رخص البناء الصادرة في العين حسب نوع الرخصة واستخدام المبنى، 2013

نوع الرخصة		استخدام المبنى
إضافات	بناء جديد	
<b>2,923</b>	<b>818</b>	<b>المجموع</b>
2,519	667	سكنية
115	25	تجارية
117	13	صناعية
125	37	مرافق عامة
32	29	زراعية
15	47	أخرى

المصدر: دائرة الشؤون البلدية - بلدية العين

14.6.2. عدد رخص البناء الصادرة في العين حسب نوع الرخصة واستخدام المبنى، 2010

نوع الرخصة		استخدام المبنى
إضافات	بناء جديد	
<b>982</b>	<b>1,029</b>	<b>المجموع</b>
562	811	سكنية
215	39	تجارية
86	69	صناعية
45	28	مرافق عامة
44	3	زراعية
30	79	سكنية وتجارية

المصدر: دائرة الشؤون البلدية - بلدية العين

17.6.2. عدد رخص البناء الصادرة في العين حسب نوع الرخصة واستخدام المبنى، 2014

نوع الرخصة		استخدام المبنى
إضافات	بناء جديد	
<b>3,020</b>	<b>825</b>	<b>المجموع</b>
2,527	607	سكنية
237	44	تجارية
47	3	صناعية
28	22	زراعية
128	34	مرافق عامة
53	115	أخرى

المصدر: دائرة الشؤون البلدية - بلدية العين

15.6.2. عدد رخص البناء الصادرة في العين حسب نوع الرخصة واستخدام المبنى، 2012

نوع الرخصة		استخدام المبنى
إضافات	بناء جديد	
<b>2,381</b>	<b>1,065</b>	<b>المجموع</b>
2,070	956	سكنية
51	20	تجارية
133	42	صناعية
98	40	مرافق عامة
29	7	زراعية

المصدر: دائرة الشؤون البلدية - بلدية العين

20.6.2. عدد رخص البناء الصادرة في المنطقة الغربية حسب نوع الرخصة واستخدام المبنى. 2013

نوع الرخصة		استخدام المبنى
إضافات وتحسين	بناء جديد	
352	120	المجموع
217	59	سكنية
28	25	تجارية
9	4	صناعية
15	22	مرافق عامة
77	2	زراعية
6	8	أخرى

المصدر: دائرة الشؤون البلدية - بلدية المنطقة الغربية

21.6.2. عدد رخص البناء الصادرة في المنطقة الغربية حسب نوع الرخصة واستخدام المبنى. 2014

نوع الرخصة		استخدام المبنى
إضافات	بناء جديد	
5	291	المجموع
4	201	سكنية
0	6	تجارية
1	28	صناعية
0	14	زراعية
0	36	مرافق عامة
0	6	أخرى

المصدر: دائرة الشؤون البلدية - بلدية المنطقة الغربية

18.6.2. عدد رخص البناء الصادرة في المنطقة الغربية حسب نوع الرخصة واستخدام المبنى. 2010

نوع الرخصة		استخدام المبنى
إضافات	بناء جديد	
429	140	المجموع
325	82	سكنية
58	6	تجارية
37	39	صناعية
9	10	مرافق عامة
0	3	زراعية

المصدر: دائرة الشؤون البلدية - بلدية المنطقة الغربية

19.6.2. عدد رخص البناء الصادرة في المنطقة الغربية حسب نوع الرخصة واستخدام المبنى. 2012

نوع الرخصة		استخدام المبنى
إضافات	بناء جديد	
384	131	المجموع
293	90	سكنية
3	6	تجارية
14	16	صناعية
7	18	مرافق عامة
67	1	زراعية

المصدر: دائرة الشؤون البلدية - بلدية المنطقة الغربية

## 7.2 النقل

يعتبر النقل من أهم الصناعات المتطورة التي تسهم مساهمة فعالة في إيجاد النقطة الزمانية والمكانية للسلع والخدمات ولذلك يلعب النقل دوراً رئيسياً في عملية التنمية ويشكل العنصر الأهم في البنية التحتية للاقتصاد. فعن طريق النقل يتم توسيع السوق أمام السلعة والخدمات وبالتالي يسهم في الاستغلال الأمثل للموارد البشرية والمادية. ولذلك أولت حكومة أبوظبي نشاط النقل اهتماماً متزايداً، ما أدى إلى ابتكار وسائل نقل جديدة تواكب التطور العمراني والحضاري والاقتصادي في الإمارة، وذلك بتحديث البنية التحتية الموجودة بما يضمن تحسين وسائل الربط بين شتّى أرجاء الإمارة والأسواق العالمية. وقد لعبت الاستثمارات المستمرة في البنية التحتية لنشاط النقل دوراً مهماً في زيادة مساهمته في الناتج المحلي الإجمالي خلال عام 2014.

بلغت حركة الطائرات خلال عام 2014 ما يعادل 213 ألف رحلة، مقارنة بـ (170) ألف رحلة خلال عام 2013، بزيادة مقدارها 25.5% وبلغ عدد المسافرين خلال عام 2014 ما يعادل 20 مليون مسافر، بزيادة مقدارها 18.7% مقارنة بعام 2013.

### 3.7.2. أطوال ومواصفات الطرق الخارجية، 2013

(كيلومتر)

المجموع	المنطقة			أطوال الطرق
	المنطقة الغربية	العين	أبوظبي	
992.6	185.8	508.0	298.7	1 حارة×2
1,199.2	608.4	336.9	253.9	2 حارة×2
292.1	85.9	165.2	41.0	3 حارة×2
190.1	0.0	21.0	169.1	4 حارة×2
30.7	0.0	0.0	30.7	5 حارة×2

المصدر: دائرة النقل

ملاحظة: طول الطريق غير مضروب بعدد الحارات

### 4.7.2. أطوال ومواصفات الطرق الخارجية، 2014

(كيلومتر)

المجموع	المنطقة			أطوال الطرق
	المنطقة الغربية	العين	أبوظبي	
980.2	182.9	493.0	304.3	1 حارة×2
1,141.6	614.8	335.7	191.1	2 حارة×2
337.6	84.4	166.9	86.3	3 حارة×2
193.6	1.5	40.8	151.3	4 حارة×2
45.7	0.0	0.0	45.7	5 حارة×2

المصدر: دائرة النقل

ملاحظة: طول الطريق غير مضروب بعدد الحارات

### 5.7.2. أطوال الطرق الداخلية

(كيلومتر)

المنطقة	2014	2013	2012
المجموع	18,697	18,539	16,825
أبوظبي	*13,200	13,184	13,164
العين	2,115	2,053	2,053
المنطقة الغربية	3,382	3,302	1,608

المصدر: دائرة الشؤون البلدية - بلديات أبوظبي والعين والمنطقة الغربية  
ملاحظة: طول الطريق مضروب بعدد الحارات  
\* تقديرات أولية

### 1.7.2. أهم إحصاءات النقل والتخزين

المؤشرات	2014*	2013	2012	2010
حصة النشاط كنسبة من الناتج المحلي الإجمالي بالأسعار الجارية (%)	4.3	3.7	3.5	3.3
حصة النشاط (%) من الناتج المحلي الإجمالي غير النفطي بالأسعار الجارية	8.7	8.3	8.2	6.6
الإنتاج الإجمالي للنشاط (%) من الناتج المحلي الإجمالي بالأسعار الجارية	6.7	6.1	5.5	5.3
تكوين رأس المال (%) من الناتج المحلي الإجمالي بالأسعار الجارية	1.5	1.4	2.1	1.8
تعويضات العاملين (مليون درهم)	10,581	9,818	9,424	6,934

المصدر: مركز الإحصاء - أبوظبي

\* تقديرات أولية

### 2.7.2. مؤشرات استهلاك الوقود

المؤشرات	2014	2013	2012	2010
سعر وقود الديزل بمحطات الخدمة (سعر اللتر بالدرهم)	2.35	2.35	2.4	2.1
سعر الجازولين بمحطات الخدمة (سعر اللتر بالدرهم)*	1.61	1.61	1.6	1.5

المصدر: مركز الإحصاء - أبوظبي

\* سعر الجازولين (إي بلس) بمحطات الخدمة

## 6.7.2 حركة الطائرات حسب المطار والشهر

المطار/الشهر	2014	2013	2012	2010
مطار أبوظبي الدولي*	186,207	166,784	150,768	135,715
يناير	14,905	13,351	12,623	11,846
فبراير	14,058	12,596	11,993	10,460
مارس	15,333	13,636	12,539	11,536
إبريل	15,056	13,082	12,522	10,844
مايو	15,790	13,495	12,697	11,613
يونيو	15,492	13,207	12,132	11,148
يوليو	15,400	13,905	12,624	10,857
أغسطس	15,672	14,130	11,955	11,402
سبتمبر	15,747	14,471	12,367	10,946
أكتوبر	16,146	14,733	13,099	11,532
نوفمبر	15,922	14,953	13,038	11,689
ديسمبر	16,686	15,225	13,179	11,842
مطار العين الدولي	26,993	3,147	4,421	3,131
يناير	3,304	371	338	242
فبراير	3,423	264	199	260
مارس	2,523	256	303	260
إبريل	2,887	229	406	235
مايو	2,329	196	357	306
يونيو	2,464	221	459	262
يوليو	2,406	190	365	254
أغسطس	3,376	239	311	241
سبتمبر	2,578	292	418	300
أكتوبر	341	264	545	321
نوفمبر	485	280	374	248
ديسمبر	877	345	346	202

المصدر: شركة أبوظبي للمطارات

\* بيانات مطار أبوظبي الدولي تشمل بيانات مطار البطين للطيران الخاص من عام 2010

## 7.7.2 حركة النقل الجوي حسب المطار وعدد الركاب وكميات البضائع المشحونة

البيان	2014	2013	2012	2010
مطار أبوظبي الدولي*				
حركة الطائرات	186,207	166,784	150,768	135,715
عدد المسافرين:				
قادمون	9,797,879	8,177,940	7,331,211	5,419,321
مغادرون	9,782,403	8,212,666	7,325,410	5,343,809
عابرون	284,845	324,107	230,989	272,166
حركة نقل البضائع (بالطن):				
وارد	431,139	373,097	306,212	229,021
صادر	365,930	333,359	261,752	208,790
حركة الطرود (بالطن):				
وارد	3,093	2,011	2,411	2,113
صادر	5,907	4,029	3,637	2,411
مطار العين الدولي				
حركة الطائرات	26,993	3,147	4,421	3,131
عدد المسافرين:				
قادمون	22,718	23,729	24,701	39,395
مغادرون	19,652	20,378	22,620	43,318
عابرون	27,179	31,250	16,022	9,052
حركة نقل البضائع (بالطن):				
وارد	150	95	142	407
صادر	121	332	1,357	1,354
حركة الطرود (بالطن):				
وارد	0	0	0	0
صادر	0	0	0	0

المصدر: شركة أبوظبي للمطارات

\* بيانات مطار أبوظبي الدولي تشمل بيانات مطار البطين للطيران الخاص من عام 2010

## 8.7.2. كميات الشحنات الجوية المفرغة حسب الإقليم

(طن)

الإقليم	2014	2013	2012	2010
<b>المجموع</b>	<b>431,139</b>	<b>373,100</b>	<b>306,212</b>	<b>229,428</b>
دول مجلس التعاون الخليجي	11,053	10,033	7,699	7,476
الدول العربية الأخرى	9,700	9,068	9,135	9,539
آسيا (باستثناء الدول العربية)	205,844	170,280	162,763	112,952
أوروبا	146,676	139,128	96,562	72,622
أمريكا الشمالية	17,893	10,661	6,321	6,546
أمريكا اللاتينية	5,005	2,098	0	0
أفريقيا (باستثناء الدول العربية)	17,031	13,731	9,263	8,800
أستراليا	17,850	18,101	14,469	11,493
أخرى	86	0	0	0

المصدر: شركة أبوظبي للمطارات

ملاحظة: تستثني هذه البيانات أمتعة الركاب والطرود الدبلوماسية ومستودعات الطائرات

## 9.7.2. كميات البضائع المشحونة جواً حسب الوجهة (الإقليم)

(طن)

الإقليم	2014	2013	2012	2010
<b>المجموع</b>	<b>365,930</b>	<b>333,360</b>	<b>261,752</b>	<b>210,144</b>
دول مجلس التعاون الخليجي	45,286	42,838	36,251	30,929
الدول العربية الأخرى	15,058	30,278	25,546	20,205
آسيا (باستثناء الدول العربية)	106,273	82,780	66,847	43,383
أوروبا	139,020	121,997	94,481	79,175
أمريكا الشمالية	16,737	8,677	5,835	6,786
أمريكا اللاتينية	2,129	1,406	0	118
أفريقيا (باستثناء الدول العربية)	28,427	30,520	21,262	19,099
أستراليا	12,975	14,862	11,531	10,449
أخرى	22	2	0	0

المصدر: شركة أبوظبي للمطارات

ملاحظة: تستثني هذه البيانات أمتعة الركاب والطرود الدبلوماسية ومستودعات الطائرات

## 10.7.2. القادمون حسب إقليم المغادرة

الإقليم	2014	2013	2012	2010
<b>المجموع</b>	<b>9,797,879</b>	<b>8,084,348</b>	<b>7,237,648</b>	<b>5,458,716</b>
دول مجلس التعاون الخليجي	1,652,283	1,393,432	1,279,614	1,117,530
الدول العربية الأخرى	574,004	668,493	775,112	595,329
آسيا (باستثناء الدول العربية)	4,009,320	3,068,958	2,872,126	2,008,785
أوروبا	2,324,205	1,998,770	1,635,122	1,175,683
أمريكا الشمالية	471,701	325,987	208,956	163,806
أمريكا اللاتينية	75,213	25,856	0	265
أفريقيا (باستثناء الدول العربية)	270,162	245,563	159,081	62,398
أستراليا	418,283	357,289	304,131	233,215
أخرى	2,708	0	3,506	101,705

المصدر: شركة أبوظبي للمطارات

ملاحظة: تستثني هذه البيانات المسافرين الذين واصلوا سفرياتهم على نفس الرحلة

## 11.7.2. المغادرون حسب إقليم الوصول

الإقليم	2014	2013	2012	2010
<b>المجموع</b>	<b>9,782,403</b>	<b>8,117,861</b>	<b>7,231,783</b>	<b>5,387,127</b>
دول مجلس التعاون الخليجي	1,723,745	1,466,907	1,317,232	963,628
الدول العربية الأخرى	559,548	654,398	758,404	603,145
آسيا (باستثناء الدول العربية)	3,942,482	3,055,784	2,839,152	2,054,660
أوروبا	2,359,144	2,018,599	1,653,960	1,194,648
أمريكا الشمالية	478,396	331,795	210,763	174,284
أمريكا اللاتينية	76,390	29,734	0	0
أفريقيا (باستثناء الدول العربية)	242,117	232,746	151,211	64,909
أستراليا	397,766	327,898	297,725	229,049
أخرى	2,815	0	3,336	102,804

المصدر: شركة أبوظبي للمطارات

ملاحظة: تستثني هذه البيانات المسافرين الذين واصلوا سفرياتهم على نفس الرحلة

## 12.7.2. أبرز المؤشرات الإحصائية لحركة البضائع والبواخر

البيان	2014	2013	2012	2010
عدد السفن	40,762	35,770	38,291	20,154
عدد الحاويات النمطية*				
<b>المجموع</b>	<b>1,137,679</b>	<b>901,722</b>	<b>787,048</b>	<b>521,156</b>
تفريغ	568,477	445,228	391,267	257,302
تحميل	569,202	456,494	395,781	263,854
البضائع العامة (بالطن المتري)				
<b>المجموع</b>	<b>12,804,248</b>	<b>9,356,545</b>	<b>9,393,265</b>	<b>6,046,722</b>
تفريغ	11,901,968	8,650,805	9,153,595	5,962,276
تحميل	902,280	705,740	239,670	84,446
عدد المركبات				
<b>المجموع</b>	<b>106,071</b>	<b>90,191</b>	<b>79,906</b>	<b>62,352</b>
تفريغ	105,836	88,933	79,184	61,910
تحميل	235	1,258	722	442

المصدر: موانئ أبوظبي

\* الحاوية النمطية تساوي (20) قدم

## 13.7.2. دوران السفن في ميناء زايد

البيان	2014	2013	2012	2010
عدد السفن	1,023	1,886	2,113	2,086
إجمالي مدة الدوران (ساعة)	257565:44	270045:22	100471:36	80277:46
معدل الدوران	1.26	2.25	1.98	1.60
إجمالي مدة توقف السفينة (ساعة)	261683:44	273817:22	98118:33	83267:59
الحمولة الكلية (بالطن المتري)	30,133,143	28,878,968	44,537,816	41,123,157

المصدر: موانئ أبوظبي

15.7.2. عدد مكاتب و صناديق البريد

البيان	2014	2013	2012	2010
عدد مكاتب البريد	35	34	34	35
عدد الصناديق الخصوصية	45,379	38,058	93,168	132,480
عدد صناديق البريد	59,413	53,284	1,912	182

المصدر: بريد الإمارات

16.7.2. حركة الرسائل والطرود البريدية حسب النوع

الحركة البريدية	2014	2013	2012	2010
<b>الرسائل المسجلة</b>				
الداخلية	1,239,289	989,932	1,708,951	795,225
الخارجية الصادرة	76,948	59,800	284,077	151,048
الخارجية الواردة	208,352	166,230	655,748	148,653
<b>الطرود</b>				
الداخلية	229	648	2,669	349
الخارجية الصادرة	45,403	44,597	147,117	23,576
الخارجية الواردة	32,686	30,851	92,601	27,190
<b>البريد الممتاز</b>				
الداخلية	13,886	10,451	5,939,104	12,634
الخارجية الصادرة	61,159	58,026	196,841	62,595
الخارجية الواردة	66,478	68,888	259,811	60,791

المصدر: بريد الإمارات

14.7.2. توزيع الحاويات النمطية الواردة والصادرة حسب الإقليم

الإقليم	2014		2013	
	الصادر	الوارد	الصادر	الوارد
<b>المجموع</b>	<b>569,202</b>	<b>568,477</b>	<b>457,309</b>	<b>444,413</b>
الإمارات العربية المتحدة*	261,358	390,786	223,166	334,644
دول مجلس التعاون الخليجي الأخرى	19,565	37,279	8,518	9,298
الشرق الأوسط (عدا دول مجلس التعاون الخليجي)	1,945	15,889	1,138	1,246
شبه القارة الهندية	13,257	10,509	8,542	5,757
جنوب شرق آسيا	29,860	17,636	16,235	14,857
الشرق الأقصى	135,592	37,653	94,863	35,519
شمال أفريقيا	7,264	1,917	2,841	1,765
جنوب أفريقيا	167	635	376	563
شرق أفريقيا	3,982	82	2,334	234
غرب أفريقيا	469	0	19	0
غرب أوروبا	51	458	684	406
إقليم البحر المتوسط	7,785	55,218	3,909	40,114
إسكندنافيا	1	5	24	0
أوروبا الشرقية	2	0	88	0
أمريكا الشمالية	30	0	129	9
الكاريببي	0	50	1	1
أمريكا الوسطى	3	0	24	0
أمريكا اللاتينية	9	0	59	0
أستراليا	24	0	270	0
أخرى	87,838	360	94,089	0

المصدر: موانئ أبوظبي  
\*الحاويات النمطية الواردة من الإمارات الأخرى

## 8.2. تقنية المعلومات والاتصالات

بغية مواكبة الثورة التقنية، ونظراً للأهمية المتزايدة التي يحظى بها نشاط «تقنية المعلومات والاتصالات» في كافة مجالات الحياة، أطلقت حكومة أبوظبي استراتيجية وطنية طموحة لدفع جهود التنمية في البنية التحتية لتقنية المعلومات والاتصالات، وتشجيع الاستثمار المحلي والأجنبي في قطاع التقنيات المتطورة.

وتشير البيانات إلى أن عدد مشتركى خطوط الإنترنت الثابتة لكل 100 من السكان في إمارة أبوظبي بلغ 12 خلال عام 2014، كما بلغ عدد المشتركين في خدمة الهاتف المتحرك ما يعادل ضعف سكان الإمارة.

### 1.8.2 أهم إحصاءات تقنية المعلومات والاتصالات

المؤشرات	2010	2012	2013	2014*
حصة النشاط كنسبة من الناتج المحلي الإجمالي بالأسعار الجارية (%)	3	2.1	2.1	2.1
حصة النشاط (%) من الناتج المحلي الإجمالي غير النقطي بالأسعار الجارية	5.9	4.8	4.6	4.3
الإنتاج الإجمالي للنشاط (%) من الناتج المحلي الإجمالي بالأسعار الجارية	3.9	3	3	3.1
تكوين رأس المال (%) من الناتج المحلي الإجمالي بالأسعار الجارية	0.3	0.6	0.3	0.3
تعويضات العاملين (مليون درهم)	4,740	3,404	4,627	4,907

المصدر: مركز الإحصاء - أبوظبي  
\* تقديرات أولية

### 2.8.2 مؤشرات نشاط تقنية المعلومات والاتصالات

المؤشرات	2010	2012	2013	2014
عدد مشتركى خطوط الإنترنت الثابتة لكل 100 من السكان	11	11	12	12
عدد مشتركى خطوط الهاتف الثابت لكل 100 من السكان	14	17	17	19
عدد مشتركى خطوط الهاتف المتحرك لكل 100 من السكان	161	189	197	199
نسبة السكان الذين تشملهم تغطية شبكة الهاتف المتحرك	100	100	100	100

المصدر: هيئة تنظيم الاتصالات

### 3.8.2 تعرفية خدمات الاتصالات (درهم / شهر)

نوع الخدمة	التعرفة			
	2010	2012	2013	2014
رسوم الاشتراك في خدمة الإنترنت فائقة السرعة الثابتة للأفراد (256 كيلوبايت/ثانية)	149	149	149	149
رسوم الاشتراك في خدمة الإنترنت فائقة السرعة الثابتة للمؤسسات (512 كيلوبايت/ثانية)	775	775	775	595
<b>رسوم الاشتراك في خط الهاتف الثابت:</b>				
منزلي	15	15	39	39
مؤسسات	50	50	95	95
الهاتف المتحرك - خدمة الدفع المسبق (100 دقيقة / شهر)	30	29	30	20

المصدر: مؤسسة الإمارات للاتصالات - اتصالات

### 4.8.2 توزيع الصحف المحلية اليومية حسب الشهر

الشهر	2012	2013	2014
<b>المجموع</b>	<b>51,743,359</b>	<b>69,342,411</b>	<b>69,719,492</b>
يناير	4,524,270	5,861,652	5,902,735
فبراير	4,131,842	5,422,100	5,535,835
مارس	4,426,696	5,887,415	6,031,564
إبريل	4,298,847	5,755,349	5,870,229
مايو	4,443,820	5,907,875	5,749,706
يونيو	4,191,211	5,647,474	5,740,256
يوليو	4,337,712	5,923,055	5,634,393
أغسطس	4,228,503	5,715,155	5,754,978
سبتمبر	4,214,256	5,790,409	5,886,588
أكتوبر	4,370,147	5,757,397	5,847,008
نوفمبر	4,258,340	5,696,540	5,837,683
ديسمبر	4,317,715	5,977,990	5,928,518

المصدر: الجرائد المحلية

## 9.2. الفنادق

تشهد إمارة أبوظبي طفرة سياحية كبرى ومتنوعة تهدف إلى وضع الإمارة في مراكز متقدمة على خارطة السياحة العالمية لما لهذا القطاع من أهمية في دعم وتنويع الاقتصاد وتحريك النمو وتنشيط وتفعيل المجالات الأخرى. لقد بدأت بالفعل تظهر ملامح هذه الطفرة السياحية بوضوح، حيث شهد القطاع السياحي في الإمارة نمواً وتطوراً نوعياً كبيراً خلال السنوات القليلة الماضية، كما أصبح هذا القطاع يمتلك خصائص وقدرات تنافسية رفيعة المستوى والجودة وأصبح يحقق عوائد اقتصادية متزايدة.

تشير بيانات هذا القسم إلى أن عدد المنشآت الفندقية ارتفع في عام 2014 إلى 160 منشأة بزيادة 6.7% على عام 2013، ما أدى إلى زيادة عدد الغرف إلى نحو 28 ألف غرفة في عام 2014، بزيادة نحو 9.1% على العام السابق. وقد بلغ عدد النزلاء في عام 2014 ما يعادل 3.5 مليون نزيل، بزيادة نسبتها 24.5% على العام السابق، وارتفع معدّل الإشغال نحو 5.8% ليصبح 74.9% في عام 2014، من جهة أخرى زاد عدد ليالي الإقامة عام 2014 بنسبة 19.0% على العام السابق.

### 1.9.2 أهم إحصاءات المنشآت الفندقية

البيان	2014	2013	2010	2006
عدد المنشآت الفندقية	160	150	116	56
عدد الغرف	28,374	26,001	18,844	7,758
عدد النزلاء (بالألف)	3,494	2,806	1,812	1,346
عدد ليالي الإقامة (بالألف)	10,463	8,789	5,132	4,426
متوسط مدة الإقامة (يوم)	3.0	3.1	2.8	3.3
معدل الإشغال السنوي %	74.9	70.8	64.7	85.8
معدل إيرادات الغرف الفندقية (بالدرهم)	442	448	567	550
معدل إيرادات الغرفة المتاحة (بالدرهم)	331	317	367	471

المصدر: هيئة أبوظبي للسياحة والثقافة

### 2.9.2 مؤشرات المنشآت الفندقية حسب نوع المنشأة، 2014

البيان	الفنادق	الشقق الفندقية	المجموع
عدد المنشآت الفندقية	102	58	160
عدد الغرف	22,008	6,366	28,374
عدد النزلاء (بالألف)	3,109	385	3,494
عدد ليالي الإقامة (بالألف)	7,963	2,500	10,463
متوسط مدة الإقامة (يوم)	2.6	6.5	3.0
معدل الإشغال السنوي (%)	72.7	82.9	74.9
معدل إيرادات الغرف الفندقية (بالدرهم)	470	351	442
معدل إيرادات الغرفة المتاحة (بالدرهم)	342	291	331

المصدر: هيئة أبوظبي للسياحة والثقافة

### 3.9.2 مؤشرات المنشآت الفندقية حسب الإقليم، 2014

البيان	أبو ظبي	العين	المنطقة الغربية	المجموع
عدد المنشآت الفندقية	133	17	10	160
عدد الغرف	25,329	2,106	939	28,374
عدد النزلاء (بالألف)	3,051	346	97	3,494
عدد ليالي الإقامة (بالألف)	9,431	697	335	10,463
متوسط مدة الإقامة (يوم)	3.1	2.0	3.4	3.0
معدل الإشغال السنوي (%)	75.8	65.1	69.6	74.9

المصدر: هيئة أبوظبي للسياحة والثقافة

### 4.9.2 نزلاء المنشآت الفندقية حسب الجنسية

الجنسية	2014	2013	2010	2006
المجموع	3,494,063	2,806,283	1,812,011	1,345,948
دولة الإمارات العربية المتحدة	1,152,085	960,476	752,777	483,066
دول مجلس التعاون الخليجي	240,478	191,937	102,067	110,603
الدول العربية الأخرى	389,479	336,486	206,830	162,810
آسيا باستثناء الدول العربية	723,291	530,016	248,273	210,518
أستراليا والمحيط الهادي	57,430	46,500	30,712	7,230
أفريقيا باستثناء الدول العربية	53,642	42,127	16,091	9,003
أوروبا	651,804	529,082	316,701	297,885
أمريكا الشمالية والجنوبية	185,023	134,184	108,303	44,372
غير مبين	40,831	35,475	30,257	20,461

المصدر: هيئة أبوظبي للسياحة والثقافة

عدد نزلاء المنشآت الفندقية حسب الجنسية، 2014

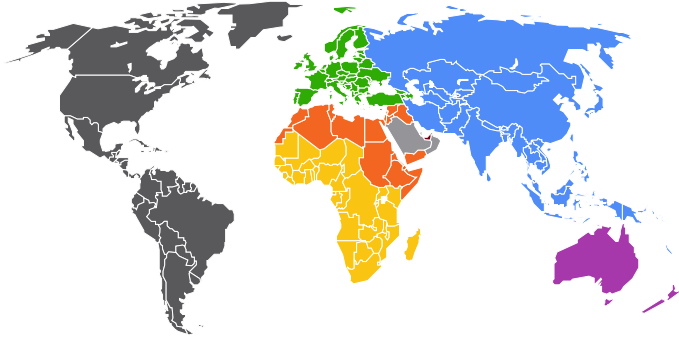

57,430	أستراليا والمحيط الهادي	1,152,085	دولة الإمارات العربية المتحدة
53,642	أفريقيا باستثناء الدول العربية	240,478	دول مجلس التعاون الخليجي
651,804	أوروبا	389,479	الدول العربية الأخرى
185,023	أمريكا الشمالية والجنوبية	723,291	آسيا باستثناء الدول العربية

5.9.2 ليالي الإقامة في المنشآت الفندقية حسب الجنسية

الجنسية	2014	2013	2010	2006
<b>المجموع</b>	<b>10,463,137</b>	<b>8,789,215</b>	<b>5,132,323</b>	<b>4,621,597</b>
دولة الإمارات العربية المتحدة	2,639,751	2,220,750	1,348,270	1,213,347
دول مجلس التعاون الخليجي	529,196	431,908	200,223	234,724
الدول العربية الأخرى	1,020,839	903,676	543,326	597,589
آسيا باستثناء الدول العربية	2,166,878	1,716,105	814,786	728,435
أستراليا والمحيط الهادي	192,480	159,196	107,486	34,096
أفريقيا باستثناء الدول العربية	169,820	137,494	63,974	239,722
أوروبا	2,800,951	2,444,342	1,373,467	1,272,600
أمريكا الشمالية والجنوبية	842,171	682,174	587,711	239,722
غير مبين	101,051	93,570	93,080	61,362

المصدر: هيئة أبوظبي للسياحة والثقافة

7.9.2 ليالي الإقامة في المنشآت الفندقية حسب الجنسية والتصنيف، 2014

الجنسية	خمس نجوم	أربعة نجوم	ثلاثة نجوم وأقل*	شقق فندقية	المجموع
<b>المجموع</b>	<b>3,890,562</b>	<b>2,159,623</b>	<b>1,912,989</b>	<b>2,499,963</b>	<b>10,463,137</b>
دولة الإمارات العربية المتحدة	1,155,805	495,018	480,225	508,703	2,639,751
دول مجلس التعاون الخليجي	210,961	111,626	100,363	106,246	529,196
الدول العربية الأخرى	232,059	241,845	277,280	269,655	1,020,839
آسيا باستثناء الدول العربية	522,805	391,393	524,122	728,558	2,166,878
أستراليا والمحيط الهادي	67,406	40,485	31,410	53,179	192,480
أفريقيا باستثناء الدول العربية	43,936	45,927	38,596	41,361	169,820
أوروبا	1,320,254	631,177	342,994	506,526	2,800,951
أمريكا الشمالية والجنوبية	299,047	173,326	104,836	264,962	842,171
غير مبين	38,289	28,826	13,163	20,773	101,051

المصدر: هيئة أبوظبي للسياحة والثقافة

\* تشمل الفنادق فئة ثلاثة نجوم ونجمين ونجمة واحدة، إضافة إلى المنشآت الفندقية غير المصنفة

6.9.2 نزلاء المنشآت الفندقية حسب الجنسية والتصنيف، 2014

الجنسية	خمس نجوم	أربعة نجوم	ثلاثة نجوم وأقل	شقق فندقية	المجموع
<b>المجموع</b>	<b>1,408,232</b>	<b>914,470</b>	<b>786,268</b>	<b>385,093</b>	<b>3,494,063</b>
دولة الإمارات العربية المتحدة	541,455	269,942	212,388	128,300	1,152,085
دول مجلس التعاون الخليجي	88,852	59,983	56,535	35,108	240,478
الدول العربية الأخرى	92,233	117,885	121,791	57,570	389,479
آسيا باستثناء الدول العربية	222,055	189,114	217,857	94,265	723,291
أستراليا والمحيط الهادي	24,548	14,696	13,894	4,292	57,430
أفريقيا باستثناء الدول العربية	13,071	20,087	14,388	6,096	53,642
أوروبا	323,731	180,979	110,173	36,921	651,804
أمريكا الشمالية والجنوبية	83,621	46,298	35,157	19,947	185,023
غير مبين	18,666	15,486	4,085	2,594	40,831

المصدر: هيئة أبوظبي للسياحة والثقافة

## 8.9.2 متوسط مدة الإقامة في المنشآت الفندقية حسب الجنسية

الجنسية	2014	2013	الفرق	نسبة التغير
المتوسط	3.0	3.1	- 0.1	- 4.4
دولة الإمارات العربية المتحدة	2.3	2.3	0.0	- 0.9
دول مجلس التعاون الخليجي	2.2	2.3	- 0.1	- 2.2
الدول العربية الأخرى	2.6	2.7	- 0.1	- 2.4
آسيا باستثناء الدول العربية	3.0	3.2	- 0.2	- 6.3
استراليا والمحيط الهادي	3.4	3.4	0.0	- 2.1
أفريقيا باستثناء الدول العربية	3.2	3.3	- 0.1	- 3.0
أوروبا	4.3	4.6	- 0.3	- 7.0
أمريكا الشمالية والجنوبية	4.6	5.1	- 0.5	- 10.5
غير مبين	2.5	2.0	0.5	23.7

المصدر: مركز الإحصاء - أبوظبي، هيئة أبوظبي للسياحة والثقافة

## 9.9.2 معدل الإشغال للمنشآت الفندقية حسب الشهر

الشهر	2014	2013	2010	2006
المتوسط	74.9	70.8	64.7	85.8
يناير	76.9	69.6	60.5	87.0
فبراير	81.0	77.6	66.6	94.7
مارس	79.9	73.6	70.5	93.2
إبريل	79.1	72.3	64.6	92.3
مايو	74.1	67.3	61.2	88.3
يونيو	69.7	64.6	61.1	84.3
يوليو	55.4	53.6	59.2	77.9
أغسطس	70.4	63.4	51.4	79.9
سبتمبر	72.7	71.2	61.0	84.9
أكتوبر	78.0	78.7	72.0	77.1
نوفمبر	84.2	83.1	77.1	92.2
ديسمبر	78.2	74.4	70.2	81.8

المصدر: هيئة أبوظبي للسياحة والثقافة

## 10.9.2 إجمالي إيرادات المنشآت الفندقية

(ألف درهم)

البيان	2014	2013	2010	2006
مجموع الإيرادات	6,284,414	5,488,711	4,228,520	2,301,009
إيرادات الغرف	3,264,862	2,837,508	2,269,007	1,368,000
إيرادات الطعام والشراب	2,339,341	2,107,820	1,507,411	739,093
إيرادات أخرى	680,211	543,384	452,102	193,917

المصدر: هيئة أبوظبي للسياحة والثقافة

## الشكل 1.9.2 - إجمالي إيرادات المنشآت الفندقية

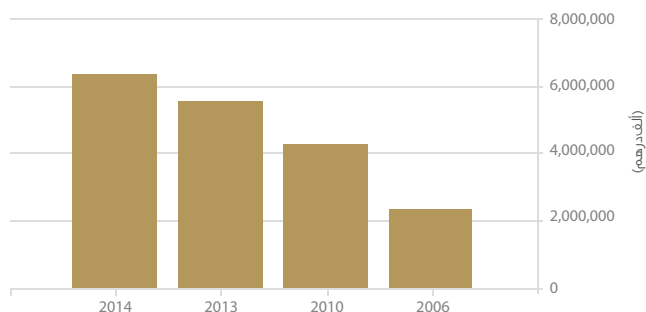

المصدر: هيئة أبوظبي للسياحة والثقافة



### •3 السكان والديموغرافيا

- السكان
- المواليد والوفيات
- الزواج والطلاق

### 3. السكان و الديموغرافيا

#### 1.1.3. السكان

الإحصاءات السكانية الواردة في هذا الكتاب الإحصائي تتضمن بيانات التعدادات حتى عام 2005 وتقديرات منتصف السنة للسكان المقيمين بصفة معتادة بعد ذلك العام، وتشمل هذه التقديرات عدد السكان المقيمين بصفة معتادة باستثناء الزوار المؤقتين. تقديرات السكان منتصف عام ٢٠١٤ هي تقديرات منقحة.

بلغ إجمالي عدد سكان إمارة أبوظبي حسب تعداد عام 1975 حوالي 211,812 نسمة، وارتفع هذا العدد ليصل إلى 1,399,484 نسمة حسب تعداد عام 2005 وفي منتصف عام 2014 قدر عددهم بحوالي 2,656,448.

بلغ عدد المواطنين 507,479 نسمة أي ما يعادل 19.1% من إجمالي سكان أبوظبي، ويعيش نحو 262,170 نسمة من المواطنين (51.6%) في منطقة أبوظبي، ونحو 215,759 نسمة (42.5%) في منطقة العين، في حين بلغ عدد مواطني الغربية 29,550 نسمة (5.8%).

يشكل السكان غير المواطنين نحو 80.9% من إجمالي سكان الإمارة، ويعيش 1,376,771 نسمة من غير المواطنين (64.1%) في منطقة أبوظبي.

شكّل الذكور ما يزيد عن 66.5% من سكان إمارة أبوظبي، ويرجع ذلك إلى تدفق العمال المهاجرين من الذكور على الإمارة.

وبلغت الكثافة السكانية في إمارة أبوظبي خلال عام 2014 ما يعادل 44.7 فرداً للكيلومتر المربع، وكانت الكثافة السكانية في منطقة أبوظبي 148.9 فرداً للكيلومتر المربع، أما في منطقة العين فبلغت 52.6 فرداً للكيلومتر المربع، وأخيراً في الغربية 8.9 أفراداً للكيلومتر المربع، ما يشير إلى أن الغربية هي الأقل كثافة في إمارة أبوظبي ولكن مع نمو سكاني سريع.

الشكل 1.1.3. الهرم السكاني للمواطنين - منتصف 2014

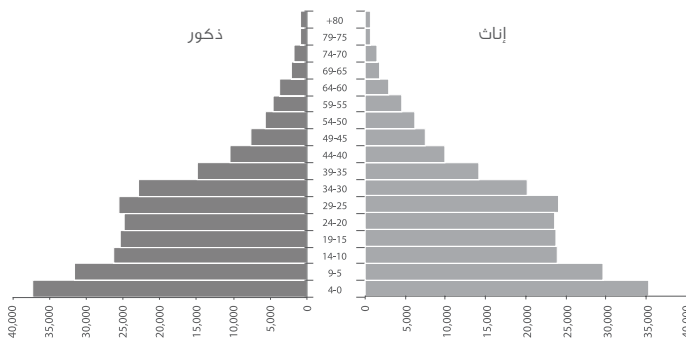

المصدر: مركز الإحصاء - أبوظبي

تتناول التقديرات السكانية الواردة في هذا الفصل بيانات عن حجم التوزيع الجغرافي والتركيب العمري والنوعي لسكان إمارة أبوظبي في منتصف عام 2014، وتعرض أيضاً إحصاءات عن المواليد والوفيات والزواج والطلاق، بالإضافة إلى المؤشرات الرئيسية لعام 2014 التي تؤثر على التركيبة السكانية أو التغيير السكاني.

بلغت تقديرات السكان المقيمين في إمارة أبوظبي 2,656,448 نسمة في منتصف عام 2014، حيث بلغ عدد سكان منطقة أبوظبي 1.63 مليون نسمة (62%)، ومنطقة العين 0.70 مليون نسمة (26.5%)، والمنطقة الغربية 0.31 مليون نسمة (11.8%).

ويعدّ معدّل الخصوبة في أبوظبي من أعلى معدلات الخصوبة في المناطق الأكثر نمواً في العالم، فخلال العام 2014 بلغ معدّل المواليد الخام 14.3 مولود ومعدّل الوفيات الخام 1.2 حالة وفاة لكل 1000 شخص من السكان على التوالي.

#### المؤشرات الرئيسية

مجموع السكان (تقديرات منتصف السنة)	2,656,448
ذكور	1,766,140
إناث	890,308
المعدل السنوي لنمو السكان (2005 - 2014) (%)	7.6
نسبة الإعالة العمرية	21.6
نسبة إعالة كبار السن	1.1
نسبة إعالة الأطفال	20.5
معدل الخصوبة العام (المواليد لكل 1000 سيدة في فئة 15 - 49 سنة)	62.7
معدل المواليد الخام (مولود لكل 1000 من السكان)	14.3
معدل الوفيات الخام (حالة وفاة لكل 1000 من السكان)	1.2
معدل وفيات الرضع (حالة وفاة لكل 1000 من المولودين أحياء)	7.7
معدل وفيات الأطفال دون الخامسة (حالة وفاة لكل 1000 من المولودين أحياء)	9.7
توقع الحياة عند الميلاد للإناث المواطنين (بالسنوات)	78.7
توقع الحياة عند الميلاد للذكور المواطنين (بالسنوات)	75.2
وسيط العمر عند الزواج الأول للذكور (بالسنوات)	28.1
وسيط العمر عند الزواج الأول للإناث (بالسنوات)	25.1

\* تعتمد على بيانات 2012

2014

1.1.3. السكان حسب النوع والجنسية، إمارة أبوظبي، سنوات التعداد (أفراد)

سنة التعداد	مواطنون	غير مواطنين	المجموع
1975	54,886	156,926	211,812
ذكور	29,238	125,820	155,058
إناث	25,648	31,106	56,754
1980	90,792	361,056	451,848
ذكور	47,993	283,695	331,688
إناث	42,799	77,361	120,160
1985	135,982	430,054	566,036
ذكور	69,975	310,278	380,253
إناث	66,007	119,776	185,783
1995	222,627	719,836	942,463
ذكور	113,365	537,379	650,744
إناث	109,262	182,457	291,719
2001	296,152	874,102	1,170,254
ذكور	148,982	640,844	789,826
إناث	147,170	233,258	380,428
2005	350,277	1,049,207	1,399,484
ذكور	176,926	749,888	926,814
إناث	173,351	299,319	472,670

المصدر: دائرة التنمية الاقتصادية

2.1.3. متوسط معدلات النمو السكاني السنوي حسب الجنسية والنوع، إمارة أبوظبي، فترات مابين التعداد (%)

الجنسية والنوع	1975 - 1985	1985 - 1995	1995 - 2005	2005 - 2011
المجموع العام	10.4	5.2	4.0	7.7
ذكور	9.4	5.5	3.6	9.0
إناث	12.6	4.6	5.0	5.0
مواطنون	9.5	5.1	4.6	4.1
ذكور	9.1	4.9	4.6	4.5
إناث	9.9	5.2	4.7	3.7
غير مواطنين	10.6	5.3	3.8	8.8
ذكور	9.5	5.6	3.4	10.0
إناث	14.5	4.3	5.1	5.7

المصدر: مركز الإحصاء - أبوظبي

3.1.3. متوسط معدلات النمو السكاني السنوي حسب الجنسية والنوع، إمارة أبوظبي، منتصف 2005 - 2014 (%)

الجنسية والنوع	منتصف 2005	منتصف 2014	متوسط معدلات النمو السكاني
المجموع العام	1,374,169	2,656,448	7.6
ذكور	911,864	1,766,140	7.6
إناث	462,305	890,308	7.6
مواطنون	344,350	507,479	4.4
ذكور	173,861	261,200	4.6
إناث	170,489	246,279	4.2
غير مواطنين	1,029,819	2,148,969	8.5
ذكور	738,003	1,504,940	8.2
إناث	291,816	644,029	9.2

المصدر: مركز الإحصاء - أبوظبي  
تقديرات السكان منتصف 2014 هي تقديرات منقحة

4.1.3. الكثافة السكانية حسب المنطقة، إمارة أبوظبي  
(السكان لكل كيلومتر مربع)

المنطقة	2014	2013	2010	2005
إمارة أبوظبي	44.7	41.9	35.2	23.1
منطقة أبوظبي	148.9	138.2	115.0	74.3
منطقة العين	52.6	50.4	43.8	33.2
الغربية	8.9	8.5	6.9	3.4

المصدر: مركز الإحصاء - أبوظبي

5.1.3. تقديرات السكان حسب المنطقة والنوع، منتصف عامي 2005 و2014  
(أفراد 000)

المنطقة	ذكور	إناث	المجموع
إمارة أبوظبي			
2005	911.9	462.3	1,374.2
2014	1,766.1	890.3	2,656.4
منطقة أبوظبي			
2005	523.5	285.5	809.0
2014	1,062.6	576.3	1,638.9
منطقة العين			
2005	293.0	151.7	444.7
2014	437.6	266.5	704.1
الغربية			
2005	85.2	23.4	108.6
2014	266.0	47.4	313.5
الجزر*			
2005	10.2	1.7	11.9
2014	-	-	-

المصدر: مركز الإحصاء - أبوظبي

\* في عام 2011 تم دمج الجزر ضمن أبوظبي و الغربية

جميع الأعداد مقربة إلى أقرب 1000 فرد ولذلك، لا يجوز تجميع الأعداد للحصول على المجموع

6.1.3. تقديرات السكان حسب المنطقة والجنسية والنوع، إمارة أبوظبي، منتصف العام  
(أفراد 000)

المنطقة والجنسية والنوع	2014	2013	2010	2005
إمارة أبوظبي	2656.4	2492.5	2094.4	1374.2
منطقة أبوظبي	1638.9	1520.9	1266.1	809.0
مواطنون	262.2	254.8	231.2	177.6
ذكور	133.4	130.2	118.7	91.4
إناث	128.7	124.5	112.5	86.3
غير مواطنين	1376.8	1266.1	1034.9	631.4
ذكور	929.1	885.7	752.8	432.1
إناث	447.6	380.4	282.0	199.3
منطقة العين	704.1	674.3	585.9	444.7
مواطنون	215.8	206.1	179.5	143.9
ذكور	109.9	104.7	90.3	70.3
إناث	105.8	101.3	89.2	73.6
غير مواطنين	488.3	468.2	406.4	300.7
ذكور	327.6	318.3	286.5	222.6
إناث	160.7	149.9	120.0	78.1
الغربية	313.5	297.3	242.4	108.6
مواطنون	29.6	28.9	26.7	20.2
ذكور	17.8	17.3	15.5	10.6
إناث	11.7	11.6	11.3	9.6
غير مواطنين	283.9	268.4	215.7	88.3
ذكور	248.2	236.9	197.0	74.5
إناث	35.8	31.5	18.7	13.8
الجزر*	-	-	-	11.9
مواطنون	-	-	-	2.5
ذكور	-	-	-	1.5
إناث	-	-	-	1.0
غير مواطنين	-	-	-	9.4
ذكور	-	-	-	8.7
إناث	-	-	-	0.6

المصدر: مركز الإحصاء - أبوظبي

\* في عام 2011 تم دمج الجزر ضمن أبوظبي و الغربية

جميع الأعداد مقربة إلى أقرب 1000 فرد ولذلك، لا يجوز تجميع الأعداد للحصول على المجموع  
تقديرات السكان المقيمين بصفة معتادة للسنوات 2005 - 2010 تعتبر نهائية، أما تقديرات السكان للسنوات  
2013 و 2014 فهي متقحة

8.1.3 تقديرات السكان المواطنين حسب الفئة العمرية والنوع، إمارة أبوظبي، منتصف 2014  
(أفراد)

الفئة العمرية	ذكور	إناث	المجموع
المجموع	261,200	246,279	507,479
4 - 0	38,481	36,649	75,130
9 - 5	34,131	32,127	66,258
14 - 10	29,634	27,172	56,806
19 - 15	26,258	24,431	50,689
24 - 20	24,880	24,737	49,617
29 - 25	24,595	23,582	48,177
34 - 30	23,832	21,562	45,394
39 - 35	18,018	16,755	34,773
44 - 40	11,968	11,451	23,419
49 - 45	8,707	8,215	16,922
54 - 50	6,426	6,537	12,963
59 - 55	4,832	4,828	9,660
64 - 60	3,687	3,165	6,852
69 - 65	2,351	1,986	4,337
74 - 70	1,538	1,514	3,052
79 - 75	970	754	1,724
80+	892	814	1,706

المصدر: مركز الإحصاء - أبوظبي

7.1.3 تقديرات السكان حسب الفئة العمرية والنوع، إمارة أبوظبي، منتصف 2014  
(أفراد)

الفئة العمرية	ذكور	إناث	المجموع
المجموع	1,766,140	890,308	2,656,448
4 - 0	87,899	83,621	171,520
9 - 5	75,389	72,197	147,586
14 - 10	64,876	63,832	128,708
19 - 15	68,670	68,851	137,521
24 - 20	193,836	102,756	296,592
29 - 25	358,539	129,521	488,060
34 - 30	314,732	117,401	432,133
39 - 35	227,168	86,523	313,691
44 - 40	165,613	60,682	226,295
49 - 45	91,888	40,679	132,567
54 - 50	56,399	26,710	83,109
59 - 55	32,907	17,321	50,228
64 - 60	14,538	9,297	23,835
69 - 65	6,902	4,694	11,596
74 - 70	3,402	3,104	6,506
79 - 75	1,800	1,454	3,254
80+	1,582	1,665	3,247

المصدر: مركز الإحصاء - أبوظبي

10.1.3. تقديرات السكان حسب الفئة العمرية والنوع، منطقة أبوظبي، منتصف 2014

(أفراد)

الفئة العمرية	ذكور	إناث	المجموع
المجموع	1,062,584	576,357	1,638,941
4 - 0	51,870	49,386	101,256
9 - 5	42,185	40,403	82,588
14 - 10	37,226	36,941	74,167
19 - 15	38,954	41,553	80,507
24 - 20	111,296	65,462	176,758
29 - 25	224,408	87,023	311,431
34 - 30	201,019	81,156	282,175
39 - 35	139,346	59,453	198,799
44 - 40	99,607	42,321	141,928
49 - 45	51,171	28,628	79,799
54 - 50	29,734	18,414	48,148
59 - 55	18,507	12,333	30,840
64 - 60	8,770	6,530	15,300
69 - 65	4,350	3,031	7,381
74 - 70	2,091	1,991	4,082
79 - 75	1,105	823	1,928
80+	945	909	1,854

المصدر: مركز الإحصاء - أبوظبي

9.1.3. تقديرات السكان غير المواطنين حسب الفئة العمرية والنوع، إمارة أبوظبي، منتصف 2014

(أفراد)

الفئة العمرية	ذكور	إناث	المجموع
المجموع	1,504,940	644,029	2,148,969
4 - 0	49,418	46,972	96,390
9 - 5	41,258	40,070	81,328
14 - 10	35,242	36,660	71,902
19 - 15	42,412	44,420	86,832
24 - 20	168,956	78,019	246,975
29 - 25	333,944	105,939	439,883
34 - 30	290,900	95,839	386,739
39 - 35	209,150	69,768	278,918
44 - 40	153,645	49,231	202,876
49 - 45	83,181	32,464	115,645
54 - 50	49,973	20,173	70,146
59 - 55	28,075	12,493	40,568
64 - 60	10,851	6,132	16,983
69 - 65	4,551	2,708	7,259
74 - 70	1,864	1,590	3,454
79 - 75	830	700	1,530
80+	690	851	1,541

المصدر: مركز الإحصاء - أبوظبي

12.1.3 . تقديرات السكان غير المواطنين حسب الفئة العمرية والنوع، منطقة أبوظبي، منتصف 2014

(أفراد)			
الفئة العمرية	ذكور	إناث	المجموع
المجموع	929,146	447,625	1,376,771
4 - 0	31,825	30,295	62,120
9 - 5	25,669	24,927	50,596
14 - 10	22,588	23,782	46,370
19 - 15	26,212	30,363	56,575
24 - 20	97,687	51,241	148,928
29 - 25	211,600	72,871	284,471
34 - 30	189,189	69,515	258,704
39 - 35	130,288	50,557	180,845
44 - 40	93,181	36,082	129,263
49 - 45	46,560	24,122	70,682
54 - 50	26,250	14,965	41,215
59 - 55	15,846	9,661	25,507
64 - 60	6,834	4,874	11,708
69 - 65	3,140	2,121	5,261
74 - 70	1,250	1,204	2,454
79 - 75	556	455	1,011
80+	471	590	1,061

المصدر: مركز الإحصاء - أبوظبي

11.1.3 . تقديرات السكان المواطنين حسب الفئة العمرية والنوع، منطقة أبوظبي، منتصف 2014

(أفراد)			
الفئة العمرية	ذكور	إناث	المجموع
المجموع	133,438	128,732	262,170
4 - 0	20,045	19,091	39,136
9 - 5	16,516	15,476	31,992
14 - 10	14,638	13,159	27,797
19 - 15	12,742	11,190	23,932
24 - 20	13,609	14,221	27,830
29 - 25	12,808	14,152	26,960
34 - 30	11,830	11,641	23,471
39 - 35	9,058	8,896	17,954
44 - 40	6,426	6,239	12,665
49 - 45	4,611	4,506	9,117
54 - 50	3,484	3,449	6,933
59 - 55	2,661	2,672	5,333
64 - 60	1,936	1,656	3,592
69 - 65	1,210	910	2,120
74 - 70	841	787	1,628
79 - 75	549	368	917
80+	474	319	793

المصدر: مركز الإحصاء - أبوظبي

14.1.3. تقديرات السكان المواطنين حسب الفئة العمرية والنوع، حضر أبوظبي، منتصف 2014

(أفراد)

الفئة العمرية	ذكور	إناث	المجموع
المجموع	64,047	60,846	124,893
4 - 0	9,137	8,757	17,894
9 - 5	7,825	7,200	15,025
14 - 10	6,556	5,978	12,534
19 - 15	5,307	5,264	10,571
24 - 20	5,971	6,559	12,530
29 - 25	6,097	6,290	12,387
34 - 30	6,205	6,052	12,257
39 - 35	5,465	4,925	10,390
44 - 40	3,880	3,274	7,154
49 - 45	2,514	2,152	4,666
54 - 50	1,783	1,485	3,268
59 - 55	1,293	1,154	2,447
64 - 60	812	695	1,507
69 - 65	454	382	836
74 - 70	332	368	700
79 - 75	237	171	408
80+	179	140	319

المصدر: مركز الإحصاء - أبوظبي

13.1.3. تقديرات السكان حسب الفئة العمرية والنوع، حضر أبوظبي، منتصف 2014

(أفراد)

الفئة العمرية	ذكور	إناث	المجموع
المجموع	715,875	429,813	1,145,688
4 - 0	35,819	34,268	70,087
9 - 5	30,012	28,712	58,724
14 - 10	26,110	26,601	52,711
19 - 15	27,158	30,060	57,218
24 - 20	70,696	43,416	114,112
29 - 25	140,737	63,533	204,270
34 - 30	130,191	63,509	193,700
39 - 35	96,701	46,720	143,421
44 - 40	71,089	34,587	105,676
49 - 45	37,634	23,627	61,261
54 - 50	22,465	15,071	37,536
59 - 55	14,399	10,022	24,421
64 - 60	6,855	5,054	11,909
69 - 65	3,344	2,209	5,553
74 - 70	1,426	1,326	2,752
79 - 75	705	534	1,239
80+	534	564	1,098

المصدر: مركز الإحصاء - أبوظبي

**16.1.3 . تقديرات السكان حسب الفئة العمرية والنوع، ريف أبوظبي، منتصف 2014**

(أفراد)

الفئة العمرية	ذكور	إناث	المجموع
المجموع	346,709	146,544	493,253
4 - 0	16,051	15,118	31,169
9 - 5	12,173	11,691	23,864
14 - 10	11,116	10,340	21,456
19 - 15	11,796	11,493	23,289
24 - 20	40,600	22,046	62,646
29 - 25	83,671	23,490	107,161
34 - 30	70,828	17,647	88,475
39 - 35	42,645	12,733	55,378
44 - 40	28,518	7,734	36,252
49 - 45	13,537	5,001	18,538
54 - 50	7,269	3,343	10,612
59 - 55	4,108	2,311	6,419
64 - 60	1,915	1,476	3,391
69 - 65	1,006	822	1,828
74 - 70	665	665	1,330
79 - 75	400	289	689
80+	411	345	756

المصدر: مركز الإحصاء - أبوظبي

**15.1.3 . تقديرات السكان غير المواطنين حسب الفئة العمرية والنوع، حضر أبوظبي، منتصف 2014**

(أفراد)

الفئة العمرية	ذكور	إناث	المجموع
المجموع	651,828	368,967	1,020,795
4 - 0	26,682	25,511	52,193
9 - 5	22,187	21,512	43,699
14 - 10	19,554	20,623	40,177
19 - 15	21,851	24,796	46,647
24 - 20	64,725	36,857	101,582
29 - 25	134,640	57,243	191,883
34 - 30	123,986	57,457	181,443
39 - 35	91,236	41,795	133,031
44 - 40	67,209	31,313	98,522
49 - 45	35,120	21,475	56,595
54 - 50	20,682	13,586	34,268
59 - 55	13,106	8,868	21,974
64 - 60	6,043	4,359	10,402
69 - 65	2,890	1,827	4,717
74 - 70	1,094	958	2,052
79 - 75	468	363	831
80+	355	424	779

المصدر: مركز الإحصاء - أبوظبي

18.1.3 . تقديرات السكان غير المواطنين حسب الفئة العمرية والنوع، ريف أبوظبي، منتصف 2014  
(أفراد)

الفئة العمرية	ذكور	إناث	المجموع
المجموع	277,318	78,658	355,976
4 - 0	5,143	4,784	9,927
9 - 5	3,482	3,415	6,897
14 - 10	3,034	3,159	6,193
19 - 15	4,361	5,567	9,928
24 - 20	32,962	14,384	47,346
29 - 25	76,960	15,628	92,588
34 - 30	65,203	12,058	77,261
39 - 35	39,052	8,762	47,814
44 - 40	25,972	4,769	30,741
49 - 45	11,440	2,647	14,087
54 - 50	5,568	1,379	6,947
59 - 55	2,740	793	3,533
64 - 60	791	515	1,306
69 - 65	250	294	544
74 - 70	156	246	402
79 - 75	88	92	180
80+	116	166	282

المصدر: مركز الإحصاء - أبوظبي

17.1.3 . تقديرات السكان المواطنين حسب الفئة العمرية والنوع، ريف أبوظبي، منتصف 2014  
(أفراد)

الفئة العمرية	ذكور	إناث	المجموع
المجموع	69,391	67,886	137,277
4 - 0	10,908	10,334	21,242
9 - 5	8,691	8,276	16,967
14 - 10	8,082	7,181	15,263
19 - 15	7,435	5,926	13,361
24 - 20	7,638	7,662	15,300
29 - 25	6,711	7,862	14,573
34 - 30	5,625	5,589	11,214
39 - 35	3,593	3,971	7,564
44 - 40	2,546	2,965	5,511
49 - 45	2,097	2,354	4,451
54 - 50	1,701	1,964	3,665
59 - 55	1,368	1,518	2,886
64 - 60	1,124	961	2,085
69 - 65	756	528	1,284
74 - 70	509	419	928
79 - 75	312	197	509
80+	295	179	474

المصدر: مركز الإحصاء - أبوظبي

19.1.3. تقديرات السكان حسب الفئة العمرية والنوع، منطقة العين، منتصف 2014

(أفراد)

الفئة العمرية	ذكور	إناث	المجموع
المجموع	437,567	266,484	704,051
4 - 0	30,473	28,928	59,401
9 - 5	28,159	26,717	54,876
14 - 10	24,017	22,804	46,821
19 - 15	24,854	23,615	48,469
24 - 20	49,614	32,093	81,707
29 - 25	73,710	35,940	109,650
34 - 30	63,937	30,674	94,611
39 - 35	49,435	22,721	72,156
44 - 40	37,123	15,315	52,438
49 - 45	23,453	10,216	33,669
54 - 50	15,542	7,074	22,616
59 - 55	8,933	4,282	13,215
64 - 60	4,164	2,422	6,586
69 - 65	2,087	1,499	3,586
74 - 70	1,072	986	2,058
79 - 75	528	523	1,051
80+	466	675	1,141

المصدر: مركز الإحصاء - أبوظبي

20.1.3. تقديرات السكان المواطنين حسب الفئة العمرية والنوع، منطقة العين، منتصف 2014

(أفراد)

الفئة العمرية	ذكور	إناث	المجموع
المجموع	109,927	105,832	215,759
4 - 0	16,491	15,736	32,227
9 - 5	15,993	15,130	31,123
14 - 10	13,662	12,765	26,427
19 - 15	12,296	12,153	24,449
24 - 20	9,348	9,354	18,702
29 - 25	9,086	8,049	17,135
34 - 30	9,433	8,923	18,356
39 - 35	7,273	7,206	14,479
44 - 40	4,686	4,727	9,413
49 - 45	3,486	3,362	6,848
54 - 50	2,451	2,785	5,236
59 - 55	1,838	1,927	3,765
64 - 60	1,562	1,317	2,879
69 - 65	1,053	992	2,045
74 - 70	631	655	1,286
79 - 75	322	317	639
80+	316	434	750

المصدر: مركز الإحصاء - أبوظبي

22.1.3. تقديرات السكان حسب الفئة العمرية والنوع، حضر العين، منتصف 2014

(أفراد)

الفئة العمرية	ذكور	إناث	المجموع
المجموع	283,292	189,463	472,755
4 - 0	21,177	20,153	41,330
9 - 5	19,242	18,479	37,721
14 - 10	16,293	15,375	31,668
19 - 15	16,554	15,384	31,938
24 - 20	30,331	21,160	51,491
29 - 25	46,202	25,827	72,029
34 - 30	40,255	22,966	63,221
39 - 35	31,284	17,645	48,929
44 - 40	23,484	11,868	35,352
49 - 45	15,595	7,901	23,496
54 - 50	10,805	5,281	16,086
59 - 55	6,313	3,223	9,536
64 - 60	2,945	1,754	4,699
69 - 65	1,433	1,040	2,473
74 - 70	737	653	1,390
79 - 75	367	343	710
80+	275	411	686

المصدر: مركز الإحصاء - أبوظبي

21.1.3. تقديرات السكان غير المواطنين حسب الفئة العمرية والنوع، منطقة العين، منتصف 2014

(أفراد)

الفئة العمرية	ذكور	إناث	المجموع
المجموع	327,640	160,652	488,292
4 - 0	13,982	13,192	27,174
9 - 5	12,166	11,587	23,753
14 - 10	10,355	10,039	20,394
19 - 15	12,558	11,462	24,020
24 - 20	40,266	22,739	63,005
29 - 25	64,624	27,891	92,515
34 - 30	54,504	21,751	76,255
39 - 35	42,162	15,515	57,677
44 - 40	32,437	10,588	43,025
49 - 45	19,967	6,854	26,821
54 - 50	13,091	4,289	17,380
59 - 55	7,095	2,355	9,450
64 - 60	2,602	1,105	3,707
69 - 65	1,034	507	1,541
74 - 70	441	331	772
79 - 75	206	206	412
80+	150	241	391

المصدر: مركز الإحصاء - أبوظبي

**24.1.3. تقديرات السكان غير المواطنين حسب الفئة العمرية والنوع، حضر العين، منتصف 2014**  
(أفراد)

الفئة العمرية	ذكور	إناث	المجموع
المجموع	219,751	127,386	347,137
4 - 0	11,614	10,981	22,595
9 - 5	10,193	9,677	19,870
14 - 10	8,598	8,280	16,878
19 - 15	9,630	8,723	18,353
24 - 20	25,082	15,856	40,938
29 - 25	40,998	21,099	62,097
34 - 30	34,552	17,321	51,873
39 - 35	26,619	12,913	39,532
44 - 40	20,571	8,947	29,518
49 - 45	13,510	5,921	19,431
54 - 50	9,442	3,713	13,155
59 - 55	5,352	2,074	7,426
64 - 60	2,104	937	3,041
69 - 65	865	407	1,272
74 - 70	369	236	605
79 - 75	166	160	326
80+	86	141	227

المصدر: مركز الإحصاء - أبوظبي

**23.1.3. تقديرات السكان المواطنين حسب الفئة العمرية والنوع، حضر العين، منتصف 2014**  
(أفراد)

الفئة العمرية	ذكور	إناث	المجموع
المجموع	63,541	62,077	125,618
4 - 0	9,563	9,172	18,735
9 - 5	9,049	8,802	17,851
14 - 10	7,695	7,095	14,790
19 - 15	6,924	6,661	13,585
24 - 20	5,249	5,304	10,553
29 - 25	5,204	4,728	9,932
34 - 30	5,703	5,645	11,348
39 - 35	4,665	4,732	9,397
44 - 40	2,913	2,921	5,834
49 - 45	2,085	1,980	4,065
54 - 50	1,363	1,568	2,931
59 - 55	961	1,149	2,110
64 - 60	841	817	1,658
69 - 65	568	633	1,201
74 - 70	368	417	785
79 - 75	201	183	384
80+	189	270	459

المصدر: مركز الإحصاء - أبوظبي

25.1.3. تقديرات السكان حسب الفئة العمرية والنوع، ريف العين، منتصف 2014

(أفراد)

الفئة العمرية	ذكور	إناث	المجموع
المجموع	154,275	77,021	231,296
4 - 0	9,296	8,775	18,071
9 - 5	8,917	8,238	17,155
14 - 10	7,724	7,429	15,153
19 - 15	8,300	8,231	16,531
24 - 20	19,283	10,933	30,216
29 - 25	27,508	10,113	37,621
34 - 30	23,682	7,708	31,390
39 - 35	18,151	5,076	23,227
44 - 40	13,639	3,447	17,086
49 - 45	7,858	2,315	10,173
54 - 50	4,737	1,793	6,530
59 - 55	2,620	1,059	3,679
64 - 60	1,219	668	1,887
69 - 65	654	459	1,113
74 - 70	335	333	668
79 - 75	161	180	341
80+	191	264	455

المصدر: مركز الإحصاء - أبوظبي

26.1.3. تقديرات السكان المواطنين حسب الفئة العمرية والنوع، ريف العين، منتصف 2014

(أفراد)

الفئة العمرية	ذكور	إناث	المجموع
المجموع	46,386	43,755	90,141
4 - 0	6,928	6,564	13,492
9 - 5	6,944	6,328	13,272
14 - 10	5,967	5,670	11,637
19 - 15	5,372	5,492	10,864
24 - 20	4,099	4,050	8,149
29 - 25	3,882	3,321	7,203
34 - 30	3,730	3,278	7,008
39 - 35	2,608	2,474	5,082
44 - 40	1,773	1,806	3,579
49 - 45	1,401	1,382	2,783
54 - 50	1,088	1,217	2,305
59 - 55	877	778	1,655
64 - 60	721	500	1,221
69 - 65	485	359	844
74 - 70	263	238	501
79 - 75	121	134	255
80+	127	164	291

المصدر: مركز الإحصاء - أبوظبي

28.1.3 تقديرات السكان حسب الفئة العمرية والنوع، الغربية، منتصف 2014

(أفراد)

الفئة العمرية	ذكور	إناث	المجموع
المجموع	265,989	47,467	313,456
4 - 0	5,556	5,307	10,863
9 - 5	5,045	5,077	10,122
14 - 10	3,633	4,087	7,720
19 - 15	4,862	3,683	8,545
24 - 20	32,926	5,201	38,127
29 - 25	60,421	6,558	66,979
34 - 30	49,776	5,571	55,347
39 - 35	38,387	4,349	42,736
44 - 40	28,883	3,046	31,929
49 - 45	17,264	1,835	19,099
54 - 50	11,123	1,222	12,345
59 - 55	5,467	706	6,173
64 - 60	1,604	345	1,949
69 - 65	465	164	629
74 - 70	239	127	366
79 - 75	167	108	275
80+	171	81	252

المصدر: مركز الإحصاء - أبوظبي

27.1.3 تقديرات السكان غير المواطنين حسب الفئة العمرية والنوع، ريف العين، منتصف 2014

(أفراد)

الفئة العمرية	ذكور	إناث	المجموع
المجموع	107,889	33,266	141,155
4 - 0	2,368	2,211	4,579
9 - 5	1,973	1,910	3,883
14 - 10	1,757	1,759	3,516
19 - 15	2,928	2,739	5,667
24 - 20	15,184	6,883	22,067
29 - 25	23,626	6,792	30,418
34 - 30	19,952	4,430	24,382
39 - 35	15,543	2,602	18,145
44 - 40	11,866	1,641	13,507
49 - 45	6,457	933	7,390
54 - 50	3,649	576	4,225
59 - 55	1,743	281	2,024
64 - 60	498	168	666
69 - 65	169	100	269
74 - 70	72	95	167
79 - 75	40	46	86
80+	64	100	164

المصدر: مركز الإحصاء - أبوظبي

30.1.3. تقديرات السكان غير المواطنين حسب الفئة العمرية والنوع، الغربية، منتصف 2014  
(أفراد)

الفئة العمرية	ذكور	إناث	المجموع
المجموع	248,154	35,752	283,906
4 - 0	3,611	3,485	7,096
9 - 5	3,423	3,556	6,979
14 - 10	2,299	2,839	5,138
19 - 15	3,642	2,595	6,237
24 - 20	31,003	4,039	35,042
29 - 25	57,720	5,177	62,897
34 - 30	47,207	4,573	51,780
39 - 35	36,700	3,696	40,396
44 - 40	28,027	2,561	30,588
49 - 45	16,654	1,488	18,142
54 - 50	10,632	919	11,551
59 - 55	5,134	477	5,611
64 - 60	1,415	153	1,568
69 - 65	377	80	457
74 - 70	173	55	228
79 - 75	68	39	107
80+	69	20	89

المصدر: مركز الإحصاء - أبوظبي

29.1.3. تقديرات السكان المواطنين حسب الفئة العمرية والنوع، الغربية، منتصف 2014  
(أفراد)

الفئة العمرية	ذكور	إناث	المجموع
المجموع	17,835	11,715	29,550
4 - 0	1,945	1,822	3,767
9 - 5	1,622	1,521	3,143
14 - 10	1,334	1,248	2,582
19 - 15	1,220	1,088	2,308
24 - 20	1,923	1,162	3,085
29 - 25	2,701	1,381	4,082
34 - 30	2,569	998	3,567
39 - 35	1,687	653	2,340
44 - 40	856	485	1,341
49 - 45	610	347	957
54 - 50	491	303	794
59 - 55	333	229	562
64 - 60	189	192	381
69 - 65	88	84	172
74 - 70	66	72	138
79 - 75	99	69	168
80+	102	61	163

المصدر: مركز الإحصاء - أبوظبي

### 31.1.3. معدلات الإعاقة العمرية حسب الجنسية والمنطقة، إمارة أبوظبي، منتصف 2014

(متوسط عدد المعالين لكل 100 فرد بعمر 15 - 64 سنة)

النوع و الجنسية	منطقة أبوظبي	منطقة العين	الغربية	إمارة أبوظبي
<b>معدل الإعاقة العمرية</b>				
المجموع	20.0	31.6	10.7	21.6
مواطنون	66.2	77.9	52.2	70.0
غير مواطنين	14.0	18.0	7.6	14.0
<b>معدل إعاقة كبار السن (65+)</b>				
المجموع	1.1	1.5	0.5	1.1
مواطنون	3.4	3.9	3.3	3.6
غير مواطنين	0.8	0.8	0.3	0.7
<b>معدل إعاقة صغار السن (0 - 14)</b>				
المجموع	18.9	30.1	10.1	20.5
مواطنون	62.7	74.0	48.9	66.4
غير مواطنين	13.2	17.2	7.3	13.2

المصدر: مركز الإحصاء - أبوظبي

### 32.1.3. نسبة النوع حسب الجنسية و المنطقة، منتصف 2014

(ذكر لكل 100 أنثى)

الجنسية	منطقة أبوظبي	منطقة العين	الغربية	إمارة أبوظبي
المجموع	184.4	164.2	560.4	198.4
مواطنون	103.7	103.9	152.2	106.1
غير مواطنين	207.6	203.9	694.1	233.7

المصدر: مركز الإحصاء - أبوظبي

### 33.1.3. نسبة النوع حسب الجنسية، إمارة أبوظبي

(ذكر لكل 100 أنثى)

الجنسية	2014	2013	2010	2005
المجموع	198.4	211.8	230.5	197.2
مواطنون	106.1	106.2	105.4	102.0
غير مواطنين	233.7	256.5	293.9	252.9

المصدر: مركز الإحصاء - أبوظبي

### 34.1.3. التوزيع النسبي للسكان حسب الفئات العمرية العريضة والجنسية والنوع، إمارة أبوظبي، منتصف 2014

(%)

الجنسية والنوع	14 - 0	64 - 15	+65
المجموع العام	16.9	82.2	0.9
ذكور	12.9	86.3	0.8
إناث	24.7	74.1	1.2
مواطنون	39.1	58.8	2.1
ذكور	39.1	58.7	2.2
إناث	39.0	59.0	2.1
غير مواطنين	11.6	87.7	0.6
ذكور	8.4	91.1	0.5
إناث	19.2	79.9	0.9

المصدر: مركز الإحصاء - أبوظبي

## 2.3. المواليد والوفيات

يُحسب المواليد على أساس المواليد الأحياء حسب مكان التسجيل. ويتم الحصول على البيانات من إحصاءات بلاغات المواليد في مستشفيات الولادة التي تُجمع من قبل هيئة الصحة - أبوظبي. وتُحسب الوفيات حسب مكان تسجيل الوفاة، وتُحصل على بيانات الوفيات أيضاً من هيئة الصحة - أبوظبي.

وقد بلغ عدد المواليد في إمارة أبوظبي خلال عام 2014 ما يعادل 38,035 مولود، منهم 19,503 مولود ذكر، و 18,532 مولود أنثى، كما بلغ عدد الوفيات المسجلة خلال العام ذاته 3,153 وفاة، منهم 2,168 ذكور و 980 إناث.

وخلال عام 2014 بلغ معدّل المواليد الخام للمواطنين، ولغير المواطنين، والإجمالي السكان 31.6 و 10.2 و 14.3 مولود لكل 1000 شخص من السكان على التوالي.

ويبلغ معدّل الوفيات الخام عام 2014 للمواطنين وغير المواطنين والإجمالي السكان 2.1 و 1.0 و 1.2 حالة وفاة لكل 1000 من السكان على التوالي.

أما في ما يتعلّق بمعدّلات وفيات الأطفال الرضع (أقل من سنة) خلال عام 2014 للمواطنين وغير المواطنين وإجمالي سكان الإمارة فبلغت 9.2 و 6.6 و 7.7 حالة وفاة لكل 1000 مولود حي على التوالي، في حين بلغت معدّلات وفيات الأطفال (دون الخامسة) للمواطنين وغير المواطنين وإجمالي سكان الإمارة فبلغت 11.5 و 8.4 و 9.7 حالة وفاة لكل 1000 مولود حي على التوالي.

يعرف العمر المتوقع عند الميلاد بأنه متوسط عدد السنوات التي من المتوقع أن يعيشها حديثو الولادة بافتراض تطبيق معدّلات الوفيات السائدة في فترة زمنية معيّنة. وخلال عام 2012، بلغ متوسط العمر المتوقع عند الميلاد في إمارة أبوظبي 76.9 عاماً للذكور و الإناث على حد سواء، وخلال الفترة نفسها بلغ المتوسط للمواطنين الذكور 75.2 عاماً و للمواطنات الإناث 78.7 عاماً. وجاءت نسب بقاء المواليد على قيد الحياة حتى عمر 65 عاماً للمواطنين الذكور والإناث 88.5% و 92.9% على التوالي. وبلغت معدّلات بقاء الأفراد على قيد الحياة من عمر 15 عاماً إلى عمر 60 عاماً 92.9% و 96.5% لكل من المواطنين الذكور والإناث على التوالي.

الشكل 1.2.3. معدل المواليد الخام (لكل 1000 من السكان) حسب الجنسية والمنطقة، 2014

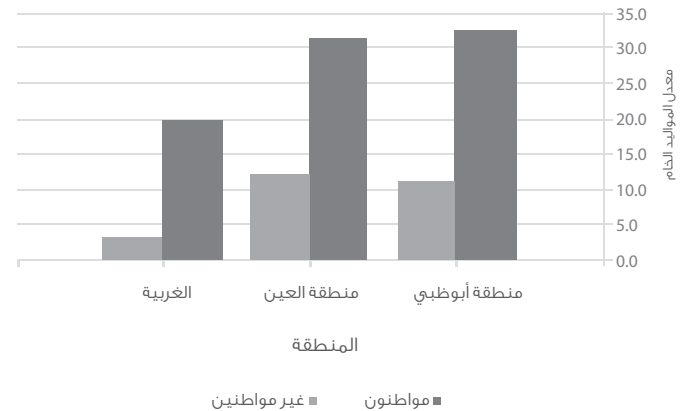

المصدر: مركز الإحصاء - أبوظبي  
\*تعتمد على بيانات أولية واردة في يونيو 2015 من هيئة الصحة - أبوظبي

### 1.2.3 نسبة النوع عند الميلاد حسب الجنسية، إمارة أبوظبي

(ذكر لكل 100 أنثى)

الجنسية	2005	2010	2013	2014 *
المجموع	106.3	104.4	103.6	105.2
مواطنون	105.2	102.3	104.5	104.1
غير مواطنين	107.2	106.1	102.9	106.1

المصدر: مركز الإحصاء - أبوظبي

\*تعتمد على بيانات أولية واردة في يونيو 2015 من هيئة الصحة - أبوظبي

### 2.2.3. نسبة النوع عند الميلاد حسب الجنسية والمنطقة، 2014

(ذكر لكل 100 أنثى)

الجنسية	منطقة أبوظبي	منطقة العين	الغربية	إمارة أبوظبي
المجموع	104.9	105.0	111.6	105.2
مواطنون	104.6	102.8	107.4	104.1
غير مواطنين	105.1	107.6	114.6	106.1

المصدر: مركز الإحصاء - أبوظبي

\*تعتمد على بيانات أولية واردة في يونيو 2015 من هيئة الصحة - أبوظبي

### 3.2.3. المواليد حسب الجنسية والمنطقة والنوع ، 2014

(مواليد)

الجنسية و المنطقة	ذكور	إناث	المجموع
<b>المجموع العام</b>	<b>19,503</b>	<b>18,532</b>	<b>38,035</b>
منطقة أبوظبي	12,147	11,581	23,728
منطقة العين	6,451	6,145	12,596
الغربية	761	682	1,443
خارج الدولة أو غير مابين	144	124	268
<b>مواطنون</b>	<b>8,171</b>	<b>7,852</b>	<b>16,023</b>
منطقة أبوظبي	4,307	4,118	8,425
منطقة العين	3,420	3,328	6,748
الغربية	304	283	587
خارج الدولة أو غير مابين	140	123	263
<b>غير مواطنين</b>	<b>11,306</b>	<b>10,652</b>	<b>21,958</b>
منطقة أبوظبي	7,827	7,447	15,274
منطقة العين	3,020	2,807	5,827
الغربية	456	398	854
خارج الدولة أو غير مابين	3	0	3
<b>غير مابين</b>	<b>26</b>	<b>28</b>	<b>54</b>
منطقة أبوظبي	13	16	29
منطقة العين	11	10	21
الغربية	1	1	2
خارج الدولة أو غير مابين	1	1	2

المصدر: هيئة الصحة - أبوظبي

تعتمد على بيانات أولية واردة في يونيو 2015 من هيئة الصحة - أبوظبي

### 4.2.3. معدل المواليد الخام حسب الجنسية، إمارة أبوظبي

(مولود لكل 1000 من السكان)

الجنسية	2005	2010	2013	2014*
<b>المجموع</b>	<b>19.7</b>	<b>14.1</b>	<b>14.4</b>	<b>14.3</b>
مواطنون	35.7	31.2	31.8	31.6
غير مواطنين	14.4	9.6	10.1	10.2

المصدر: مركز الإحصاء - أبوظبي

\*تعتمد على بيانات أولية واردة في يونيو 2015 من هيئة الصحة - أبوظبي

### 5.2.3. معدل المواليد الخام حسب الجنسية والمنطقة، 2014

(مولود لكل 1000 من السكان)

الجنسية	منطقة أبوظبي	منطقة العين	الغربية	إمارة أبوظبي
<b>المجموع</b>	<b>14.5</b>	<b>17.9</b>	<b>4.6</b>	<b>14.3</b>
مواطنون	32.1	31.3	19.9	31.6
غير مواطنين	11.1	11.9	3.0	10.2

المصدر: مركز الإحصاء - أبوظبي

تعتمد على بيانات أولية واردة في يونيو 2015 من هيئة الصحة - أبوظبي

### 6.2.3. معدل الخصوبة العام حسب الجنسية والمنطقة، 2014

(مولود لكل 1000 من النساء 15 - 49 سنة)

الجنسية	منطقة أبوظبي	منطقة العين	الغربية	إمارة أبوظبي
<b>المجموع</b>	<b>58.5</b>	<b>73.8</b>	<b>47.7</b>	<b>62.7</b>
مواطنات	118.9	125.5	96.0	122.6
غير مواطنات	45.6	49.9	35.4	46.2

المصدر: مركز الإحصاء - أبوظبي

تعتمد على بيانات أولية واردة في يونيو 2015 من هيئة الصحة - أبوظبي

### 7.2.3. معدل الخصوبة الكلي حسب الجنسية والمنطقة، 2014

(طفل لكل سيدة)

الجنسية	منطقة أبوظبي	منطقة العين	الغربية	إمارة أبوظبي
المجموع	1.6	2.2	1.4	1.8
مواطنات	3.6	4.1	3.1	3.8
غير مواطنات	1.3	1.4	1.0	1.3

المصدر: مركز الإحصاء - أبوظبي  
تعتمد على بيانات أولية واردة في يونيو 2015 من هيئة الصحة - أبوظبي

### 8.2.3. معدلات الخصوبة العمرية حسب المنطقة، 2014

(مولود لكل 1000 من النساء 15 - 49 سنة)

الفئة العمرية	منطقة أبوظبي	منطقة العين	الغربية	إمارة أبوظبي
19 - 15	10.8	14.1	14.1	12.2
24 - 20	56.4	71.1	47.5	61.0
29 - 25	92.5	111.7	71.4	97.4
34 - 30	87.0	115.4	71.4	94.3
39 - 35	60.0	83.4	48.1	65.9
44 - 40	20.1	31.4	19.7	23.2
49 - 45	2.0	5.1	4.4	2.9

المصدر: مركز الإحصاء - أبوظبي  
تعتمد على بيانات أولية واردة في يونيو 2015 من هيئة الصحة - أبوظبي

### 9.2.3. الوفيات حسب الجنسية والمنطقة والنوع، 2014

(وفيات)

الجنسية والمنطقة	ذكور	إناث	المجموع
المجموع العام	2,168	980	3,153
منطقة أبوظبي	1,257	550	1,811
منطقة العين	663	377	1,041
الغربية	183	16	199
خارج الدولة أو غير مبين	65	37	102
مواطنون	647	416	1,065
منطقة أبوظبي	336	209	547
منطقة العين	220	164	384
الغربية	33	9	42
خارج الدولة أو غير مبين	58	34	92
غير مواطنين	1,517	560	2,080
منطقة أبوظبي	920	340	1,262
منطقة العين	443	212	656
الغربية	150	7	157
خارج الدولة أو غير مبين	4	1	5

المصدر: هيئة الصحة - أبوظبي  
تعتمد على بيانات أولية واردة في يونيو 2015 من هيئة الصحة - أبوظبي  
هناك 5 حالات غير مبينة النوع.

### 10.2.3. معدل الوفيات الخام حسب الجنسية والنوع، إمارة أبوظبي

(حالة وفاة لكل 1000 من السكان)

الجنسية والنوع	2014*	2013	2010	2005
المجموع العام	1.2	1.2	1.4	1.8
ذكور	1.2	1.2	1.4	1.9
إناث	1.1	1.1	1.3	1.5
مواطنون	2.1	1.9	2.2	2.4
ذكور	2.5	2.2	2.5	2.8
إناث	1.7	1.5	1.8	1.9
غير مواطنين	1.0	1.0	1.1	1.6
ذكور	1.0	1.1	1.2	1.7
إناث	0.9	1.0	1.0	1.3

المصدر: مركز الإحصاء - أبوظبي

تعتمد على بيانات أولية واردة في يونيو 2015 من هيئة الصحة - أبوظبي

### 11.2.3. معدل الوفيات الخام حسب الجنسية والنوع والمنطقة، 2014

(حالة وفاة لكل 1000 من السكان)

الجنسية والنوع	منطقة أبوظبي	منطقة العين	الغربية	إمارة أبوظبي
المجموع العام	1.1	1.5	0.6	1.2
ذكور	1.2	1.5	0.7	1.2
إناث	1.0	1.4	0.3	1.1
مواطنون	2.1	1.8	1.4	2.1
ذكور	2.5	2.0	1.9	2.5
إناث	1.6	1.5	0.8	1.7
غير مواطنين	0.9	1.3	0.6	1.0
ذكور	1.0	1.4	0.6	1.0
إناث	0.8	1.3	0.2	0.9

المصدر: مركز الإحصاء - أبوظبي

تعتمد على بيانات أولية واردة في يونيو 2015 من هيئة الصحة - أبوظبي

### 12.2.3. معدلات الوفيات العمرية حسب النوع، إمارة أبوظبي، 2014

(حالة وفاة لكل 1000 من السكان)

الفئة العمرية	ذكور	إناث	المجموع
المجموع	1.2	1.1	1.2
0 - 4	2.4	1.9	2.2
5 - 9	0.2	0.2	0.2
10 - 14	0.2	0.1	0.2
15 - 19	0.6	0.1	0.3
20 - 24	0.5	0.2	0.4
25 - 29	0.5	0.2	0.4
30 - 34	0.5	0.3	0.5
35 - 39	0.7	0.3	0.6
40 - 44	0.9	0.5	0.8
45 - 49	1.8	0.8	1.5
50 - 54	2.7	1.7	2.4
55 - 59	5.1	4.0	4.7
60 - 64	9.7	6.9	8.6
65 - 69	18.0	20.0	18.8
70 - 74	33.2	29.6	31.5
75 - 79	67.2	52.3	60.8
80+	98.6	107.5	103.2

المصدر: مركز الإحصاء - أبوظبي

تعتمد على بيانات أولية واردة في يونيو 2015 من هيئة الصحة - أبوظبي

### 13.2.3. الوفيات حسب المنطقة والجنسية والنوع والعمر عند الوفاة، 2014.

(وفيات)

المنطقة والجنسية والنوع	وفيات	وفيات	وفيات	وفيات
	(جميع الأعمار)	(أقل من شهر)	(أقل من سنة)	(1 - 4 سنة)
إمارة أبوظبي	3,153	191	293	76
منطقة أبوظبي	1,811	127	195	42
منطقة العين	1,041	62	92	26
الغربية	199	2	3	3
<b>الجنسية</b>				
مواطنون	1,065	93	148	37
غير مواطنين	2,080	98	145	39
<b>النوع</b>				
ذكور	2,168	101	166	42
إناث	980	86	123	34

المصدر: هيئة الصحة - أبوظبي

تعتمد على بيانات أولية واردة في يونيو 2015 من هيئة الصحة - أبوظبي  
\* هناك 102 حالة وفاة غير مبينة المنطقة أو توفوا في الخارج

### 14.2.3. معدل وفيات الأطفال الرضع (أقل من سنة) حسب الجنسية والنوع والمنطقة، 2014.

(حالة وفاة لكل 1000 من المولودين أحياء)

الجنسية والنوع	منطقة أبوظبي	منطقة العين	الغربية *	إمارة أبوظبي
المجموع العام	8.2	7.3	-	7.7
ذكور	9.6	7.5	-	8.5
إناث	6.5	7.2	-	6.6
<b>مواطنون</b>				
ذكور	10.9	9.1	-	9.8
إناث	9.0	8.1	-	8.4
<b>غير مواطنين</b>				
ذكور	8.8	5.6	-	7.6
إناث	5.1	6.1	-	5.4

المصدر: مركز الإحصاء - أبوظبي

تعتمد على بيانات أولية واردة في يونيو 2015 من هيئة الصحة - أبوظبي  
\* تم استبعاد القيم الخاصة بالجنسية لأسباب فنية، ولكن هذه القيم متضمنة في المجموع

### الشكل 3.2.2 معدلات الوفيات العمرية (0 - 64 سنة) (حالة وفاة لكل 1000 من السكان) حسب النوع، 2014.

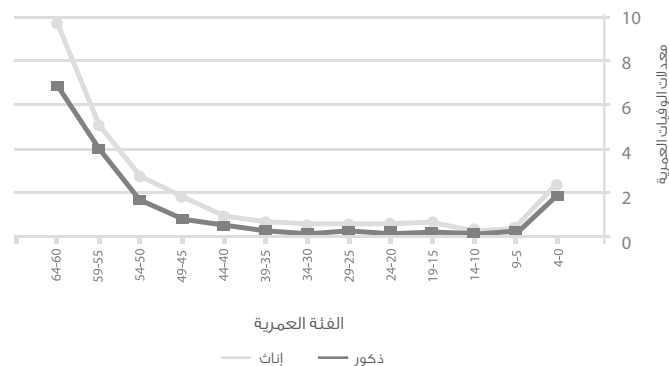

المصدر: مركز الإحصاء - أبوظبي

تم اقتطاع مدى الأعمار في الرسم البياني لإظهار التباين بين النوعين في هذه الفئات  
تعتمد على بيانات أولية واردة في يونيو 2015 من هيئة الصحة - أبوظبي

### الشكل 3.2.3 معدلات الوفيات العمرية (60 سنة فأكثر) (حالة وفاة لكل 1000 من السكان) حسب النوع، 2014.

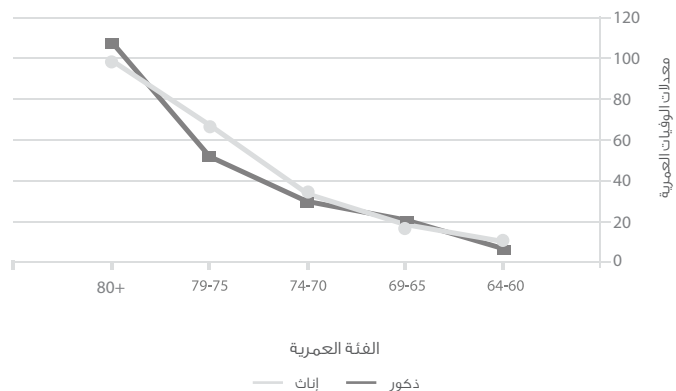

المصدر: مركز الإحصاء - أبوظبي

تم اقتطاع مدى الأعمار في الرسم البياني لإظهار التباين بين النوعين في هذه الفئات  
تعتمد على بيانات أولية واردة في يونيو 2015 من هيئة الصحة - أبوظبي

### 15.2.3. معدل وفيات الأطفال (دون الخامسة) حسب الجنسية والنوع والمنطقة، 2014

(حالة وفاة لكل 1000 من المولودين أحياء)

الجنسية والنوع	منطقة أبوظبي	منطقة العين	الغربية *	إمارة أبوظبي
المجموع العام	10.0	9.4	-	9.7
ذكور	11.5	9.9	-	10.7
إناث	8.1	8.8	-	8.5
مواطنون	12.1	10.5	-	11.5
ذكور	13.2	11.4	-	12.4
إناث	10.4	9.6	-	10.4
غير مواطنين	8.8	8.1	-	8.4
ذكور	10.5	8.3	-	9.5
إناث	6.8	7.8	-	7.0

المصدر: مركز الإحصاء - أبوظبي

تعتمد على بيانات أولية واردة في يونيو 2015 من هيئة الصحة - أبوظبي  
\* تم استبعاد القيم الخاصة بالغربية لأسباب فنية، ولكن هذه القيم متضمنة في المجموع

### 16.2.3. معدل الزيادة الطبيعية حسب الجنسية والمنطقة، 2014

(لكل 100 من السكان)

الجنسية	منطقة أبوظبي	منطقة العين	الغربية	إمارة أبوظبي
المجموع	1.3	1.6	0.4	1.3
مواطنون	3.0	2.9	1.8	2.9
غير مواطنين	1.0	1.1	0.2	0.9

المصدر: مركز الإحصاء - أبوظبي

تعتمد على بيانات أولية واردة في يونيو 2015 من هيئة الصحة - أبوظبي

### 17.2.3. توقع البقاء على قيد الحياة عند الميلاد للمواطنين حسب المنطقة والنوع، 2012

(بالسنوات)

المنطقة	ذكور	إناث	المجموع
إمارة أبوظبي	75.2	78.7	76.9
منطقة أبوظبي	75.4	77.9	76.6
منطقة العين	78.4	81.5	79.9
الغربية	80.7	79.8	80.2

المصدر: مركز الإحصاء - أبوظبي

### 18.2.3. توقع البقاء على قيد الحياة إلى عمر 65 سنة للمواطنين حسب المنطقة والنوع، 2012

(%)

المنطقة	ذكور	إناث	المجموع
إمارة أبوظبي	88.5	92.9	90.6
منطقة أبوظبي	89.6	93.9	91.7
منطقة العين	93.2	95.2	94.2
الغربية	91.6	90.1	90.8

المصدر: مركز الإحصاء - أبوظبي

### 19.2.3. توقع البقاء على قيد الحياة في عمر 15 سنة إلى عمر 60 سنة للمواطنين حسب المنطقة والنوع، 2012

(%)

المنطقة	ذكور	إناث	المجموع
إمارة أبوظبي	92.9	96.5	94.7
منطقة أبوظبي	90.9	94.8	92.8
منطقة العين	94.2	95.8	95.0
الغربية	93.3	91.2	92.3

المصدر: مركز الإحصاء - أبوظبي

### 3.3. الزواج والطلاق

تحسب الزيجات وفق عدد عقود الزواج الصادرة عن دائرة القضاء - إمارة أبوظبي، وحسب إحصاءاتها، بلغت عقود الزواج الجديدة خلال عام 2014 حوالي 6,442، منها 3,549 لزوجات مواطنة.

كما تحسب حالات الطلاق وفق العدد المسجل منها في دائرة القضاء أيضاً، وقد بلغت حالات الطلاق للعام ذاته 1,872 حالة، منها 900 حالة طلاق لزوجات مواطنة.

بلغ وسيط العمر عند الزواج الأول في إمارة أبوظبي خلال عام 2014 ما يعادل 28.1 سنة للذكور و 25.1 سنة للإناث، بلغ وسيط العمر للمواطنين في إمارة أبوظبي 26.6 سنة للذكور و 23.9 سنة للإناث.

الشكل 1.3.3. وسيط العمر عند الزواج الأول للمواطنين حسب النوع، 2014.

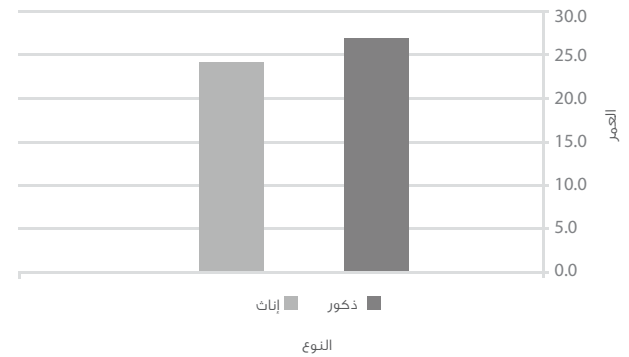

المصدر: مركز الإحصاء - أبوظبي  
تعتمد على بيانات أولية واردة في يوليو 2015 من دائرة القضاء - أبوظبي

### 1.3.3. عقود الزواج المسجلة حسب المنطقة والجنسية والنوع

(عقود زواج)

المنطقة والجنسية والنوع	2014	2013	2010	2005
<b>إمارة أبوظبي</b>	<b>6,442</b>	<b>6,236</b>	<b>5,848</b>	<b>5,552</b>
<b>مواطنون</b>				
ذكور	3,910	3,916	3,642	3,353
إناث	3,549	3,502	3,242	3,059
<b>غير مواطنين</b>				
ذكور	2,532	2,320	2,206	2,199
إناث	2,893	2,734	2,606	2,493
<b>منطقة أبوظبي</b>	<b>3,671</b>	<b>3,471</b>	<b>3,347</b>	<b>3,318</b>
<b>مواطنون</b>				
ذكور	1,949	1,920	1,818	1,725
إناث	1,751	1,711	1,603	1,483
<b>غير مواطنين</b>				
ذكور	1,722	1,551	1,529	1,593
إناث	1,920	1,760	1,744	1,835
<b>منطقة العين</b>	<b>2,498</b>	<b>2,521</b>	<b>2,250</b>	<b>2,021</b>
<b>مواطنون</b>				
ذكور	1,736	1,792	1,614	1,453
إناث	1,592	1,613	1,441	1,412
<b>غير مواطنين</b>				
ذكور	762	729	636	568
إناث	906	908	809	609
<b>الغربية</b>	<b>273</b>	<b>244</b>	<b>251</b>	<b>213</b>
<b>مواطنون</b>				
ذكور	225	204	210	175
إناث	206	178	198	164
<b>غير مواطنين</b>				
ذكور	48	40	41	38
إناث	67	66	53	49

المصدر: إمارة أبوظبي - دائرة القضاء  
تعتمد على بيانات أولية واردة في يوليو 2015 من دائرة القضاء - أبوظبي

### 2.3.3 وسيط العمر عند الزواج الأول حسب الجنسية والنوع والمنطقة، 2014

(بالسنوات)

الجنسية والنوع	منطقة أبوظبي	منطقة العين	الغربية	إمارة أبوظبي
<b>المجموع العام</b>	<b>28.9</b>	<b>27.3</b>	<b>26.0</b>	<b>28.1</b>
ذكور	28.9	27.3	26.0	28.1
إناث	26.0	24.2	23.0	25.1
<b>مواطنون</b>				
ذكور	27.1	26.2	25.5	26.6
إناث	24.3	23.5	22.7	23.9
<b>غير مواطنين</b>				
ذكور	30.5	30.1	29.6	30.4
إناث	27.5	25.5	23.6	26.7

المصدر: مركز الإحصاء - أبوظبي  
تعتمد على بيانات أولية واردة في يوليو 2015 من دائرة القضاء - أبوظبي

### 3.3.3 معدلات الزواج الخام حسب الجنسية والنوع والمنطقة، 2014

(لكل 1000 من السكان)

الجنسية والنوع	منطقة أبوظبي	منطقة العين	الغربية	إمارة أبوظبي
<b>المجموع</b>	<b>2.2</b>	<b>3.5</b>	<b>0.9</b>	<b>2.4</b>
مواطنون	14.6	15.8	12.6	15.0
مواطنة	13.6	15.0	17.6	14.4
غير مواطنين	1.9	2.3	0.2	1.7
غير مواطنة	4.3	5.6	1.9	4.5

المصدر: مركز الإحصاء - أبوظبي  
تعتمد على بيانات أولية واردة في يوليو 2015 من دائرة القضاء - أبوظبي

### 4.3.3 معدلات الزواج العام حسب الجنسية والنوع والمنطقة، 2014

(لكل 1000 من السكان 15 سنة فأكثر)

الجنسية والنوع	منطقة أبوظبي	منطقة العين	الغربية	إمارة أبوظبي
<b>المجموع</b>	<b>2.7</b>	<b>4.6</b>	<b>1.0</b>	<b>2.9</b>
مواطنون	23.7	27.2	17.4	24.6
مواطنة	21.6	25.6	28.9	23.6
غير مواطنين	2.0	2.6	0.2	1.8
غير مواطنة	5.2	7.2	2.6	5.6

المصدر: مركز الإحصاء - أبوظبي  
تعتمد على بيانات أولية واردة في يوليو 2015 من دائرة القضاء - أبوظبي

### 5.3.3 معدلات الزواج المنقح حسب الجنسية والنوع والمنطقة، 2014

(لكل 1000 من السكان غير المتزوجين 15 سنة فأكثر)

الجنسية والنوع	منطقة أبوظبي	منطقة العين	الغربية	إمارة أبوظبي
<b>المجموع</b>	<b>7.5</b>	<b>12.2</b>	<b>3.0</b>	<b>8.2</b>
مواطنون	59.9	66.7	53.4	62.3
مواطنة	49.6	55.2	73.3	53.0
غير مواطنين	6.1	7.8	0.7	5.6
غير مواطنة	13.6	16.9	7.2	14.2

المصدر: مركز الإحصاء - أبوظبي  
تعتمد على بيانات أولية واردة في يوليو 2015 من دائرة القضاء - أبوظبي

### 6.3.3. واقعات الطلاق المسجلة حسب المنطقة والجنسية والنوع

(واقعات الطلاق)

المنطقة والجنسية والنوع	2014	2013	2010	2005
<b>إمارة أبوظبي</b>	<b>1,872</b>	<b>1,853</b>	<b>1,769</b>	<b>1,804</b>
<b>مواطنون</b>				
ذكور	1,201	1,139	1,091	1,177
إناث	900	919	820	839
<b>غير مواطنين</b>				
ذكور	671	714	678	627
إناث	972	934	949	965
<b>منطقة أبوظبي</b>	<b>1,228</b>	<b>1,205</b>	<b>1,201</b>	<b>1,177</b>
<b>مواطنون</b>				
ذكور	744	680	707	713
إناث	548	555	529	473
<b>غير مواطنين</b>				
ذكور	484	525	494	464
إناث	680	650	672	704
<b>منطقة العين</b>	<b>578</b>	<b>595</b>	<b>512</b>	<b>571</b>
<b>مواطنون</b>				
ذكور	414	417	346	421
إناث	317	328	256	331
<b>غير مواطنين</b>				
ذكور	164	178	166	150
إناث	261	267	256	240
<b>الغربية</b>	<b>66</b>	<b>53</b>	<b>56</b>	<b>56</b>
<b>مواطنون</b>				
ذكور	43	42	38	43
إناث	35	36	35	35
<b>غير مواطنين</b>				
ذكور	23	11	18	13
إناث	31	17	21	21

المصدر: مركز الإحصاء - أبوظبي

تعتمد على بيانات أولية واردة في يوليو 2015 من دائرة القضاء - أبوظبي

### 7.3.3. معدلات الطلاق الخام حسب الجنسية والنوع والمنطقة، 2014

(لكل 1000 من السكان)

الجنسية والنوع	منطقة أبوظبي	منطقة العين	الغربية	إمارة أبوظبي
<b>المجموع</b>	<b>0.7</b>	<b>0.8</b>	<b>0.2</b>	<b>0.7</b>
مواطن	5.6	3.8	2.4	4.6
مواطنة	4.3	3.0	3.0	3.7
غير مواطن	0.5	0.5	0.1	0.4
غير مواطنة	1.5	1.6	0.9	1.5

المصدر: مركز الإحصاء - أبوظبي

تعتمد على بيانات أولية واردة في يوليو 2015 من دائرة القضاء - أبوظبي

### 8.3.3. معدلات الطلاق العام حسب الجنسية والنوع والمنطقة، 2014

(لكل 1000 من السكان 15 سنة فأكثر)

الجنسية والنوع	منطقة أبوظبي	منطقة العين	الغربية	إمارة أبوظبي
<b>المجموع</b>	<b>0.9</b>	<b>1.1</b>	<b>0.2</b>	<b>0.8</b>
مواطن	9.0	6.5	3.3	7.6
مواطنة	6.8	5.1	4.9	6.0
غير مواطن	0.6	0.6	0.1	0.5
غير مواطنة	1.8	2.1	1.2	1.9

المصدر: مركز الإحصاء - أبوظبي

تعتمد على بيانات أولية واردة في يوليو 2015 من دائرة القضاء - أبوظبي

### 9.3.3. معدلات الطلاق المنقح حسب الجنسية والنوع والمنطقة، 2014

(لكل 1000 من السكان المتزوجين 15 سنة فأكثر)

الجنسية والنوع	منطقة أبوظبي	منطقة العين	الغربية	إمارة أبوظبي
<b>المجموع</b>	<b>1.4</b>	<b>1.7</b>	<b>0.3</b>	<b>1.3</b>
مواطن	15.0	11.0	4.9	12.5
مواطنة	12.0	9.5	8.1	10.8
غير مواطن	0.9	0.8	0.1	0.7
غير مواطنة	3.0	3.6	1.9	3.1

المصدر: مركز الإحصاء - أبوظبي

تعتمد على بيانات أولية واردة في يوليو 2015 من دائرة القضاء - أبوظبي

## 4. الإحصاءات الاجتماعية

- التعليم
- الصحة
- الرعاية الاجتماعية
- الثقافة والتراث

## 4. الإحصاءات الاجتماعية

تمثل الإحصاءات الاجتماعية هدفاً مهماً وقوة دافعة للسياسات والمبادرات التي تسعى حكومة أبوظبي إلى تحقيقها، حيث تتمثل العناصر الرئيسية لرؤية الإمارة الاجتماعية في خلق مجتمع يتمتع بالرعاية الصحية والتعليم والخدمات الأخرى ذات المستوى العالمي، التي من شأنها أن تؤدي إلى بناء مجتمع آمن وتحافظ على التراث الثقافي لإمارة أبوظبي، ما سيعطي من قيمة أفراد المجتمع، كما سيعزز القيمة الأخلاقية لمهاراتهم الفريدة ومساهماتهم في تحقيق حياة أفضل للجميع.

يقدم هذا الفصل من الكتاب الإحصائي مجموعة من الإحصاءات التي توضح التقدم المحرز نحو تحقيق النتائج الإيجابية في التعليم والصحة والرعاية الاجتماعية والثقافة والتراث.

### المؤشرات الرئيسية

#### التعليم

بلغت نسبة الملتحقين بالتعليم الحكومي 37.0%، في حين التحق 63.0% من الطلاب بالتعليم الخاص، حيث ارتفعت نسبة التلاميذ الملتحقين بالتعليم الخاص من 49.3% في عام 2005-06 إلى 63.0% في عام 2014-14، وبلغت نسبة الإناث إلى كل 100 من الطلاب الذكور في مراحل التعليم جميعها في الإمارة 95.7.

وصل عدد الطلاب المواطنين الملتحقين بمراحل التعليم جميعها حتى المرحلة الثانوية 149,722 طالباً بنسبة 43.9% من إجمالي عدد الطلاب.

وفي عام 2013-14 بلغت نسبة الالتحاق الصافي على مستوى المدارس 80.7 في الحلقة الأولى من التعليم و71.0 في الحلقة الثانية و57.6 في المرحلة الثانوية.

وبلغت نسب الانتقال إلى المرحلة الثانوية 96.7% و95.2% و96.0% للذكور والإناث وكلا الجنسين على التوالي، وخلال العام الدراسي 2013-14 ارتفع عدد الطلاب المنتقلين إلى المدارس الثانوية إلى 18,210 طالباً، مسجلاً زيادة بنسبة 2.6% عن العام الدراسي السابق.

بلغ عدد الطلاب الملتحقين بمراكز محو الأمية وتعليم الكبار والمنازل 10,981 طالباً تبلغ نسبة المواطنين منهم 78.3%، وكان عدد المعلمين 245 معلماً منهم 161 مواطناً.

شهد العام الدراسي 2013-14 تخريج 10,921 طالباً من التعليم العالي، 5,107 طالباً منهم من الجامعات والمؤسسات الحكومية و5,814 من الجامعات والمؤسسات الخاصة، وبلغت نسبة المواطنين منهم 69.7%، وبلغ إجمالي عدد الملتحقين بالتعليم العالي 50,809 منهم 37,292 من المواطنين.

254

المدارس الحكومية

184

المدارس الخاصة

126,216

طلاب المدارس الحكومية

214,587

طلاب المدارس الخاصة

14.6

الطلاب لكل معلم

22.9

الطلاب لكل فصل

9

عدد الجامعات

847.1

قيمة الإعانات الاجتماعية (مليون درهم)

237,620

#### الثقافة والتراث

زوار المتاحف

2014

## 1.4 التعليم

حققت أبوظبي إنجازات بارزة في قطاع التعليم ولم تذخر جهداً في سعيها إلى ضمان توفير البنية التحتية التعليمية عالية المستوى من المدارس والكتليات أو المعاهد ومراكز تعليم الكبار والجامعات والمعلمين المؤهلين في كلا القطاعين الحكومي والخاص.

يقدم هذا القسم إحصاءات التعليم التفصيلية للعام الدراسي 2013-14، حيث بلغ العدد الإجمالي للمدارس في إمارة أبوظبي 438 مدرسة، منها 254 مدرسة حكومية و184 مدرسة خاصة، كما اشتملت على 14,879 فصل دراسي، وضمت هذه المدارس والكتليات أو المعاهد ومراكز تعليم الكبار و8,827 وإدارياً، ووصل عدد الطلاب لكل معلم إلى 14.6 وعدد الطلاب في الفصول الدراسية إلى 22.9.

#### 1.1.4. المدارس الحكومية والخاصة حسب المرحلة التعليمية، 2013-14

المرحلة	حكومي	خاص	المجموع
المجموع	254	184	438
رياض أطفال	52	2	54
حلقة-1	64	-	64
حلقة-2	41	-	41
ثانوي	28	-	28
متعددة المراحل	69	182	251

المصدر: مجلس أبوظبي للتعليم

#### 2.1.4. مؤسسات التعليم العالي حسب النوع والقطاع، 2013-14

النوع	حكومي	خاص	المجموع
المجموع	3	26	29
جامعات	2	7	9
كليات جامعية	1	14	15
معاهد	0	5	5

المصدر: وزارة التعليم العالي والبحث العلمي

#### 3.1.4. الفصول في المدارس الحكومية والخاصة حسب المرحلة التعليمية، 2013-14

المرحلة	حكومي	خاص	المجموع
المجموع	5,399	9,480	14,879
رياض أطفال	711	1,779	2,490
حلقة-1	2,051	4,006	6,057
حلقة-2	1,515	2,346	3,861
ثانوي	1,122	1,349	2,471

المصدر: مجلس أبوظبي للتعليم

#### أهم الإحصاءات التعليمية التعليم الحكومي

المدارس	254
الفصول	5,399
الطلاب	126,216
المعلمين	10,993
الإداريين	2,336
التعليم الخاص	
المدارس	184
الفصول	9,480
الطلاب	214,587
المعلمين	12,346
الإداريين	6,491
اجمالي التعليم	
الطلاب لكل معلم	14.6
الطلاب لكل فصل	22.9
عدد الجامعات	9
نسبة الالتحاق الإجمالي (لخمس سنوات بالتعليم الابتدائي)	104.1

#### الشكل 1.1.4: عدد المدارس حسب المنطقة و القطاع 2013-14

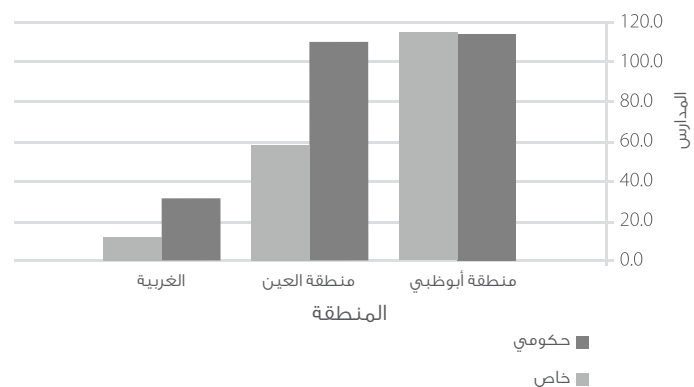

6.1.4. الطلاب والمعلمون والإداريون حسب المنطقة والنوع في التعليم الحكومي والخاص، 2013-14\*

الإداريون	المعلمون	الطلاب	القطاع والمنطقة والنوع
<b>المجموع الكلي</b>			
<b>8,827</b>	<b>23,339</b>	<b>340,803</b>	إمارة أبوظبي
3,583	5,871	174,133	ذكور
5,244	17,468	166,670	إناث
<b>4,969</b>	<b>13,225</b>	<b>208,459</b>	منطقة أبوظبي
2,111	3,047	106,389	ذكور
2,858	10,178	102,070	إناث
<b>3,345</b>	<b>8,458</b>	<b>113,625</b>	منطقة العين
1,291	2,319	58,150	ذكور
2,054	6,139	55,475	إناث
<b>513</b>	<b>1,656</b>	<b>18,719</b>	الغربية
181	505	9,594	ذكور
332	1,151	9,125	إناث
<b>التعليم الحكومي</b>			
<b>2,336</b>	<b>10,993</b>	<b>126,216</b>	إمارة أبوظبي
768	3,368	60,476	ذكور
1,568	7,625	65,740	إناث
<b>976</b>	<b>4,981</b>	<b>63,249</b>	منطقة أبوظبي
341	1,509	30,763	ذكور
635	3,472	32,486	إناث
<b>1,118</b>	<b>4,948</b>	<b>53,241</b>	منطقة العين
344	1,509	25,073	ذكور
774	3,439	28,168	إناث
<b>242</b>	<b>1,064</b>	<b>9,726</b>	الغربية
83	350	4,640	ذكور
159	714	5,086	إناث
<b>التعليم الخاص</b>			
<b>6,491</b>	<b>12,346</b>	<b>214,587</b>	إمارة أبوظبي
2,815	2,503	113,657	ذكور
3,676	9,843	100,930	إناث
<b>3,993</b>	<b>8,244</b>	<b>145,210</b>	منطقة أبوظبي
1,770	1,538	75,626	ذكور
2,223	6,706	69,584	إناث
<b>2,227</b>	<b>3,510</b>	<b>60,384</b>	منطقة العين
947	810	33,077	ذكور
1,280	2,700	27,307	إناث
<b>271</b>	<b>592</b>	<b>8,993</b>	الغربية
98	155	4,954	ذكور
173	437	4,039	إناث

المصدر: مجلس أبوظبي للتعليم  
\* يتضمن الجدول جميع المراحل

4.1.4. الطلاب في المدارس الحكومية والخاصة حسب المرحلة التعليمية، 2013-14

المرحلة	حكومي	خاص	المجموع
<b>المجموع</b>	<b>126,216</b>	<b>214,587</b>	<b>340,803</b>
رياض أطفال	15,542	40,498	56,040
حلقة-1	46,575	96,280	142,855
حلقة-2	38,129	51,631	89,760
ثانوي	25,970	26,178	52,148

المصدر: مجلس أبوظبي للتعليم

5.1.4. المدارس والفصول والمعلمون والإداريون في التعليم الحكومي والخاص\*

البيان	14-2013	13-2012	10-2009	06-2005
<b>المجموع الكلي</b>				
المدارس	438	450	489	495
الفصول الدراسية	14,879	14,528	12,038	11,328
الطلاب	340,803	325,901	291,512	250,909
المعلمين	23,339	22,573	20,372	18,712
الإداريين	8,827	8,473	5,299	-
<b>التعليم الحكومي</b>				
المدارس	254	265	305	322
الفصول الدراسية	5,399	5,384	5,272	5,492
الطلاب	126,216	125,263	126,492	127,136
المعلمين	10,993	10,812	10,854	10,436
الإداريين	2,336	2,118	2,233	-
<b>التعليم الخاص</b>				
المدارس	184	185	184	173
الفصول الدراسية	9,480	9,144	6,766	5,836
الطلاب	214,587	200,638	165,020	123,773
المعلمين	12,346	11,761	9,518	8,276
الإداريين	6,491	6,355	3,066	-

المصدر: مجلس أبوظبي للتعليم  
\* يتضمن الجدول جميع المراحل

7.1.4. نسبة الإناث إلى الذكور بين طلاب المدارس الحكومية والخاصة حسب المرحلة والنوع، 14-2013

المرحلة	ذكور	إناث	المجموع	إناث لكل 100 ذكر
<b>المجموع الكلي</b>	<b>174,133</b>	<b>166,670</b>	<b>340,803</b>	<b>95.7</b>
رياض أطفال	28,988	27,052	56,040	93.3
حلقة-1	73,268	69,587	142,855	95.0
حلقة-2	45,671	44,089	89,760	96.5
ثانوي	26,206	25,942	52,148	99.0
<b>التعليم الحكومي</b>	<b>60,476</b>	<b>65,740</b>	<b>126,216</b>	<b>108.7</b>
رياض أطفال	7,669	7,873	15,542	102.7
حلقة-1	22,169	24,406	46,575	110.1
حلقة-2	18,193	19,936	38,129	109.6
ثانوي	12,445	13,525	25,970	108.7
<b>التعليم الخاص</b>	<b>113,657</b>	<b>100,930</b>	<b>214,587</b>	<b>88.8</b>
رياض أطفال	21,319	19,179	40,498	90.0
حلقة-1	51,099	45,181	96,280	88.4
حلقة-2	27,478	24,153	51,631	87.9
ثانوي	13,761	12,417	26,178	90.2

المصدر: مركز الإحصاء - أبوظبي، مجلس أبوظبي للتعليم

الشكل 2.1.4. الطلاب حسب المنطقة والنوع في التعليم الحكومي والخاص، 14-2013

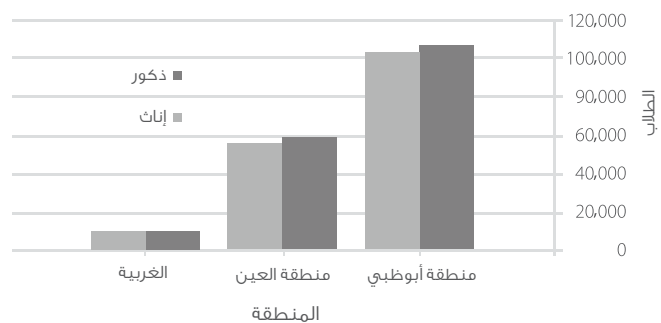

المصدر: مركز الإحصاء - أبوظبي، مجلس أبوظبي للتعليم

الشكل 3.1.4. الطلاب والمعلمون والإداريون في التعليم الحكومي، حسب المنطقة 14-2013

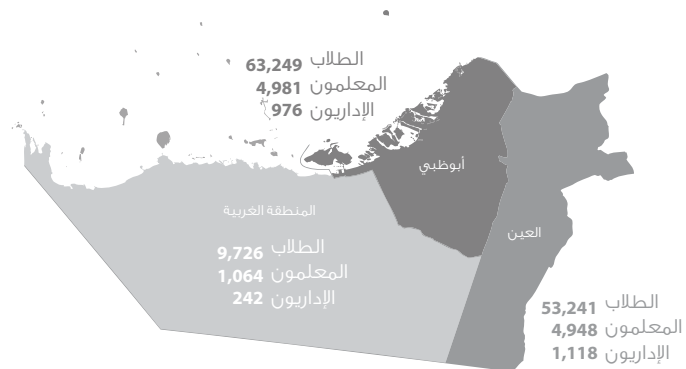

المصدر: مركز الإحصاء - أبوظبي، مجلس أبوظبي للتعليم

9.1.4 التوزيع النسبي للطلاب في المدارس الحكومية إلى إجمالي الطلبة حسب المنطقة والجنسية والنوع والمرحلة التعليمية، 2013-14\*

المجموع	ثانوي	حلقة-2	حلقة-1	المنطقة و الجنسية والنوع
<b>61.1</b>	<b>50.2</b>	<b>57.5</b>	<b>67.4</b>	إمارة أبوظبي
63.6	52.5	60.2	69.7	ذكور
58.6	47.9	54.8	64.9	إناث
<b>32.3</b>	<b>21.8</b>	<b>27.1</b>	<b>39.7</b>	مواطنون
36.6	25.3	31.5	43.9	ذكور
28.0	18.5	22.7	35.2	إناث
<b>83.4</b>	<b>73.4</b>	<b>81.1</b>	<b>88.4</b>	غير مواطنين
84.0	73.9	81.8	88.9	ذكور
82.7	72.8	80.3	87.7	إناث
<b>68.1</b>	<b>58.4</b>	<b>64.8</b>	<b>73.5</b>	منطقة أبوظبي
69.6	59.6	66.5	74.9	ذكور
66.5	57.2	63.2	72.0	إناث
<b>36.6</b>	<b>27.9</b>	<b>31.7</b>	<b>42.9</b>	مواطنون
39.6	30.3	34.9	45.8	ذكور
33.6	25.6	28.5	39.9	إناث
<b>88.1</b>	<b>78.7</b>	<b>86.3</b>	<b>92.4</b>	غير مواطنين
88.5	78.6	86.7	92.8	ذكور
87.8	78.9	85.9	92.0	إناث
<b>51.3</b>	<b>41.6</b>	<b>47.4</b>	<b>57.6</b>	منطقة العين
55.4	45.9	51.8	61.5	ذكور
47.0	37.3	42.9	53.5	إناث
<b>27.4</b>	<b>16.7</b>	<b>22.0</b>	<b>35.3</b>	مواطنون
33.1	21.6	27.7	41.1	ذكور
21.8	11.9	16.4	29.4	إناث
<b>77.7</b>	<b>70.2</b>	<b>75.1</b>	<b>82.4</b>	غير مواطنين
79.1	72.1	76.7	83.4	ذكور
76.1	68.0	73.2	81.3	إناث
<b>44.6</b>	<b>16.5</b>	<b>38.2</b>	<b>57.9</b>	الغربية
48.1	18.1	42.5	61.2	ذكور
41.0	15.0	33.7	54.5	إناث
<b>25.0</b>	<b>2.0</b>	<b>16.5</b>	<b>38.6</b>	مواطنون
31.5	3.4	24.1	45.6	ذكور
18.5	0.8	9.1	31.5	إناث
<b>57.6</b>	<b>27.6</b>	<b>52.1</b>	<b>70.4</b>	غير مواطنين
58.7	28.5	53.7	71.3	ذكور
56.4	26.7	50.3	69.5	إناث

المصدر: مركز الإحصاء - أبوظبي، مجلس أبوظبي للتعليم  
\*باستثناء طلاب رياض الأطفال

8.1.4 التوزيع النسبي للطلاب في المدارس الحكومية إلى إجمالي الطلبة حسب المنطقة والجنسية والنوع والمرحلة التعليمية، 2013-14\*

المجموع	ثانوي	حلقة-2	حلقة-1	المنطقة و الجنسية النوع
<b>38.9</b>	<b>49.8</b>	<b>42.5</b>	<b>32.6</b>	إمارة أبوظبي
36.4	47.5	39.8	30.3	ذكور
41.4	52.1	45.2	35.1	إناث
<b>67.7</b>	<b>78.2</b>	<b>72.9</b>	<b>60.3</b>	مواطنون
63.4	74.7	68.5	56.1	ذكور
72.0	81.5	77.3	64.8	إناث
<b>16.6</b>	<b>26.6</b>	<b>18.9</b>	<b>11.6</b>	غير مواطنين
16.0	26.1	18.2	11.1	ذكور
17.3	27.2	19.7	12.3	إناث
<b>31.9</b>	<b>41.6</b>	<b>35.2</b>	<b>26.5</b>	منطقة أبوظبي
30.4	40.4	33.5	25.1	ذكور
33.5	42.8	36.8	28.0	إناث
<b>63.4</b>	<b>72.1</b>	<b>68.3</b>	<b>57.1</b>	مواطنون
60.4	69.7	65.1	54.2	ذكور
66.4	74.4	71.5	60.1	إناث
<b>11.9</b>	<b>21.3</b>	<b>13.7</b>	<b>7.6</b>	غير مواطنين
11.5	21.4	13.3	7.2	ذكور
12.2	21.1	14.1	8.0	إناث
<b>48.7</b>	<b>58.4</b>	<b>52.6</b>	<b>42.4</b>	منطقة العين
44.6	54.1	48.2	38.5	ذكور
53.0	62.7	57.1	46.5	إناث
<b>72.6</b>	<b>83.3</b>	<b>78.0</b>	<b>64.7</b>	مواطنون
66.9	78.4	72.3	58.9	ذكور
78.2	88.1	83.6	70.6	إناث
<b>22.3</b>	<b>29.8</b>	<b>24.9</b>	<b>17.6</b>	غير مواطنين
20.9	27.9	23.3	16.6	ذكور
23.9	32.0	26.8	18.8	إناث
<b>55.4</b>	<b>83.5</b>	<b>61.8</b>	<b>42.1</b>	الغربية
51.9	81.9	57.5	38.8	ذكور
59.0	85.0	66.3	45.5	إناث
<b>75.0</b>	<b>98.0</b>	<b>83.5</b>	<b>61.4</b>	مواطنون
68.5	96.6	75.9	54.4	ذكور
81.5	99.2	90.9	68.5	إناث
<b>42.4</b>	<b>72.4</b>	<b>47.9</b>	<b>29.6</b>	غير مواطنين
41.3	71.5	46.3	28.7	ذكور
43.6	73.3	49.7	30.5	إناث

المصدر: مركز الإحصاء - أبوظبي، مجلس أبوظبي للتعليم  
\*باستثناء طلاب رياض الأطفال

#### 10.1.4 . نسبة الطلاب المواطنين إلى غير المواطنين حسب المنطقة والقطاع

المواطنون لكل 100 من غير المواطنين

المنطقة والقطاع	06-2005	10-2009	13-2012	14-2013
المجموع الكلي	87.2	84.3	80.1	78.4
منطقة أبوظبي	67.8	68.6	65.3	63.8
منطقة العين	129.6	119.9	116.8	115.6
الغربية	100.6	83.5	70.8	67.9
<b>التعليم الحكومي</b>	<b>265.3</b>	<b>270.9</b>	<b>327.0</b>	<b>344.1</b>
منطقة أبوظبي	254.9	263.1	347.9	373.6
منطقة العين	310.2	330.3	377.8	393.5
الغربية	164.9	147.5	132.3	127.5
<b>التعليم الخاص</b>	<b>24.7</b>	<b>33.0</b>	<b>32.3</b>	<b>31.9</b>
منطقة أبوظبي	23.7	29.7	28.1	27.5
منطقة العين	29.6	44.1	44.5	44.1
الغربية	9.9	10.1	26.4	30.8

المصدر: مركز الإحصاء - أبوظبي، مجلس أبوظبي للتعليم

#### 11.1.4 . الطلاب ذوي الاحتياجات الخاصة بالمدارس الحكومية حسب المنطقة ونوع الإعاقة، 2013-14

نوع الإعاقة	منطقة أبوظبي	منطقة العين	الغربية	المجموع
المجموع	3,865	2,702	447	7,014
صعوبات التعلم	2,354	2,059	362	4,775
الإعاقة البصرية	102	122	7	231
الإعاقة السمعية	185	105	11	301
اضطرابات اللغة والكلام	780	114	19	913
الإعاقة الحركية	102	68	9	179
المشكلات الصحية	88	53	5	146
الاضطرابات الانفعالية	115	131	16	262
اضطرابات التوحد	45	16	4	65
الإعاقة الذهنية والقصور العقلي	86	31	13	130
اعاقات متعددة	8	3	1	12

المصدر: مجلس أبوظبي للتعليم

#### 12.1.4 . المعلمون حسب المرحلة التعليمية والنوع في المدارس الحكومية، 2013-14

المرحلة	ذكور	إناث	المجموع
المجموع	3,368	7,625	10,993
رياض أطفال*	0	1,355	1,355
حلقة-1	404	2,469	2,873
حلقة-2	885	1,005	1,890
ثانوي	674	819	1,493
متعددة المراحل	1,405	1,977	3,382

المصدر: مجلس أبوظبي للتعليم

\*جميع المعلمون في رياض الأطفال من الإناث

14.1.4. المعلمون حسب المنطقة والجنسية والنوع في التعليم الخاص، 2013-14\*

المنطقة والجنسية	ذكور	إناث	المجموع
إمارة أبوظبي	2,503	9,843	12,346
مواطنون	1	58	59
غير مواطنين	2,502	9,785	12,287
منطقة أبوظبي	1,538	6,706	8,244
مواطنون	1	29	30
غير مواطنين	1,537	6,677	8,214
منطقة العين	810	2,700	3,510
مواطنون	0	20	20
غير مواطنين	810	2,680	3,490
الغربية	155	437	592
مواطنون	0	9	9
غير مواطنين	155	428	583

المصدر: مجلس أبوظبي للتعليم

\*عدد المعلمين في التعليم الخاص حسب المرحلة غير متوفر

13.1.4. هيئة التدريس بالمدارس الحكومية حسب المنطقة والمرحلة الدراسية والجنسية والنوع، 2013-14\*

المنطقة والجنسية والنوع	حلقة 1	حلقة 2	ثانوي	المجموع
إمارة أبوظبي	2,873	1,890	1,493	6,256
ذكور	404	885	674	1,963
إناث	2,469	1,005	819	4,293
مواطنون	1,255	887	541	2,683
ذكور	53	184	75	312
إناث	1,202	703	466	2,371
غير مواطنين	1,618	1,003	952	3,573
ذكور	351	701	599	1,651
إناث	1,267	302	353	1,922
منطقة أبوظبي	1,344	1,036	870	3,250
ذكور	217	535	454	1,206
إناث	1,127	501	416	2,044
مواطنون	558	424	237	1,219
ذكور	32	113	58	203
إناث	526	311	179	1,016
غير مواطنين	786	612	633	2,031
ذكور	185	422	396	1,003
إناث	601	190	237	1,028
منطقة العين	1,259	839	606	2,704
ذكور	170	350	220	740
إناث	1,089	489	386	1,964
مواطنون	625	461	302	1,388
ذكور	20	71	17	108
إناث	605	390	285	1,280
غير مواطنين	634	378	304	1,316
ذكور	150	279	203	632
إناث	484	99	101	684
الغربية	270	15	17	302
ذكور	17	0	0	17
إناث	253	15	17	285
مواطنون	72	2	2	76
ذكور	1	0	0	1
إناث	71	2	2	75
غير مواطنين	198	13	15	226
ذكور	16	0	0	16
إناث	182	13	15	210

المصدر: مجلس أبوظبي للتعليم

\*عدد المعلمين يشمل المعلمون في رياض الأطفال والمدارس متعددة المراحل

15.1.4. عدد الطلاب لكل معلم حسب المنطقة والمرحلة الدراسية والنوع في التعليم الحكومي، 2013-14\*

المنطقة والمرحلة	ذكور	إناث	المجموع
إمارة أبوظبي	-	-	11.7
حلقة-1	-	-	12.5
حلقة-2	13.6	12.7	13.1
ثانوي	11.9	10.6	11.2
متعددة المراحل	11.8	9.4	10.4
منطقة أبوظبي	-	-	13.1
حلقة-1	-	-	13.5
حلقة-2	14.7	13.5	14.1
ثانوي	12.0	11.3	11.6
متعددة المراحل	16.5	11.1	12.7
منطقة العين	-	-	10.8
حلقة-1	-	-	11.8
حلقة-2	12.0	11.9	12.0
ثانوي	11.8	10.0	10.7
متعددة المراحل	11.3	8.3	9.6
الغربية	-	-	9.3
حلقة-1	-	-	10.6
حلقة-2	0.0	8.8	8.8
ثانوي	0.0	5.1	5.1
متعددة المراحل	8.8	8.8	8.8

المصدر: مركز الإحصاء - أبوظبي، مجلس أبوظبي للتعليم

\*في الحلقة الأولى، هناك فصول يتم تدريسها من قبل المعلمات وبالتالي لا يمكن حساب الطلاب لكل معلم حسب النوع

16.1.4. عدد الطلاب لكل فصل وعدد المعلمين لكل فصل حسب المنطقة والمرحلة الدراسية في التعليم الحكومي، 2013-2014\*

المنطقة والنوع	حلقة-1	حلقة-2	ثانوي	المجموع
إمارة أبوظبي				
الطلاب/ الفصول	22.7	25.2	23.1	20.5
المعلمون/الفصول	1.4	1.2	1.3	1.2
منطقة أبوظبي				
الطلاب/ الفصول	23.9	26.9	25.2	21.8
المعلمون/الفصول	1.4	1.5	1.7	1.3
منطقة العين				
الطلاب/ الفصول	22.3	24.1	22.3	19.9
المعلمون/الفصول	1.4	1.3	1.2	1.2
الغربية				
الطلاب/ الفصول	18.3	21.4	18.0	17.1
المعلمون/الفصول	1.5	0.1	0.1	0.6

المصدر: مركز الإحصاء - أبوظبي، مجلس أبوظبي للتعليم  
\*عدد الفصول غير متوفر في المدارس متعددة المراحل

17.1.4. عدد الطلاب لكل فصل حسب المنطقة والمرحلة الدراسية في التعليم الخاص، 2013-14

المنطقة	حلقة-1	حلقة-2	ثانوي	المجموع
إمارة أبوظبي	24.0	22.0	19.4	22.6
منطقة أبوظبي	24.6	23.2	20.8	23.5
منطقة العين	23.0	19.9	17.1	20.9
الغربية	22.6	19.4	14.2	20.9

المصدر: مركز الإحصاء - أبوظبي، مجلس أبوظبي للتعليم

18.1.4. عدد الطلاب لكل معلم وعدد المعلمين لكل فصل حسب المنطقة في التعليم الخاص، 2013-14

المنطقة	الطلاب لكل معلم	المعلمون لكل فصل
إمارة أبوظبي	17.4	1.3
منطقة أبوظبي	17.2	1.2
منطقة العين الغربية	15.2	1.4

المصدر: مركز الإحصاء - أبوظبي، مجلس أبوظبي للتعليم

الشكل 4.1.4. التوزيع النسبي للطلاب حسب القطاع و المرحلة الدراسية، 2013-14

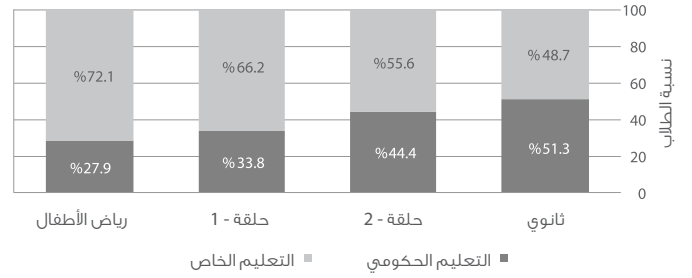

المصدر: مركز الإحصاء - أبوظبي، مجلس أبوظبي للتعليم

19.1.4. طلاب معهد التكنولوجيا التطبيقية حسب المنطقة والنوع

المنطقة والنوع	08-2007	10-2009	13-2012	14-2013*
إمارة أبوظبي	944	1,196	2,799	4,235
ذكور	944	1,019	1,549	2,147
إناث	0	177	1,250	2,088
منطقة أبوظبي	381	566	1,643	2,535
ذكور	381	566	960	1,330
إناث	0	0	683	1,205
منطقة العين	563	630	1,156	1,700
ذكور	563	453	589	817
إناث	0	177	567	883
الغربية	-	-	-	-
ذكور	-	-	-	-
إناث	-	-	-	-

المصدر: معهد التكنولوجيا التطبيقية  
\*تشمل بيانات المدارس الفنية

20.1.4. خريجو معهد التكنولوجيا التطبيقية حسب المنطقة والنوع

المنطقة والنوع	08-2007	10-2009	13-2012	14-2013
إمارة أبوظبي	135	291	480	897
ذكور	135	291	351	521
إناث	0	0	129	376
منطقة أبوظبي	0	162	215	534
ذكور	0	162	215	318
إناث	0	0	0	216
منطقة العين	135	129	265	363
ذكور	135	129	136	203
إناث	0	0	129	160
الغربية	-	-	-	-
ذكور	-	-	-	-
إناث	-	-	-	-

المصدر: معهد التكنولوجيا التطبيقية  
\*تشمل بيانات المدارس الفنية

## معدلات الالتحاق بالتعليم

21.1.4. نسبة الالتحاق الإجمالي حسب النوع والمرحلة التعليمية، 2013-14 %

المرحلة	ذكور	إناث	المجموع
رياض أطفال	92.4	93.7	93.0
الصف الأول	106.2	108.8	107.5
حلقة-1	102.8	105.6	104.1
حلقة-2	95.5	102.2	98.6
ثانوي	89.1	87.1	88.1

المصدر: مركز الإحصاء - أبوظبي

22.1.4. نسبة الالتحاق الصافي حسب النوع والمرحلة التعليمية، 2013-14 %

المرحلة	ذكور	إناث	المجموع
رياض أطفال	47.9	47.3	47.6
حلقة-1	80.0	81.4	80.7
حلقة-2	69.4	72.8	71.0
ثانوي	58.3	56.8	57.6

المصدر: مركز الإحصاء - أبوظبي

23.1.4. نسبة الطلاب الملتحقين بالتعليم الخاص إلى إجمالي الطلاب حسب المنطقة %

المنطقة	06-2005	10-2009	13-2012	14-2013
إمارة أبوظبي	49.3	56.6	61.6	63.0
منطقة أبوظبي	59.7	64.1	68.5	69.7
منطقة العين	36.3	48.2	52.2	53.1
الغربية	22.7	28.0	42.9	48.0

المصدر: مركز الإحصاء - أبوظبي، مجلس أبوظبي للتعليم  
\* يتضمن الجدول جميع المراحل

## الانتقال

24.1.4. نسبة الانتقال إلى المرحلة الثانوية حسب النوع، 2013-14

المرحلة	ذكور	إناث	كلا الجنسين
الصف العاشر (14/2013)	9,312	8,898	18,210
الصف التاسع (13/2012)	9,632	9,343	18,975
%	96.7	95.2	96.0

المصدر: مركز الإحصاء - أبوظبي، مجلس أبوظبي للتعليم

## تعليم الكبار

25.1.4. مراكز محو الأمية وتعليم الكبار و المنازل حسب نوع المركز

المركز	10-2009	11-2010	13-2012	14-2013
المجموع	37	109	109	99
التنمية الأسرية	11	10	10	10
المراكز	26	23	23	23
المنازل	-	76	76	66

المصدر: مجلس أبوظبي للتعليم

26.1.4. مراكز محو الأمية وتعليم الكبار و المنازل حسب المنطقة والنوع

المنطقة والنوع	* 10-2009	11-2010	13-2012	14-2013
إمارة أبوظبي	37	109	109	98
ذكور	14	56	56	48
إناث	23	53	53	50
منطقة أبوظبي	14	27	27	24
ذكور	6	15	15	13
إناث	8	12	12	11
منطقة العين	13	56	56	48
ذكور	4	28	28	22
إناث	9	28	28	26
الغربية	10	26	26	26
ذكور	4	13	13	13
إناث	6	13	13	13

المصدر: مجلس أبوظبي للتعليم

\* لاتضم مراكز طلبة المنازل

27.1.4. طلاب مراكز محو الأمية وتعليم الكبار حسب المنطقة والجنسية والنوع والمرحلة، 14-2013

المنطقة والجنسية والنوع	حلقة-1	حلقة-2	ثانوي	المجموع
<b>إمارة أبوظبي</b>	<b>1,206</b>	<b>1,551</b>	<b>3,551</b>	<b>6,308</b>
ذكور	221	818	2,317	3,356
إناث	985	733	1,234	2,952
<b>مواطنون</b>	<b>527</b>	<b>1,147</b>	<b>3,120</b>	<b>4,794</b>
ذكور	86	635	2,090	2,811
إناث	441	512	1,030	1,983
<b>غير مواطنين</b>	<b>679</b>	<b>404</b>	<b>431</b>	<b>1,514</b>
ذكور	135	183	227	545
إناث	544	221	204	969
<b>منطقة أبوظبي</b>	<b>486</b>	<b>559</b>	<b>1,541</b>	<b>2,586</b>
ذكور	74	258	962	1,294
إناث	412	301	579	1,292
<b>مواطنون</b>	<b>212</b>	<b>375</b>	<b>1,327</b>	<b>1,914</b>
ذكور	24	180	855	1,059
إناث	188	195	472	855
<b>غير مواطنين</b>	<b>274</b>	<b>184</b>	<b>214</b>	<b>672</b>
ذكور	50	78	107	235
إناث	224	106	107	437
<b>منطقة العين</b>	<b>570</b>	<b>755</b>	<b>1,553</b>	<b>2,878</b>
ذكور	118	429	1,020	1,567
إناث	452	326	533	1,311
<b>مواطنون</b>	<b>241</b>	<b>581</b>	<b>1,381</b>	<b>2,203</b>
ذكور	47	344	933	1,324
إناث	194	237	448	879
<b>غير مواطنين</b>	<b>329</b>	<b>174</b>	<b>172</b>	<b>675</b>
ذكور	71	85	87	243
إناث	258	89	85	432
<b>الغربية</b>	<b>150</b>	<b>237</b>	<b>457</b>	<b>844</b>
ذكور	29	131	335	495
إناث	121	106	122	349
<b>مواطنون</b>	<b>74</b>	<b>191</b>	<b>412</b>	<b>677</b>
ذكور	15	111	302	428
إناث	59	80	110	249
<b>غير مواطنين</b>	<b>76</b>	<b>46</b>	<b>45</b>	<b>167</b>
ذكور	14	20	33	67
إناث	62	26	12	100

المصدر: مجلس أبوظبي للتعليم

28.1.4. طلاب المنازل حسب المنطقة والجنسية والنوع والمرحلة، 14-2013

المنطقة والجنسية والنوع	حلقة-2	ثانوي	المجموع
<b>إمارة أبوظبي</b>	<b>879</b>	<b>3,794</b>	<b>4,673</b>
ذكور	562	2,747	3,309
إناث	317	1,047	1,364
<b>مواطنون</b>	<b>656</b>	<b>3,148</b>	<b>3,804</b>
ذكور	475	2,386	2,861
إناث	181	762	943
<b>غير مواطنين</b>	<b>223</b>	<b>646</b>	<b>869</b>
ذكور	87	361	448
إناث	136	285	421
<b>منطقة أبوظبي</b>	<b>441</b>	<b>2,179</b>	<b>2,620</b>
ذكور	262	1,569	1,831
إناث	179	610	789
<b>مواطنون</b>	<b>307</b>	<b>1,810</b>	<b>2,117</b>
ذكور	209	1,371	1,580
إناث	98	439	537
<b>غير مواطنين</b>	<b>134</b>	<b>369</b>	<b>503</b>
ذكور	53	198	251
إناث	81	171	252
<b>منطقة العين</b>	<b>381</b>	<b>1,390</b>	<b>1,771</b>
ذكور	267	1,034	1,301
إناث	114	356	470
<b>مواطنون</b>	<b>312</b>	<b>1,178</b>	<b>1,490</b>
ذكور	242	912	1,154
إناث	70	266	336
<b>غير مواطنين</b>	<b>69</b>	<b>212</b>	<b>281</b>
ذكور	25	122	147
إناث	44	90	134
<b>الغربية</b>	<b>57</b>	<b>225</b>	<b>282</b>
ذكور	33	144	177
إناث	24	81	105
<b>مواطنون</b>	<b>37</b>	<b>160</b>	<b>197</b>
ذكور	24	103	127
إناث	13	57	70
<b>غير مواطنين</b>	<b>20</b>	<b>65</b>	<b>85</b>
ذكور	9	41	50
إناث	11	24	35

المصدر: مجلس أبوظبي للتعليم

## التحصيل التعليمي

30.1.4. طلاب مؤسسات التعليم العالي حسب القطاع والجنسية والنوع، 2013-14

القطاع والجنسية	ذكور	إناث	المجموع
<b>المجموع الكلي</b>	<b>20,376</b>	<b>30,433</b>	<b>50,809</b>
حكومي	8,434	19,314	27,748
خاص	11,942	11,119	23,061
<b>مواطنون</b>	<b>14,473</b>	<b>22,819</b>	<b>37,292</b>
حكومي	6,989	17,040	24,029
خاص	7,484	5,779	13,263
<b>غير مواطنين</b>	<b>5,903</b>	<b>7,614</b>	<b>13,517</b>
حكومي	1,445	2,274	3,719
خاص	4,458	5,340	9,798

المصدر: مركز الإحصاء - أبوظبي، وزارة التعليم العالي والبحث العلمي، جامعة الإمارات العربية المتحدة، جامعة زايد، كليات التقنية العليا

31.1.4. خريجو مؤسسات التعليم العالي حسب الجنسية والنوع والقطاع، 2013-14

القطاع والجنسية	ذكور	إناث	المجموع
<b>المجموع الكلي</b>	<b>4,478</b>	<b>6,443</b>	<b>10,921</b>
حكومي	1,762	3,345	5,107
خاص	2,716	3,098	5,814
<b>مواطنون</b>	<b>3,350</b>	<b>4,258</b>	<b>7,608</b>
حكومي	1,545	3,008	4,553
خاص	1,805	1,250	3,055
<b>غير مواطنين</b>	<b>1,128</b>	<b>2,185</b>	<b>3,313</b>
حكومي	217	337	554
خاص	911	1,848	2,759

المصدر: مركز الإحصاء - أبوظبي، وزارة التعليم العالي والبحث العلمي، جامعة الإمارات العربية المتحدة، جامعة زايد، كليات التقنية العليا

29.1.4. المعلمون في مراكز محو الأمية وتعليم الكبار حسب المنطقة والجنسية والنوع

المنطقة والجنسية والنوع	2009-10	2010-11	2012-13	2013-14
<b>إمارة أبوظبي</b>	<b>258</b>	<b>255</b>	<b>252</b>	<b>245</b>
ذكور	5	27	20	20
إناث	253	228	232	225
<b>مواطنون</b>	<b>155</b>	<b>156</b>	<b>165</b>	<b>161</b>
ذكور	5	4	3	3
إناث	150	152	162	158
<b>غير مواطنين</b>	<b>103</b>	<b>99</b>	<b>87</b>	<b>84</b>
ذكور	0	23	17	17
إناث	103	76	70	67
<b>منطقة أبوظبي</b>	<b>102</b>	<b>87</b>	<b>81</b>	<b>76</b>
ذكور	4	27	20	20
إناث	98	60	61	56
<b>مواطنون</b>	<b>62</b>	<b>55</b>	<b>55</b>	<b>50</b>
ذكور	4	4	3	3
إناث	58	51	52	47
<b>غير مواطنين</b>	<b>40</b>	<b>32</b>	<b>26</b>	<b>26</b>
ذكور	0	23	17	17
إناث	40	9	9	9
<b>منطقة العين</b>	<b>72</b>	<b>81</b>	<b>86</b>	<b>83</b>
ذكور	1	0	0	0
إناث	71	81	86	83
<b>مواطنون</b>	<b>55</b>	<b>74</b>	<b>81</b>	<b>79</b>
ذكور	1	0	0	0
إناث	54	74	81	79
<b>غير مواطنين</b>	<b>17</b>	<b>7</b>	<b>5</b>	<b>4</b>
ذكور	0	0	0	0
إناث	17	7	5	4
<b>الغربية</b>	<b>84</b>	<b>87</b>	<b>85</b>	<b>86</b>
ذكور	0	0	0	0
إناث	84	87	85	86
<b>مواطنون</b>	<b>38</b>	<b>27</b>	<b>29</b>	<b>32</b>
ذكور	0	0	0	0
إناث	38	27	29	32
<b>غير مواطنين</b>	<b>46</b>	<b>60</b>	<b>56</b>	<b>54</b>
ذكور	0	0	0	0
إناث	46	60	56	54

المصدر: مجلس أبوظبي للتعليم

34.1.4. نسبة الأمية بين السكان الشباب (15-24 سنة) حسب الجنسية والنوع، 2011، 2005، 2012 و2013

(%)				
الجنسية والنوع	2013	2012	2011	2005
المجموع الكلي	4.8	7.3	8.1	5.8
ذكور	5.5	8.7	9.7	7.5
إناث	3.3	4.6	4.9	3.7
مواطنون	0.5	0.6	0.6	0.8
ذكور	0.5	0.5	0.6	0.6
إناث	0.4	0.6	0.6	1.0
غير مواطنين	6.4	9.8	11.0	9.1
ذكور	6.9	10.8	12.3	11.2
إناث	5.1	7.1	7.7	5.8

المصدر: مركز الإحصاء - أبوظبي

32.1.4. نسبة الأمية بين السكان (10 سنوات فأكثر) حسب الجنسية والنوع، 2011، 2005، 2012 و2013

(%)				
الجنسية والنوع	2013	2012	2011	2005
المجموع الكلي	7.2	9.2	10.5	12.6
ذكور	7.5	10.0	11.6	14.2
إناث	6.2	7.1	7.7	9.1
مواطنون	5.3	5.9	6.0	8.3
ذكور	3.4	3.8	3.4	5.0
إناث	7.4	8.2	8.7	11.5
غير مواطنين	7.5	9.9	11.5	13.9
ذكور	8.0	10.8	12.7	16.0
إناث	5.6	6.7	7.2	7.9

المصدر: مركز الإحصاء - أبوظبي

35.1.4. نسبة القرائية بين السكان الشباب (15-24 سنة) حسب الجنسية والنوع، 2011، 2005، 2012 و2013

(%)				
الجنسية والنوع	2013	2012	2011	2005
المجموع الكلي	95.2	92.7	91.9	94.2
ذكور	94.5	91.3	90.3	92.5
إناث	96.7	95.4	95.1	96.3
مواطنون	99.5	99.4	99.4	99.2
ذكور	99.5	99.5	99.4	99.4
إناث	99.6	99.4	99.4	99.0
غير مواطنين	93.6	90.2	89.0	90.9
ذكور	93.1	89.2	87.7	88.8
إناث	94.9	92.9	92.3	94.2

المصدر: مركز الإحصاء - أبوظبي

33.1.4. نسبة القرائية بين السكان (10 سنوات فأكثر) حسب الجنسية والنوع، 2011، 2005، 2012 و2013

(%)				
الجنسية والنوع	2013	2012	2011	2005
المجموع الكلي	92.8	90.8	89.5	87.4
ذكور	92.5	90.0	88.4	85.8
إناث	93.8	92.9	92.3	90.9
مواطنون	94.7	94.1	94.0	91.7
ذكور	96.6	96.2	96.6	95.0
إناث	92.6	91.8	91.3	88.5
غير مواطنين	92.5	90.1	88.5	86.1
ذكور	92.0	89.2	87.3	84.0
إناث	94.4	93.3	92.8	92.1

المصدر: مركز الإحصاء - أبوظبي

**38.1.4. التوزيع النسبي للسكان غير المواطنين (10 سنوات فأكثر) حسب التحصيل العلمي والنوع، 2014**

التحصيل العلمي	ذكور	إناث	المجموع
المجموع	100.0	100.0	100.0
ما قبل الابتدائي	15.1	18.1	15.8
الابتدائي	24.1	13.4	21.7
المرحلة الاولى من التعليم الثانوي	26.0	15.5	23.6
المرحلة الثانية من التعليم الثانوي	8.4	14.3	9.7
ما بعد الثانوي	5.8	7.1	6.1
بكالوريوس	16.7	25.2	18.6
الدراسات العليا	3.7	5.6	4.1
غير مبين	0.2	0.6	0.3

المصدر: مركز الإحصاء - أبوظبي

**36.1.4. التوزيع النسبي للسكان (10 سنوات فأكثر) حسب التحصيل العلمي والنوع، 2014**

التحصيل العلمي	ذكور	إناث	المجموع
المجموع	100.0	100.0	100.0
ما قبل الابتدائي	14.9	18.4	15.8
الابتدائي	23.3	13.9	20.8
المرحلة الاولى من التعليم الثانوي	25.5	16.1	23.0
المرحلة الثانية من التعليم الثانوي	10.3	16.9	12.0
ما بعد الثانوي	5.7	6.9	6.0
بكالوريوس	16.3	22.3	17.9
الدراسات العليا	3.8	4.6	4.0
غير مبين	0.3	0.8	0.4

المصدر: مركز الإحصاء - أبوظبي

**37.1.4. التوزيع النسبي للسكان المواطنين (10 سنوات فأكثر) حسب التحصيل العلمي والنوع، 2014**

التحصيل العلمي	ذكور	إناث	المجموع
المجموع	100.0	100.0	100.0
ما قبل الابتدائي	13.2	19.2	16.1
الابتدائي	16.3	15.2	15.8
المرحلة الاولى من التعليم الثانوي	21.4	17.6	19.6
المرحلة الثانية من التعليم الثانوي	25.4	23.4	24.4
ما بعد الثانوي	5.0	6.5	5.7
بكالوريوس	13.5	15.0	14.2
الدراسات العليا	4.3	2.0	3.2
غير مبين	0.8	1.1	1.0

المصدر: مركز الإحصاء - أبوظبي

## 2.4 الصحة

استمرت الخدمات الصحية في إمارة أبوظبي بتطوير خدمات الرعاية الصحية كافة لتحقيق بذلك تقدماً بارزاً في هذا المجال على مر السنين وذلك لضمان صحة أفضل للسكان. وقد أثبت ذلك من خلال عدة إنجازات، لكن الدليل الأهم والأبرز هو الارتفاع الكبير في عدد المستشفيات والمرافق الصحية خلال هذه الفترة، وهذا يؤكد أن إمارة أبوظبي تسعى جاهدة إلى تطبيق أرقى المعايير الدولية في مجال الرعاية الصحية.

تخس الإحصاءات الصحية لعام 2013 زيادة في عدد المستشفيات إلى 42 مستشفى، حيث تم افتتاح عدد من المستشفيات الخاصة الجديدة في منطقتي أبوظبي والعين، وبشكل عام فقد شهدت الإمارة ارتفاعاً ملحوظاً في عدد المراكز والعيادات الصحية، وبلغ عدد الأطباء 2.8 لكل ألف من السكان، والممرضات 5.8 لكل ألف من السكان، وعدد الأسرة 1.6 لكل ألف من السكان، وقد أدى الاهتمام بزيادة مستويات التمويل الصحي في الإمارة إلى انتشار شركات التأمين ومنتجات التأمين الصحي المتاحة، حيث بلغ عدد المشمولين بالتأمين المعزز خلال عام 2010 ما يعادل 1,044,734، والذي ارتفع إلى 1,489,233 خلال عام 2013.

### 1.2.4 ملخص الإحصاءات الصحية الحكومية، 2010 - 2013

البيانات	2013	2012	2011	2010
عدد المستشفيات	12	12	12	12
عدد العيادات الصحية	-	-	-	48
عدد الأسرة	2,503	2,475	2,610	2,582
عدد المرضى النزلاء	120,000	96,700	84,000	105,200
عدد الأطباء	2,402	2,064	1,966	2,026
عدد مرضى العيادات الخارجية	2,571,800	2,376,100	2,233,400	1,386,700

المصدر: هيئة الصحة - أبوظبي

### 2.2.4 المستشفيات حسب المنطقة والقطاع، 2010 - 2013

المنطقة والقطاع	2013	2012	2011	2010
<b>إمارة أبوظبي</b>	<b>42</b>	<b>39</b>	<b>35</b>	<b>33</b>
حكومي	12	12	12	12
خاص	28	25	21	19
عسكري	2	2	2	2
<b>منطقة أبوظبي</b>	<b>23</b>	<b>22</b>	<b>19</b>	<b>18</b>
حكومي	4	4	4	4
خاص	18	17	14	13
عسكري	1	1	1	1
<b>منطقة العين</b>	<b>13</b>	<b>11</b>	<b>10</b>	<b>9</b>
حكومي	3	3	3	3
خاص	9	7	6	5
عسكري	1	1	1	1
<b>الغربية</b>	<b>6</b>	<b>6</b>	<b>6</b>	<b>6</b>
حكومي	5	5	5	5
خاص	1	1	1	1
عسكري	0	0	0	0

المصدر: هيئة الصحة - أبوظبي

### أهم الإحصاءات الصحية

الأطباء لكل ألف من السكان	2.8
الأسرة لكل ألف من السكان	1.6
الممرضات لكل ألف من السكان	5.8
المستشفيات	42
أسرة المستشفيات	3,864
المراكز الصحية	587
العيادات	335
الصيدليات	502
الأطباء	6,864
الممرضات	14,235

2013

### الشكل 1.2.4: المستشفيات و المراكز الصحية و العيادات حسب المنطقة، 2013

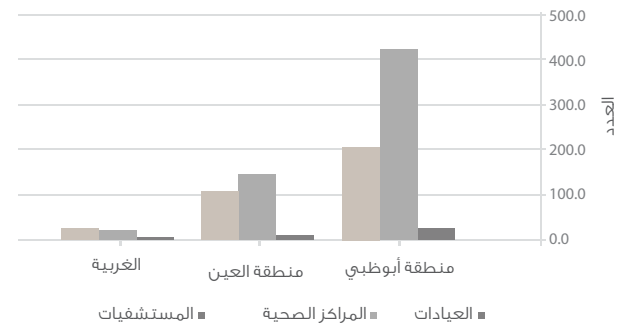

المصدر: مركز الإحصاء - أبوظبي، هيئة الصحة - أبوظبي

#### 4.2.4. معدل الوفاة (لكل 100,000 من السكان ) حسب سبب الوفاة، 2013

المعدل	سبب الوفاة
45.1	أمراض القلب والأوعية الدموية
19.1	الاسباب الخارجية للإعتلال والوفاة
19.8	الأورام السرطانية
5.2	أمراض الجهاز التنفسي
5.5	أعراض وعلامات سريرية غير طبيعية غير مصنفة في مكان آخر
5.3	بعض الأمراض المعدية والطفيلية
2.9	التشووهات الخلقية، والتشووهات الصبغية
4.3	الإصابة والتسمم وغيرها من الأسباب الخارجية
3.7	بعض الظروف الناشئة في فترة ما حول الولادة
2.5	الغدد الصماء، وأمراض التغذية والأبيض
2.9	أمراض الجهاز الهضمي
2.5	أمراض الجهاز التناسلي
1.2	أمراض الجهاز العصبي
0.7	أمراض الجهاز العضلي والأنسجة الضامة
0.6	أمراض الدم والأعضاء التي تكون الدم واضطرابات المناعة
0	الاضطرابات النفسية والسلوكية
0.9	أمراض الحمل والولادة
0	أمراض الأذن وعملية الخشاء
0	أمراض العين وملحقات
0.1	أمراض الجلد والأنسجة تحت الجلد
0.4	غير ميبين

المصدر: مركز الإحصاء - أبوظبي، هيئة الصحة - أبوظبي

#### 3.2.4. المستشفيات والمراكز الصحية والعيادات حسب المنطقة، 2010 - 2013

المنطقة	2013	2012	2011	2010
<b>إمارة أبوظبي</b>				
المستشفيات	42	39	35	33
المراكز الصحية	587	540	494	435
العيادات	335	316	265	239
<b>منطقة أبوظبي</b>				
المستشفيات	23	22	19	18
المراكز الصحية	418	385	348	310
العيادات	204	201	180	168
<b>منطقة العين</b>				
المستشفيات	13	11	10	9
المراكز الصحية	148	129	124	110
العيادات	107	100	81	68
<b>الغربية</b>				
المستشفيات	6	6	6	6
المراكز الصحية	21	26	22	15
العيادات	24	15	4	3

المصدر: هيئة الصحة - أبوظبي

6.2.4 إخطارات الأمراض المعدية، 2005، 2010 - 2013

المرض	2010	2011	2012	2013
المجموع	14,322	20,295	19,268	14,157
الجديري المائي	7429.0	11,768	9872.0	4581.0
الملاريا	1415.0	2,731	2719.0	2203.0
تسمم غذائي آخر	471.0	667.0	1147.0	1237.0
الجرب	654.0	585.0	758.0	1001.0
التهاب الكبد الفيروسي (ب)	711.0	673.0	665.0	699.0
التهاب الكبد الفيروسي (ج)	668.0	580.0	528.0	546.0
الإنفلونزا الموسمية	248.0	282.0	297.0	410.0
الدرن الرئوي	450.0	380.0	350.0	311.0
التهاب الكبد الفيروسي (أ)	193.0	138.0	279.0	271.0
حمى التيفوئيد	335.0	394.0	443.0	248.0
الحمى القرمزية	105.0	239.0	201.0	198.0
النكاف	221.0	194.0	198.0	174.0
الدرن غير الرئوي	175.0	182.0	192.0	169.0
الزهري (السفلس)	62.0	99.0	88.0	162.0
أمراض أخرى منقولة جنسياً	318.0	363.0	136.0	132.0
الحصبة	50.0	48.0	56.0	122.0
داء البروسيلات	52.0	75.0	135.0	99.0
الجيارديا	55.0	82.0	103.0	94.0
السيلان	62.0	42.0	44.0	92.0
التهاب السحايا الفيروسي	36.0	37.0	52.0	59.0
السعال الديكي (الشاهوق)	73.0	39.0	53.0	38.0
الحصبة الألمانية	22.0	42.0	18.0	15.0
التهاب الدماغ الحاد	10.0	10.0	26.0	11.0
الشلل الرخوي الحاد	11.0	14.0	21.0	10.0
التهاب كبدي فيروسي آخر	26.0	1.0	14.0	5.0
التتanos	1.0	3.0	2.0	2.0
أمراض أخرى	469.0	422.0	875.0	1268.0

المصدر: هيئة الصحة - أبوظبي

5.2.4 الكوادر الطبية (لكل 100,000 من السكان) حسب المنطقة، 2010 - 2013

المنطقة	2010	2011	2012	2013
إمارة أبوظبي				
الأطباء	242	231	237	280
الممرضات	418	495	530	580
أطباء الأسنان	45	41	42	50
منطقة أبوظبي				
الأطباء	258	242	264	315
الممرضات	433	532	592	643
أطباء الأسنان	50	45	48	57
منطقة العين				
الأطباء	243	249	241	277
الممرضات	449	518	545	601
أطباء الأسنان	45	42	41	51
الغربية				
الأطباء	118	118	94	109
الممرضات	244	222	190	225
أطباء الأسنان	13	14	11	13

المصدر: مركز الإحصاء - أبوظبي، هيئة الصحة - أبوظبي.

#### 7.2.4. الأسيّرة والمرضى النزلاء في المستشفيات الحكومية حسب المنطقة، 2010 - 2013

المنطقة	2013	2012	2011	2010
<b>إمارة أبوظبي</b>				
الأسيّرة	2,503	2,670	2,610	2,582
المرضى النزلاء	119,000	96,700	83,978	86,136
<b>منطقة أبوظبي</b>				
الأسيّرة	1,472	1,617	1,511	1,504
المرضى النزلاء	68,500	54,000	45,896	48,409
<b>منطقة العين</b>				
الأسيّرة	808	789	837	824
المرضى النزلاء	43,300	36,400	31,961	31,870
<b>الغربية</b>				
الأسيّرة	223	264	262	254
المرضى النزلاء	7,200	6,300	6,121	5,857

المصدر: هيئة الصحة - أبوظبي

#### 8.2.4. الأشخاص المشمولين بخدمات شركات التأمين الصحي، 2010 - 2013\*

شركة التأمين	2013	2012	2011	2010
ثقة	482,452	457,845	442,261	422,239
الشركة الوطنية للضمان الصحي	1,335,680	1,341,405	1,322,804	1,204,418
التأمين المعزز	1,489,233	1,364,545	1,053,893	1,044,734

المصدر: هيئة الصحة - أبوظبي  
\*ملحوظة: قد يحدث تضخيم لبعض أرقام المؤمن عليهم، حيث إن الإلغاءات أثناء العام لا يتم استبعادها، وباستثناء برنامجي ثقة وضمان الأساسيين تقدم جميع الشركات خدمة التأمين المعزز

#### الشكل 2.2.4. الأشخاص المشمولين بخدمات شركات التأمين، 2010 - 2013

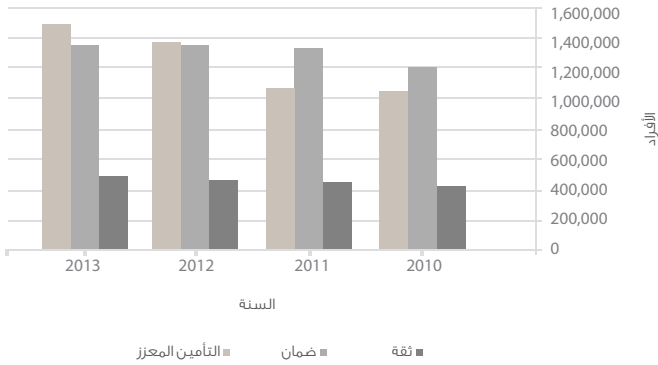

المصدر: مركز الإحصاء - أبوظبي، هيئة الصحة - أبوظبي

## 3.4 الرعاية الاجتماعية

تسهم خدمات الرعاية الاجتماعية المقدمة في إمارة أبوظبي إلى حد كبير في دعم أفراد المجتمع. وقد بلغت القيمة الإجمالية للمساعدات الاجتماعية المقدمة للمواطنين 847.1 مليون درهم خلال عام 2014 وبنسبة 1.4% عن العام 2013.

ارتفع عدد دور الحضانة التي تعمل تحت إشراف وزارة الشؤون الاجتماعية في إمارة أبوظبي من 83 دار حضانة في عام 2011 إلى 105 دار حضانة في عام 2012، وبلغ معدّل عدد الأطفال لكل حضانة 67.6 طفلاً، وعدد الأطفال لكل المشتغلين بالحضانات 7.0 وعدد المشتغلين بالحضانات لكل حضانة 9.7

بلغ عدد الطلاب المسجلين في مراكز الرعاية الحكومية والخاصة 2,223 طالباً منهم 65.4% مواطنين و34.6% من غير المواطنين لعام 2013.

### 1.3.4. جمعيات النفع العام حسب نوع النشاط، 2005، 2010، 2012 إلى 2012

نوع النشاط	2012	2011	2010	2005
المجموع	53	52	50	42
نسائية	3	3	2	4
مهنية	8	8	8	7
فنون شعبية	3	4	4	4
خدمات عامة وثقافية	17	16	15	10
خدمات إنسانية	4	4	4	1
مسارح	5	4	4	3
جاليات	13	13	13	13

المصدر: وزارة الشؤون الاجتماعية

### 2.3.4. عدد الحالات و المستفيدين من الإعانات الاجتماعية للمواطنين حسب سبب المساعدة والنوع، 2013

نوع الحالة	الحالات		المستفيدين	
	ذكور	إناث	ذكور	إناث
المجموع	3,625	9,162	14,414	13,098
المسن	1,223	2,288	6,325	2,923
اليتيم	154	186	368	511
المعاق	894	667	1,002	694
مجهول الأيوين	8	18	8	18
العجز صحي	970	239	3,931	292
العجز مادي	262	-	2,317	-
الأرامل	-	799	-	2,767
الهجران	-	7	-	7
المطلقات	-	3,121	-	3,217
البنات غير المتزوجات	-	350	-	378
المتزوجة من أجنبي	-	1,378	-	1,794
أسر المسجونين	47	52	125	183
إستثناءات	-	57	-	314
من لا عمل له لسبب خارج عن إرادته	67	-	338	-

المصدر: وزارة الشؤون الاجتماعية، مركز الإحصاء - أبوظبي

### الشكل 1.3.4: التوزيع النسبي للمستفيدين من الإعانات الاجتماعية حسب سبب المساعدة، 2013

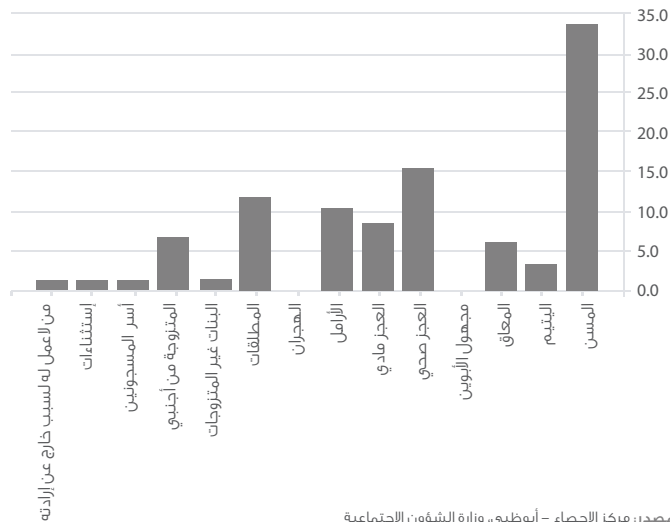

المصدر: مركز الإحصاء - أبوظبي، وزارة الشؤون الاجتماعية

### 3.3.4. قيمة المساعدات من الإعانات الاجتماعية حسب الشهر، 2014

(000 درهم)

الشهر	قيمة المساعدة
<b>المجموع</b>	<b>847,097,879</b>
يناير	69,520,464
فبراير	69,589,345
مارس	69,803,299
أبريل	70,060,508
مايو	70,311,133
يونيو	70,690,238
يوليو	71,090,227
أغسطس	71,107,887
سبتمبر	71,291,149
أكتوبر	71,369,010
نوفمبر	71,316,114
ديسمبر	70,948,504

المصدر: وزارة الشؤون الاجتماعية

### 4.3.4. الحضانة والمشتغلون والأطفال بالحضانة، 2005، 2010 إلى 2012\*

البيان	2012	2011	2010	2005
عدد الحضانة	105	83	66	31
عدد المشتغلين بالحضانة	1,015	884	836	282
عدد الأطفال بالحضانة	7,100	7,058	6,225	2,275

المصدر: وزارة الشؤون الاجتماعية

\* العاملة تحت إشراف وزارة الشؤون الاجتماعية

### 5.3.4. معدلات الحضانة والمشتغلون والأطفال بالحضانة، 2005، 2010 إلى 2012\*

البيان	2012	2011	2010	2005
عدد الأطفال /الحضانة	67.6	85.0	94.3	73.4
عدد الأطفال /المشتغلين بالحضانة	7.0	8.0	7.4	8.1
عدد المشتغلين بالحضانة /الحضانة	9.7	10.7	12.7	9.1

المصدر: مركز الإحصاء - أبوظبي، وزارة الشؤون الاجتماعية  
\* العاملة تحت إشراف وزارة الشؤون الاجتماعية

### 6.3.4. الأطفال بالحضانة حسب الجنسية والنوع والسن، 2005، 2010 إلى 2012\*

البيان	2012	2011	2010	2005
<b>المجموع</b>	<b>7,100</b>	<b>7,058</b>	<b>6,225</b>	<b>2,275</b>
<b>الجنسية</b>				
مواطنون	2,578	2,390	1,755	481
غير مواطنين	4,522	4,668	4,470	1,794
<b>النوع</b>				
ذكور	3,291	3,702	3,262	1,172
إناث	3,809	3,356	2,963	1,103
<b>السن</b>				
رضع	1,163	1,066	565	321
غير رضع	5,937	5,992	5,660	1,954

المصدر: وزارة الشؤون الاجتماعية  
\* العاملة تحت إشراف وزارة الشؤون الاجتماعية

### 7.3.4. الطلاب ذوي الإعاقة في مراكز الرعاية الحكومية والخاصة حسب الجنسية والنوع، 2013.

الجنسية	ذكور	إناث	المجموع
<b>المجموع</b>	<b>1,409</b>	<b>814</b>	<b>2,223</b>
مواطنون	908	545	1,453
غير مواطنين	501	269	770

المصدر: وزارة الشؤون الاجتماعية

## 4.4 الثقافة والتراث

### 1.4.4. محاضرات الموسم الثقافي حسب موضوع المحاضرة، 2005، 2010، 2011 إلى 2012

موضوع المحاضرة	2012	2011	2010	2005
المجموع	62	54	58	72
علمي	12	8	9	26
فكري	10	-	-	-
ديني	5	7	8	10
أدبي	14	15	20	6
اقتصادي/ سياسي	12	14	12	13
فني	9	10	9	17

المصدر: هيئة أبوظبي للسياحة والثقافة

### 2.4.4. الكتب المتوفرة بدار الكتب الوطنية حسب الموضوع، 2005، 2010، 2012، 2013

موضوعات الكتب	2013	2012	2010	2005
المجموع	449,028	409,256	375,923	242,500
دين	66,497	61,980	58,112	35,500
تاريخ	58,438	52,816	49,830	34,200
آداب	65,351	57,620	53,814	41,800
سياسة	59,530	54,988	52,840	38,000
اقتصاد	25,586	22,752	19,960	9,700
قانون	23,623	15,813	13,818	7,800
فنون	13,654	12,918	12,314	7,000
علوم بحثية	34,654	31,922	28,265	17,300
علوم تطبيقية	38,114	37,585	33,162	18,000
أطفال	28,423	26,965	23,890	15,200
معارف عامة	35,158	33,897	29,918	18,000

المصدر: هيئة أبوظبي للسياحة والثقافة

تحتضن إمارة أبوظبي بعدد من المواقع الطبيعية والأثرية التي تمثل مساهمة فريدة وقيمة في إثراء الثقافة والتراث العالمي، وللمساهمة في التراث الثقافي لإمارة أبوظبي ارتفع عدد المحاضرات الثقافية التي تنظمها هيئة أبوظبي للسياحة والثقافة من 54 محاضرة في عام 2011 إلى 62 في عام 2012، كما ارتفع عدد الكتب في دار الكتب الوطنية من 409,256 كتاباً في عام 2012 إلى 449,028 كتاباً في عام 2013، ما يعكس عدد زوار دار الكتب الوطنية والمستعيرين للكتب خلال عام 2013، حيث بلغ عددهم 135,473 زائراً و30,437 مستعيراً.

ارتفع عدد زوار المتاحف الأربعة في إمارة أبوظبي من 196,762 زائراً في عام 2013 إلى 237,620 زائراً في عام 2014.

### شكل 1.4.4. الكتب المتوفرة بدار الكتب الوطنية حسب الموضوع، 2013

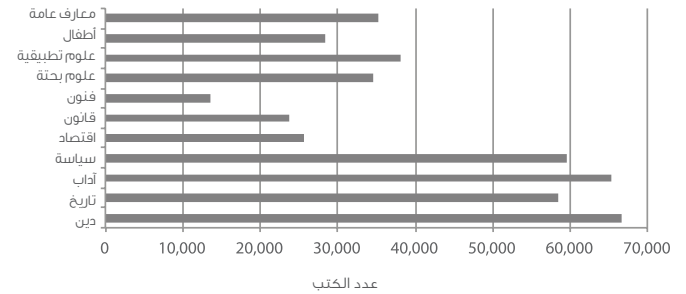

المصدر: هيئة أبوظبي للسياحة والثقافة

#### 5.4.4. عدد الوعاظ والأئمة والمؤذنين حسب المنطقة، 2014

البيان	منطقة أبوظبي	منطقة العين	الغربية	المجموع
عدد الوعاظ	12	3	2	17
عدد الواعظات	8	2	1	11
عدد الأئمة	515	516	135	1166
عدد الأئمة الذين يقومون بالخطابة	470	436	173	1079
عدد المؤذنين	249	248	66	563

المصدر: الهيئة العامة للشؤون الإسلامية والأوقاف

#### 6.4.4. زوار حديقة الحيوانات والمتاحف والحدائق العامة، 2006، 2010 إلى 2013 - 2014

البيان	2006	2010	2013	2014
المجموع	2,628,486	2,716,251	3,058,612	4,179,728
حديقة الحيوانات	619,042	954,006	999,174	966,530
حديقة ألعاب هيلي	235,132	338,073	238,046	240,024
الحدائق العامة	1,664,640	1,295,057	1,624,630	2,735,554
متحف العين الوطني	53,110	38,634	49,281	54,702
متحف قصر العين	56,562	77,119	120,906	146,039
متحف دلها*	-	1,918	2,297	2,960
متحف قلعة الجاهلي**	-	11,444	24,278	33,919

المصدر: بلدية مدينة أبوظبي، بلدية المنطقة الغربية، مدينة هيلي الترفيهية، متنزه العين للحياة البرية، هيئة أبوظبي للسياحة والثقافة

\* افتتح عام 2008

\*\* افتتح عام 2009

#### 3.4.4. المترددون والمستعمرون من دار الكتب الوطنية حسب النوع، 2005، 2011 - 2013 \*

البيان	2005	2011	2012	2013
مترددون	170,339	9,741	122,962	135,473
ذكور	91,541	-	88,904	93,195
إناث	78,798	-	34,058	42,278
مستعمرون	10,524	357	27,885	30,437
ذكور	5,682	-	19,213	20,975
إناث	4,842	-	8,672	9,462

المصدر: هيئة أبوظبي للسياحة والثقافة

\* أغلقت المكتبة خلال عام 2010 نظرا لإعادة تأهيل المبنى

#### 4.4.4. عدد المرافق الإسلامية حسب المنطقة، 2014

البيان	منطقة أبوظبي	منطقة العين	الغربية	المجموع
عدد المساجد العاملة	676	1073	935	2684
عدد المساجد تحت الإنشاء	29	20	10	59
عدد مراكز تحفيظ القرآن	12	30	2	44
عدد حملات الحج والعمرة	53	18	0	71

المصدر: الهيئة العامة للشؤون الإسلامية والأوقاف

7.4.4. المطابع ومكتبات بيع الكتب ودور النشر والدعاية والإعلان ودور السينما حسب المنطقة، 2013\*

البيان	منطقة أبوظبي	منطقة العين	الغربية	المجموع
المطابع	13	2	0	15
مكتبات بيع الكتب	25	7	0	32
دور نشر وتوزيع الكتب	26	5	0	31
دور نشر وتوزيع الصحف والمجلات	2	0	0	2
دور الدعاية والإعلان	88	19	3	110
دور السينما	0	0	0	0

المصدر: المجلس الوطني للإعلام  
\* الصادرة في 2013 فقط

8.4.4. عدد البرامج المباشرة والتي بثت من شبكة أبوظبي الإذاعية، 2009.2010.2013.2014

أنواع البرامج	2009	2010	2013	2014
المجموع	43	44	28	32
دينية	5	7	3	6
ثقافية	8	2	1	2
إخبارية	17	21	20	12
منوعات	7	10	7	7
خدمات وأركان	3	3	1	1
رياضة	0	0	8	4
أخرى	3	1	4	0

المصدر: شركة أبوظبي للإعلام

شكل 2.4.4. نسبة البرامج التي بثت من إذاعة أبوظبي حسب نوع البرنامج، 2014

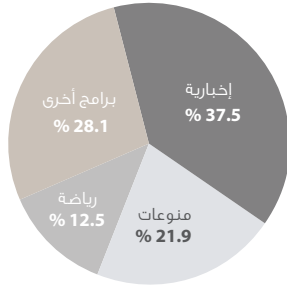

المصدر: شركة أبوظبي للإعلام

## 5. القوى العاملة

- تركيبة القوى العاملة
- المشتغلون
- البطالة
- السكان غير النشيطين إقتصادياً و  
معدل الإعالة

## 5. القوى العاملة

أظهرت تقديرات إحصاءات القوى العاملة في الربع الرابع من العام 2014 أن نسبة القوى العاملة من إجمالي السكان بلغت 66.4%، وبلغت نسبة القوى العاملة من إجمالي السكان 15 سنة فأكثر 79.9%، في حين بلغت نسبة الإناث من إجمالي القوى العاملة 14.0%. وكما تشير البيانات إلى أن معدل الإعالة الاقتصادية بلغ 50.7%.

### 1.5 تركيبة القوى العاملة

تشمل القوى العاملة الأفراد المشتغلين والمتعطلين ممن تبلغ أعمارهم 15 سنة فأكثر، وعلى مستوى المناطق تركزت أعلى نسبة للقوى العاملة في منطقة أبو ظبي ثم منطقة العين وتليها الغربية بنسب بلغت 62.6% و22.8% و14.6% على التوالي.

وفيما يتعلق بالتركيب العمري للقوى العاملة لعام 2014 فتشير البيانات إلى أن الفئة العمرية (25- عاماً) شكلت الحصة الأكبر من إجمالي القوى العاملة بنسبة 21.3%.

وبالنظر لمعدل المشاركة الاقتصادية المنقح على حسب المنطقة نجد أن أعلى معدل في الغربية وتلتها منطقة أبو ظبي ثم منطقة العين 89.7% و80.4% و73.5% لكل منهم على التوالي.

الشكل 1.1.5 توزيع السكان (15 سنة فأكثر)، 2014

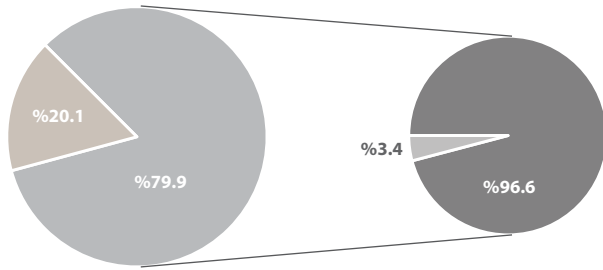

■ متعطلون ■ مشتغلون ■ خارج القوى العاملة ■ القوى العاملة

المصدر: مركز الإحصاء - أبوظبي

#### المؤشرات الرئيسية

نسبة المشتغلين من إجمالي السكان الذين أعمارهم 15 سنة فأكثر	77.2
معدل البطالة	3.4
معدل المشاركة الخام	66.4
معدل المشاركة المنقح	79.9
نسبة الإناث من إجمالي القوى العاملة	14.0
معدل الإعالة الاقتصادية	50.7

2014

1.1.5 القوى العاملة حسب حالة النشاط الاقتصادي والجنسية من التعدادات السكانية

المؤشر	1995	2001	2005	*2011
القوى العاملة	532,881	676,547	815,311	1,443,700
مواطنون	43,183	71,651	85,838	132,000
غير مواطنين	489,698	604,896	729,473	1,311,800
مشتغلون	525,457	649,342	786,738	1,403,400
مواطنون	40,981	60,753	75,518	116,400
غير مواطنين	484,476	588,589	711,220	1,287,000
متعطلون	7,424	27,205	28,573	40,300
مواطنون	2,202	10,898	10,320	15,600
غير مواطنين	5,222	16,307	18,253	24,700

المصدر: وزارة الاقتصاد، دائرة التنمية الاقتصادية، مركز الإحصاء - أبوظبي

\*تقديرات سنة 2011، جميع الأعداد مقربة إلى أقرب 100 فرد. ولذلك، لا يجوز تجميع الأعداد للحصول علي المجموع

2.1.5 المتوسط السنوي لمعدل نمو القوى العاملة بين التعدادات حسب الجنسية والنوع

الجنسية والنوع	1975- 1985	1985- 1995	1995- 2005	2005- 2011
المجموع	9.1	6.0	4.4	10.8
ذكور	8.5	5.9	3.7	10.7
إناث	20.7	6.8	9.2	11.6
مواطنون	6.1	6.8	7.1	8.0
ذكور	5.9	6.1	5.9	5.9
إناث	13.5	16.9	14.4	14.9
غير مواطنين	9.4	5.9	4.1	11.1
ذكور	8.8	5.9	3.5	11.1
إناث	21.1	6.1	8.6	11.0

المصدر: وزارة الاقتصاد، دائرة التنمية الاقتصادية، مركز الإحصاء - أبوظبي

3.1.5 التوزيع النسبي لتقديرات القوى العاملة (15 سنة فأكثر) حسب الجنسية والنوع و المنطقة، 2014

الجنسية و النوع	منطقة أبوظبي	منطقة العين	الغربية	إمارة أبوظبي
المجموع العام	100.0	100.0	100.0	100.0
ذكور	86.2	80.6	93.7	86.0
إناث	13.8	19.4	6.3	14.0
مواطنون	100.0	100.0	100.0	100.0
ذكور	67.3	70.7	74.4	69.1
إناث	32.7	29.3	25.6	30.9
غير مواطنين	100.0	100.0	100.0	100.0
ذكور	87.6	82.3	94.4	87.5
إناث	12.4	17.7	5.6	12.5

المصدر: مركز الإحصاء - أبوظبي

4.1.5 التوزيع النسبي لتقديرات القوى العاملة (15 سنة فأكثر) حسب المنطقة و النوع، 2014

المنطقة و النوع	القوى العاملة	المشتغلون	المتعطلون
إمارة أبوظبي	100.0	100.0	100.0
ذكور	86.0	87.3	50.0
إناث	14.0	12.7	50.0
منطقة أبوظبي	100.0	100.0	100.0
ذكور	86.2	87.3	50.5
إناث	13.8	12.7	49.5
منطقة العين	100.0	100.0	100.0
ذكور	80.6	82.2	51.5
إناث	19.4	17.8	48.5
الغربية	100.0	100.0	100.0
ذكور	93.7	94.7	39.7
إناث	6.3	5.3	60.3

المصدر: مركز الإحصاء - أبوظبي

5.1.5. التوزيع النسبي لإجمالي تقديرات القوى العاملة (15 سنة فأكثر) حسب المنطقة والفئة العمرية والنوع، 2014 (%)

الفئة العمرية و المنطقة	ذكور	إناث	المجموع
<b>إمارة أبوظبي</b>	<b>100.0</b>	<b>100.0</b>	<b>100.0</b>
19 - 15	1.0	0.6	1.0
24 - 20	7.9	9.8	8.1
29 - 25	21.1	22.3	21.3
34 - 30	19.7	24.0	20.3
39 - 35	16.2	17.4	16.4
44 - 40	12.7	13.3	12.8
49 - 45	9.2	7.0	8.9
54 - 50	6.2	3.8	5.9
59 - 55	3.7	1.2	3.4
64 - 60	1.7	0.4	1.5
65+	0.6	0.2	0.5
<b>منطقة أبوظبي</b>	<b>100.0</b>	<b>100.0</b>	<b>100.0</b>
19 - 15	0.9	0.4	0.8
24 - 20	7.3	8.8	7.5
29 - 25	20.9	22.6	21.1
34 - 30	20.4	24.6	21.0
39 - 35	15.9	17.0	16.0
44 - 40	12.7	12.8	12.7
49 - 45	9.9	7.6	9.6
54 - 50	5.9	4.1	5.7
59 - 55	3.6	1.2	3.2
64 - 60	1.9	0.4	1.7
65+	0.7	0.3	0.6
<b>منطقة العين</b>	<b>100.0</b>	<b>100.0</b>	<b>100.0</b>
19 - 15	1.8	1.0	1.7
24 - 20	10.8	11.0	10.8
29 - 25	20.2	21.5	20.5
34 - 30	18.2	23.4	19.2
39 - 35	16.3	18.2	16.7
44 - 40	11.6	14.5	12.1
49 - 45	8.4	5.3	7.8
54 - 50	5.5	3.4	5.1
59 - 55	4.6	1.2	3.9
64 - 60	1.9	0.5	1.6
65+	0.7	0.0	0.6
<b>الغربية</b>	<b>100.0</b>	<b>100.0</b>	<b>100.0</b>
19 - 15	0.6	0.3	0.6
24 - 20	6.3	13.3	6.8
29 - 25	23.1	22.7	23.1
34 - 30	19.0	20.9	19.1
39 - 35	17.5	17.5	17.5
44 - 40	14.0	12.5	13.9
49 - 45	7.6	9.1	7.7
54 - 50	8.1	2.2	7.8
59 - 55	3.1	1.1	3.0
64 - 60	0.5	0.3	0.5
65+	0.1	0.1	0.1

المصدر: مركز الإحصاء - أبوظبي

6.1.5. معدل المشاركة الاقتصادية المنقح حسب المنطقة والفئة العمرية والنوع، 2014 (%)

الفئة العمرية و المنطقة	ذكور	إناث	المجموع
<b>إمارة أبوظبي</b>	<b>91.8</b>	<b>44.5</b>	<b>79.9</b>
19 - 15	18.9	2.9	12.6
24 - 20	83.8	37.8	69.5
29 - 25	98.5	59.5	89.8
34 - 30	99.1	59.6	89.3
39 - 35	99.3	54.0	88.3
44 - 40	98.4	55.6	88.4
49 - 45	97.7	41.7	85.2
54 - 50	96.2	32.9	82.0
59 - 55	92.7	20.0	78.8
64 - 60	80.0	10.9	63.9
65+	38.3	3.9	26.2
<b>منطقة أبوظبي</b>	<b>92.4</b>	<b>44.4</b>	<b>80.4</b>
19 - 15	17.6	2.2	11.6
24 - 20	82.1	37.8	68.9
29 - 25	98.6	57.9	89.3
34 - 30	99.4	58.6	89.3
39 - 35	99.1	53.6	88.1
44 - 40	98.9	53.6	88.4
49 - 45	98.3	42.3	85.8
54 - 50	97.4	31.3	80.3
59 - 55	94.2	21.4	80.6
64 - 60	84.8	11.3	69.3
65+	44.9	6.9	33.1
<b>منطقة العين</b>	<b>86.6</b>	<b>45.1</b>	<b>73.5</b>
19 - 15	20.2	4.4	14.0
24 - 20	82.7	36.5	66.2
29 - 25	96.9	63.4	87.5
34 - 30	97.5	62.9	86.3
39 - 35	99.3	57.8	86.2
44 - 40	96.2	61.6	85.1
49 - 45	94.8	38.0	79.1
54 - 50	90.4	37.2	76.2
59 - 55	87.8	18.3	71.7
64 - 60	68.7	10.3	52.6
65+	28.3	0.5	16.5
<b>الغربية</b>	<b>97.0</b>	<b>42.5</b>	<b>89.7</b>
19 - 15	23.4	1.3	14.6
24 - 20	95.9	43.8	83.6
29 - 25	99.8	58.1	95.5
34 - 30	100.0	53.9	94.5
39 - 35	99.9	43.1	92.3
44 - 40	99.1	47.4	93.4
49 - 45	99.7	49.9	92.8
54 - 50	98.5	34.3	95.4
59 - 55	96.0	17.3	87.1
64 - 60	79.4	11.0	63.0
65+	20.8	5.6	16.8

المصدر: مركز الإحصاء - أبوظبي

8.1.5 معدل المشاركة الاقتصادية المنقح لغير المواطنين حسب المنطقة والفئة العمرية والنوع، 2014 (%)

الفئة العمرية و المنطقة	ذكور	إناث	المجموع
<b>إمارة أبوظبي</b>	<b>94.6</b>	<b>49.9</b>	<b>85.1</b>
19 - 15	21.7	3.6	15.3
24 - 20	88.6	43.3	76.7
29 - 25	98.9	61.8	91.8
34 - 30	99.5	61.5	91.3
39 - 35	99.5	56.2	90.3
44 - 40	98.8	59.3	90.7
49 - 45	98.5	46.6	88.3
54 - 50	98.7	40.4	88.2
59 - 55	96.6	28.1	87.0
64 - 60	89.6	19.7	78.4
65+	52.7	7.0	39.7
<b>منطقة أبوظبي</b>	<b>94.7</b>	<b>48.0</b>	<b>84.5</b>
19 - 15	20.8	1.9	14.2
24 - 20	86.1	42.1	75.0
29 - 25	99.0	59.4	91.0
34 - 30	99.7	59.0	90.7
39 - 35	99.5	53.9	89.5
44 - 40	99.3	56.4	90.3
49 - 45	98.6	45.4	88.0
54 - 50	99.3	35.6	85.4
59 - 55	97.7	28.5	88.1
64 - 60	92.4	15.8	79.4
65+	56.5	12.4	45.9
<b>منطقة العين</b>	<b>91.6</b>	<b>55.8</b>	<b>82.3</b>
19 - 15	21.5	7.8	16.8
24 - 20	90.2	44.7	76.5
29 - 25	97.8	68.7	90.8
34 - 30	98.3	70.3	90.5
39 - 35	99.5	67.0	91.0
44 - 40	96.9	68.9	89.0
49 - 45	97.1	46.9	85.3
54 - 50	96.3	57.3	88.8
59 - 55	93.6	28.3	82.5
64 - 60	82.4	34.7	76.2
65+	42.7	0.0	26.4
<b>الغربية</b>	<b>98.1</b>	<b>45.1</b>	<b>92.1</b>
19 - 15	28.9	1.8	18.6
24 - 20	97.7	45.8	86.4
29 - 25	100.0	59.1	96.4
34 - 30	100.0	52.4	95.0
39 - 35	99.9	41.6	92.7
44 - 40	99.2	49.6	94.1
49 - 45	100.0	56.2	94.8
54 - 50	99.2	45.1	97.2
59 - 55	97.4	24.4	91.8
64 - 60	86.7	18.2	74.6
65+	59.5	0.0	59.5

المصدر: مركز الإحصاء - أبوظبي

7.1.5 معدل المشاركة الاقتصادية المنقح للمواطنين حسب المنطقة والفئة العمرية والنوع، 2014 (%)

الفئة العمرية و المنطقة	ذكور	إناث	المجموع
<b>إمارة أبوظبي</b>	<b>64.6</b>	<b>29.9</b>	<b>47.5</b>
19 - 15	13.2	1.9	8.0
24 - 20	61.4	27.5	45.3
29 - 25	92.4	51.7	72.7
34 - 30	93.8	53.0	73.5
39 - 35	95.2	45.8	69.7
44 - 40	91.0	39.6	65.0
49 - 45	82.4	21.7	49.7
54 - 50	59.1	14.6	33.6
59 - 55	51.0	6.5	28.3
64 - 60	29.5	1.1	16.1
65+	13.5	1.3	8.1
<b>منطقة أبوظبي</b>	<b>65.7</b>	<b>32.4</b>	<b>49.2</b>
19 - 15	8.8	2.6	5.8
24 - 20	60.4	29.1	45.4
29 - 25	93.4	52.1	72.6
34 - 30	94.1	57.3	75.9
39 - 35	92.5	51.6	72.4
44 - 40	90.5	38.6	63.6
49 - 45	88.5	26.6	53.7
54 - 50	67.4	17.7	38.4
59 - 55	57.1	8.8	33.3
64 - 60	33.2	2.6	20.5
65+	15.5	1.2	9.2
<b>منطقة العين</b>	<b>62.6</b>	<b>26.6</b>	<b>44.8</b>
19 - 15	18.4	1.3	10.8
24 - 20	58.7	24.7	42.0
29 - 25	91.2	50.8	72.3
34 - 30	92.5	46.2	68.9
39 - 35	97.8	39.4	66.1
44 - 40	91.4	41.9	66.6
49 - 45	73.9	14.4	43.5
54 - 50	47.6	10.3	26.7
59 - 55	38.0	3.1	19.4
64 - 60	25.6	0.0	12.1
65+	12.6	0.9	7.2
<b>الغربية</b>	<b>68.1</b>	<b>31.3</b>	<b>52.3</b>
19 - 15	8.3	0.0	4.7
24 - 20	82.7	36.0	66.6
29 - 25	92.2	53.1	76.0
34 - 30	100.0	61.3	82.8
39 - 35	100.0	55.5	77.1
44 - 40	92.2	25.1	65.2
49 - 45	87.7	20.7	53.2
54 - 50	53.5	5.1	29.1
59 - 55	63.1	5.3	32.5
64 - 60	21.1	0.0	10.0
65+	6.6	5.6	6.4

المصدر: مركز الإحصاء - أبوظبي

## 2.5. المشتغلون

تشير تقديرات إحصاءات القوى العاملة أن أعلى نسبة للمشتغلين كانت في منطقة أبوظبي حيث بلغت نسبتهم من إجمالي المشتغلين 62.8%.

وإذا ما نظرنا لتوزيع المشتغلين حسب الحالة العملية فيتضح لنا أن غالبية المشتغلين في إمارة أبو ظبي هم عاملون بأجر ونسبتهم 97.9%، وأن 1.7% هم من أصحاب الأعمال.

أما فيما يتعلق بالتحصيل العلمي فتشير البيانات إلى أن أعلى نسبة من المشتغلين هم من حملة شهادة المرحلة الأولى من التعليم الثانوي بنسبة 23.9%، ثم حملة الشهادة الابتدائية بنسبة 21.4%، في حين شكل حملة شهادة المرحلة الثانية من التعليم الثانوي أعلى نسبة من المشتغلين المواطنين بنسبة 29.1%.

وفيما يتعلق بتوزيع المشتغلين حسب المهنة الرئيسية تبين أن أعلى نسبة من المشتغلين يعملون في المهن الحرفية والمهن المرتبطة بها بنسبة بلغت 18.7%، ثم يأتي الاختصاصيون بنسبة 16.2%، أما بالنسبة للمواطنين، فقد أشارت البيانات إلى أن 32.0% منهم اختصاصيون، وأما بالنسبة للمشتغلين غير المواطنين فيتركزون في المهن الحرفية والمهن المرتبطة بها بنسبة 20.1%.

وأظهرت البيانات أن نشاط التشييد كان له النصيب الأكبر من إجمالي المشتغلين بنسبة بلغت 29.5%، ثم تلاه نشاط الأسر المعيشية التي تستخدم أفراداً بنسبة 10.7%، ويلاحظ أن أنشطة الإدارة العامة والدفاع، والضمان الاجتماعي تستحوذ على الحصة الأكبر من المشتغلين المواطنين بنسبة 63.3% أما بالنسبة للمشتغلين غير المواطنين فيتركزون في مجال التشييد بنسبة 31.9%.

ويجد أن القطاع الخاص يحوز على أعلى نسبة للمشتغلين حيث بلغت حوالي 68.1% من إجمالي المشتغلين، في حين استحوذ القطاع الحكومي على نسبة 14.0% من إجمالي المشتغلين، وشكل المواطنين المشتغلين في القطاع الحكومي حوالي 81.9% من إجمالي المواطنين المشتغلين، في حين بلغت نسبتهم في القطاع الخاص حوالي 4.9%.

كما أظهرت البيانات أن غالبية المشتغلين في إمارة أبو ظبي متزوجون بنسبة 74.1%، في حين كان 24.4% من المشتغلين لم يسبق لهم الزواج، وكما أظهرت بيانات المسح أن 45.4% من إجمالي المشتغلين في إمارة أبو ظبي يعملون أكثر من 48 ساعة أسبوعياً.

### 1.2.5. التوزيع النسبي لتقديرات السكان المشتغلين (15 سنة فأكثر) حسب المنطقة والفئات العمرية والنوع، 2014

(%)			
الفئة العمرية و المنطقة	ذكور	إناث	المجموع
<b>إمارة أبوظبي</b>	<b>100.0</b>	<b>100.0</b>	<b>100.0</b>
19 - 15	0.7	0.4	0.7
24 - 20	7.4	8.0	7.5
29 - 25	21.3	21.2	21.2
34 - 30	19.9	24.0	20.4
39 - 35	16.4	18.2	16.6
44 - 40	12.8	14.5	13.0
49 - 45	9.3	7.6	9.1
54 - 50	6.2	4.0	5.9
59 - 55	3.7	1.3	3.4
64 - 60	1.7	0.5	1.5
65+	0.6	0.2	0.5
<b>منطقة أبوظبي</b>	<b>100.0</b>	<b>100.0</b>	<b>100.0</b>
19 - 15	0.7	0.3	0.7
24 - 20	6.8	7.5	6.9
29 - 25	21.1	21.4	21.1
34 - 30	20.5	24.7	21.0
39 - 35	16.0	17.5	16.2
44 - 40	12.8	14.0	12.9
49 - 45	10.0	8.1	9.8
54 - 50	6.0	4.3	5.8
59 - 55	3.6	1.3	3.3
64 - 60	1.9	0.5	1.7
65+	0.7	0.3	0.6
<b>منطقة العين</b>	<b>100.0</b>	<b>100.0</b>	<b>100.0</b>
19 - 15	1.0	0.5	0.9
24 - 20	9.9	8.4	9.6
29 - 25	20.4	21.2	20.5
34 - 30	18.7	23.5	19.5
39 - 35	16.8	19.4	17.3
44 - 40	11.9	15.5	12.5
49 - 45	8.6	5.9	8.1
54 - 50	5.5	3.5	5.2
59 - 55	4.6	1.4	4.0
64 - 60	2.0	0.5	1.7
65+	0.7	0.0	0.6
<b>الغربية</b>	<b>100.0</b>	<b>100.0</b>	<b>100.0</b>
19 - 15	0.5	0.0	0.5
24 - 20	6.3	11.2	6.5
29 - 25	23.1	19.9	23.0
34 - 30	19.1	19.9	19.1
39 - 35	17.6	19.5	17.7
44 - 40	14.1	14.6	14.1
49 - 45	7.5	10.6	7.7
54 - 50	8.1	2.5	7.8
59 - 55	3.1	1.3	3.0
64 - 60	0.5	0.4	0.5
65+	0.1	0.1	0.1

المصدر، مركز الإحصاء - أبوظبي

3.2.5. التوزيع النسبي لتقديرات السكان المشتغلين ( 15 سنة فأكثر) حسب الجنسية  
والتحصيل التعليمي والنوع، 2014

3.2.5. التوزيع النسبي لتقديرات السكان المشتغلين ( 15 سنة فأكثر) حسب الجنسية والتحصيل التعليمي والنوع، 2014 (%)			
المجموع	إناث	ذكور	التحصيل التعليمي والجنسية
100.0	100.0	100.0	المجموع العام
14.9	20.4	14.1	أقل من ابتدائي
21.4	10.9	22.9	إبتدائي
23.9	12.0	25.6	المرحلة الأولى من التعليم الثانوي
9.3	11.6	9.0	المرحلة الثانية من التعليم الثانوي
6.4	8.5	6.0	التعليم ما بعد الثانوي
19.4	29.2	18.0	البكالوريوس
4.5	6.7	4.2	التعليم العالي
0.2	0.7	0.2	غير ميين
100.0	100.0	100.0	مواطنون
2.2	1.1	2.7	أقل من ابتدائي
4.5	1.8	5.5	إبتدائي
16.0	9.5	18.5	المرحلة الأولى من التعليم الثانوي
29.1	20.2	32.5	المرحلة الثانية من التعليم الثانوي
9.9	15.6	7.7	التعليم ما بعد الثانوي
29.0	43.0	23.7	البكالوريوس
8.0	7.5	8.2	التعليم العالي
1.3	1.3	1.2	غير ميين
100.0	100.0	100.0	غير مواطنين
16.0	24.1	14.9	أقل من ابتدائي
22.8	12.7	24.1	إبتدائي
24.5	12.5	26.1	المرحلة الأولى من التعليم الثانوي
7.7	10.0	7.4	المرحلة الثانية من التعليم الثانوي
6.1	7.1	5.9	التعليم ما بعد الثانوي
18.6	26.5	17.6	البكالوريوس
4.2	6.6	3.9	التعليم العالي
0.2	0.6	0.1	غير ميين

المصدر: مركز الإحصاء - أبوظبي

2.2.5. التوزيع النسبي لتقديرات السكان المشتغلين (15 سنة فأكثر) حسب الجنسية والحالة  
العملية والنوع، 2014

2.2.5. التوزيع النسبي لتقديرات السكان المشتغلين (15 سنة فأكثر) حسب الجنسية والحالة العملية والنوع، 2014 (%)			
المجموع	إناث	ذكور	الحالة العملية و الجنسية
100.0	100.0	100.0	المجموع العام
1.7	0.5	1.9	صاحب عمل
0.3	0.2	0.3	يعمل لحسابه
97.9	99.3	97.7	يعمل بأجر
0.0	0.0	0.0	يعمل بدون أجر
0.0	0.0	0.0	غير ميين
100.0	100.0	100.0	مواطنون
1.6	0.4	2.0	صاحب عمل
0.3	0.3	0.4	يعمل لحسابه
98.0	99.3	97.5	يعمل بأجر
0.0	0.1	0.0	يعمل بدون أجر
0.1	0.0	0.1	غير ميين
100.0	100.0	100.0	غير مواطنين
1.8	0.5	1.9	صاحب عمل
0.3	0.2	0.3	يعمل لحسابه
97.9	99.4	97.7	يعمل بأجر
0.0	0.0	0.0	يعمل بدون أجر
0.0	0.0	0.0	غير ميين

المصدر: مركز الإحصاء - أبوظبي

الشكل 1.2.5. التوزيع النسبي لتقديرات السكان المشتغلين ( 15 سنة فأكثر) حسب المهنة الرئيسية، 2014

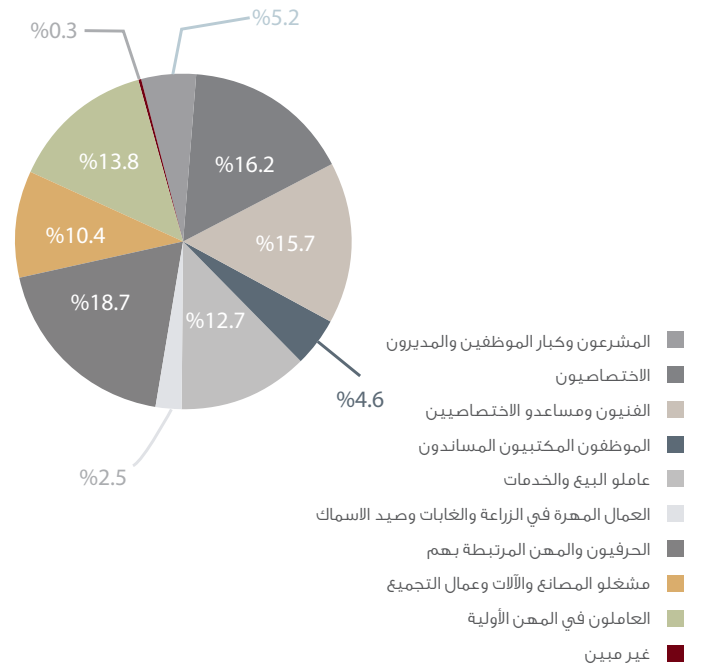

المصدر: مركز الإحصاء - أبوظبي

4.2.5. التوزيع النسبي لتقديرات السكان المشتغلين ( 15 سنة فأكثر) حسب الجنسية والمهنة الرئيسية والنوع ، 2014 (%)

المهنة الرئيسية و الجنسية	ذكور	إناث	المجموع
<b>المجموع العام</b>	<b>100.0</b>	<b>100.0</b>	<b>100.0</b>
المشروعون وكبار الموظفين والمديرون	5.3	3.9	5.2
الاختصاصيون	14.5	27.9	16.2
الفنيون ومساعدا الاختصاصيين	16.7	8.6	15.7
الموظفون المكتبيون المساندون	4.1	7.9	4.6
عاملو البيع والخدمات	11.6	20.7	12.7
العمال المهرة في الزراعة والغابات وصيد الاسماك	2.9	0.0	2.5
الحرفيون والمهن المرتبطة بهم	21.4	0.1	18.7
مشغلو المصانع والآلات وعمال التجميع	11.8	0.7	10.4
العاملون في المهن الأولية	11.5	29.7	13.8
غير مبين	0.2	0.5	0.3
<b>مواطنون</b>	<b>100.0</b>	<b>100.0</b>	<b>100.0</b>
المشروعون وكبار الموظفين والمديرون	14.6	11.2	13.7
الاختصاصيون	26.4	46.5	32.0
الفنيون ومساعدا الاختصاصيين	23.3	17.5	21.7
الموظفون المكتبيون المساندون	7.5	16.4	9.9
عاملو البيع والخدمات	22.1	5.4	17.5
العمال المهرة في الزراعة والغابات وصيد الاسماك	0.7	0.0	0.5
الحرفيون والمهن المرتبطة بهم	0.5	0.3	0.4
مشغلو المصانع والآلات وعمال التجميع	2.8	0.0	2.0
العاملون في المهن الأولية	0.3	1.9	0.7
غير مبين	1.7	0.9	1.5
<b>غير مواطنين</b>	<b>100.0</b>	<b>100.0</b>	<b>100.0</b>
المشروعون وكبار الموظفين والمديرون	4.7	2.5	4.5
الاختصاصيون	13.7	24.2	14.9
الفنيون ومساعدا الاختصاصيين	16.3	6.9	15.2
الموظفون المكتبيون المساندون	3.9	6.2	4.2
عاملو البيع والخدمات	10.8	23.7	12.3
العمال المهرة في الزراعة والغابات وصيد الاسماك	3.0	0.0	2.7
الحرفيون والمهن المرتبطة بهم	22.8	0.1	20.1
مشغلو المصانع والآلات وعمال التجميع	12.4	0.8	11.1
العاملون في المهن الأولية	12.3	35.1	14.9
غير مبين	0.1	0.4	0.2

المصدر: مركز الإحصاء - أبوظبي

6.2.5. التوزيع النسبي لتقديرات السكان المشتغلين ( 15 سنة فأكثر) حسب الجنسية والمهنة الرئيسية والنوع، منطقة العين - 2014

(%)

المهنة الرئيسية و الجنسية	ذكور	إناث	المجموع
<b>المجموع العام</b>	<b>100.0</b>	<b>100.0</b>	<b>100.0</b>
المشروعون وكبار الموظفين والمدبرون	3.3	3.3	3.3
الاختصاصيون	11.7	23.7	13.8
الفنيون ومساعدا الاختصاصيين	10.8	6.4	10.1
الموظفون المكتبيون المساندون	3.0	5.5	3.5
عاملو البيع والخدمات	15.0	11.7	14.4
العمال المهرة في الزراعة والغابات وصيد الاسماك	8.1	0.1	6.7
الحرفيون والمهن المرتبطة بهم	18.8	0.2	15.5
مشغلو المصانع والآلات وعمال التجميع	16.5	1.1	13.8
العاملون في المهن الأولية	12.0	47.9	18.4
غير مبين	0.7	0.1	0.6
<b>مواطنون</b>	<b>100.0</b>	<b>100.0</b>	<b>100.0</b>
المشروعون وكبار الموظفين والمدبرون	8.7	9.5	8.9
الاختصاصيون	25.8	45.2	30.5
الفنيون ومساعدا الاختصاصيين	19.1	18.9	19.0
الموظفون المكتبيون المساندون	8.8	18.1	11.0
عاملو البيع والخدمات	29.7	5.0	23.7
العمال المهرة في الزراعة والغابات وصيد الاسماك	1.4	0.0	1.1
الحرفيون والمهن المرتبطة بهم	0.3	0.5	0.4
مشغلو المصانع والآلات وعمال التجميع	3.6	0.0	2.7
العاملون في المهن الأولية	0.2	2.5	0.8
غير مبين	2.4	0.3	1.9
<b>غير مواطنين</b>	<b>100.0</b>	<b>100.0</b>	<b>100.0</b>
المشروعون وكبار الموظفين والمدبرون	2.5	1.9	2.4
الاختصاصيون	9.7	18.9	11.3
الفنيون ومساعدا الاختصاصيين	9.7	3.7	8.7
الموظفون المكتبيون المساندون	2.3	2.7	2.3
عاملو البيع والخدمات	13.0	13.2	13.0
العمال المهرة في الزراعة والغابات وصيد الاسماك	9.0	0.1	7.5
الحرفيون والمهن المرتبطة بهم	21.4	0.1	17.8
مشغلو المصانع والآلات وعمال التجميع	18.3	1.4	15.5
العاملون في المهن الأولية	13.6	57.9	21.0
غير مبين	0.5	0.1	0.4

المصدر: مركز الإحصاء - أبوظبي

5.2.5. التوزيع النسبي لتقديرات السكان المشتغلين ( 15 سنة فأكثر) حسب الجنسية والمهنة الرئيسية والنوع، منطقة أبو ظبي - 2014

(%)

المهنة الرئيسية و الجنسية	ذكور	إناث	المجموع
<b>المجموع العام</b>	<b>100.0</b>	<b>100.0</b>	<b>100.0</b>
المشروعون وكبار الموظفين والمدبرون	7.1	4.5	6.7
الاختصاصيون	16.3	29.9	18.0
الفنيون ومساعدا الاختصاصيين	17.2	10.0	16.3
الموظفون المكتبيون المساندون	4.7	9.6	5.3
عاملو البيع والخدمات	10.6	26.6	12.6
العمال المهرة في الزراعة والغابات وصيد الاسماك	1.8	0.0	1.5
الحرفيون والمهن المرتبطة بهم	21.6	0.0	18.8
مشغلو المصانع والآلات وعمال التجميع	10.4	0.4	9.2
العاملون في المهن الأولية	10.3	18.2	11.4
غير مبين	0.1	0.7	0.2
<b>مواطنون</b>	<b>100.0</b>	<b>100.0</b>	<b>100.0</b>
المشروعون وكبار الموظفين والمدبرون	19.7	12.5	17.5
الاختصاصيون	27.3	48.4	33.7
الفنيون ومساعدا الاختصاصيين	25.5	15.5	22.4
الموظفون المكتبيون المساندون	6.1	15.5	9.0
عاملو البيع والخدمات	17.1	5.3	13.5
العمال المهرة في الزراعة والغابات وصيد الاسماك	0.2	0.0	0.2
الحرفيون والمهن المرتبطة بهم	0.4	0.0	0.3
مشغلو المصانع والآلات وعمال التجميع	2.3	0.0	1.6
العاملون في المهن الأولية	0.2	1.7	0.7
غير مبين	1.1	1.2	1.1
<b>غير مواطنين</b>	<b>100.0</b>	<b>100.0</b>	<b>100.0</b>
المشروعون وكبار الموظفين والمدبرون	6.4	3.0	6.0
الاختصاصيون	15.6	26.4	16.9
الفنيون ومساعدا الاختصاصيين	16.8	9.0	15.9
الموظفون المكتبيون المساندون	4.6	8.5	5.0
عاملو البيع والخدمات	10.2	30.6	12.6
العمال المهرة في الزراعة والغابات وصيد الاسماك	1.8	0.0	1.6
الحرفيون والمهن المرتبطة بهم	22.7	0.1	20.2
مشغلو المصانع والآلات وعمال التجميع	10.9	0.5	9.7
العاملون في المهن الأولية	10.9	21.3	12.1
غير مبين	0.0	0.7	0.1

المصدر: مركز الإحصاء - أبوظبي

7.2.5. التوزيع النسبي لتقديرات السكان المشغولين ( 15 سنة فأكثر) حسب الجنسية والمهنة الرئيسية والنوع، الغربية - 2014 (%)

المهنة الرئيسية و الجنسية	ذكور	إناث	المجموع
المجموع العام	100.0	100.0	100.0
المشروعون وكبار الموظفين والمدبرون	1.3	1.1	1.3
الاختصاصيون	12.2	28.6	11.2
الفنيون ومساعدي الاختصاصيين	21.5	6.0	22.4
الموظفون المكتبيون المساندون	3.3	2.9	3.4
عاملو البيع والخدمات	10.6	6.6	10.8
العمال المهرة في الزراعة والغابات وصيد الاسماك	0.3	0.0	0.3
الحرفيون والمهنة المرتبطة بهم	22.6	0.2	23.8
مشغلو المصانع والآلات وعمال التجميع	10.5	0.6	11.1
العاملون في المهنة الأولية	17.5	53.9	15.4
غير مبين	0.2	0.1	0.2
<b>مواطنون</b>	<b>100.0</b>	<b>100.0</b>	<b>100.0</b>
المشروعون وكبار الموظفين والمدبرون	10.0	8.1	10.5
الاختصاصيون	25.4	32.4	23.3
الفنيون ومساعدي الاختصاصيين	32.0	31.3	32.2
الموظفون المكتبيون المساندون	11.5	15.2	10.3
عاملو البيع والخدمات	14.0	9.3	15.5
العمال المهرة في الزراعة والغابات وصيد الاسماك	0.0	0.0	0.0
الحرفيون والمهنة المرتبطة بهم	1.7	1.8	1.7
مشغلو المصانع والآلات وعمال التجميع	1.7	0.0	2.2
العاملون في المهنة الأولية	1.4	1.0	1.5
غير مبين	2.3	0.9	2.7
<b>غير مواطنين</b>	<b>100.0</b>	<b>100.0</b>	<b>100.0</b>
المشروعون وكبار الموظفين والمدبرون	1.0	0.0	1.1
الاختصاصيون	11.7	27.9	10.9
الفنيون ومساعدي الاختصاصيين	21.2	2.0	22.2
الموظفون المكتبيون المساندون	3.1	0.9	3.2
عاملو البيع والخدمات	10.5	6.2	10.7
العمال المهرة في الزراعة والغابات وصيد الاسماك	0.3	0.0	0.3
الحرفيون والمهنة المرتبطة بهم	23.2	0.0	24.4
مشغلو المصانع والآلات وعمال التجميع	10.8	0.7	11.3
العاملون في المهنة الأولية	18.0	62.3	15.8
غير مبين	0.1	0.0	0.1

المصدر: مركز الإحصاء - أبوظبي

8.2.5. التوزيع النسبي لتقديرات السكان المشغولين ( 15 سنة فأكثر) حسب النشاط الاقتصادي والنوع، 2014 (%)

النشاط الاقتصادي	ذكور	إناث	المجموع
المجموع	100.0	100.0	100.0
الزراعة والحراثة وصيد الأسماك	2.4	0.1	2.2
التعدين واستغلال المحاجر	3.9	2.1	3.7
الصناعة التحويلية	10.9	1.5	9.7
إمدادات الكهرباء والغاز والبخار وتكييف الهواء	0.8	0.4	0.8
إمدادات المياه: أنشطة المجاري، وإدارة النفايات ومعالجتها	0.8	0.1	0.7
التشييد	33.7	0.9	29.5
تجارة الجملة والتجزئة: إصلاح المركبات ذات المحركات والدراجات النارية	8.5	2.9	7.8
النقل والتخزين	4.1	1.6	3.8
أنشطة خدمات الإقامة والطعام	2.8	0.8	2.5
المعلومات والاتصالات	1.0	0.8	0.9
الأنشطة المالية وأنشطة التأمين	1.9	3.3	2.0
الأنشطة العقارية	0.8	0.5	0.8
الأنشطة المهنية والعلمية والتقنية	2.5	2.2	2.5
أنشطة الخدمات الإدارية وخدمات الدعم	8.4	2.5	7.7
الإدارة العامة والدفاع؛ والضمان الاجتماعي الإلزامي	7.4	10.8	7.8
التعليم	1.7	13.4	3.2
الأنشطة في مجال صحة الإنسان والعمل الاجتماعي	1.5	8.2	2.3
الفنون والترفيه والتسليّة	0.4	0.5	0.4
أنشطة الخدمات الأخرى	0.8	1.3	0.9
أيشطة الأسر المعيشية التي تستخدم أفراداً؛ وأنشطة الأسر المعيشية في إنتاج سلع وخدمات غير مميزة لاستعمالها الخاص	5.6	45.5	10.7
أنشطة المنظمات والهيئات غير الخاضعة للولاية القضائية الوطنية	0.1	0.1	0.1
غير مبين	0.1	0.5	0.1

المصدر: مركز الإحصاء - أبوظبي

9.2.5 التوزيع النسبي لتقديرات السكان المواطنين المشتغلين ( 15 سنة فأكثر) حسب النشاط الاقتصادي والنوع، 2014 (%)

النشاط الاقتصادي	ذكور	إناث	المجموع
	100.0	100.0	100.0
الزراعة والحراجه وصيد الأسماك	0.4	0.4	0.4
التعدين واستغلال المحاجر	9.7	7.4	9.1
الصناعة التحويلية	3.3	2.3	3.0
إمدادات الكهرباء والغاز والبخار وتكييف الهواء	2.1	1.5	2.0
إمدادات المياه؛ أنشطة المجاري، وإدارة النفايات ومعالجتها	0.4	0.2	0.3
التشييد	0.3	0.2	0.3
تجارة الجملة والتجزئة؛ إصلاح المركبات ذات المحركات والدراجات النارية	1.9	0.9	1.6
النقل والتخزين	3.0	3.5	3.2
أنشطة خدمات الإقامة والطعام	0.0	0.1	0.0
المعلومات والاتصالات	0.6	1.5	0.9
الأنشطة المالية وأنشطة التأمين	1.1	8.8	3.2
الأنشطة العقارية	0.4	0.4	0.4
الأنشطة المهنية والعلمية والتقنية	0.9	1.0	0.9
أنشطة الخدمات الإدارية وخدمات الدعم	1.5	0.6	1.3
الإدارة العامة والدفاع؛ والضمان الاجتماعي الإلزامي	70.5	44.6	63.3
التعليم	1.3	18.9	6.2
الأنشطة في مجال صحة الإنسان والعمل الاجتماعي	0.9	4.4	1.9
الفنون والترفيه والتسليية	0.7	0.4	0.6
أنشطة الخدمات الأخرى	0.2	0.6	0.3
أنشطة الأسر المعيشية التي تستخدم أفراداً؛ وأنشطة الأسر المعيشية في إنتاج سلع وخدمات غير مميزة لاستعمالها الخاص	0.4	2.1	0.9
أنشطة المنظمات والهيئات غير الخاضعة للولاية القضائية الوطنية	0.1	0.0	0.1
غير مبين	0.3	0.2	0.3

المصدر، مركز الإحصاء - أبوظبي

10.2.5 التوزيع النسبي لتقديرات السكان غير المواطنين المشتغلين ( 15 سنة فأكثر) حسب النشاط الاقتصادي والنوع، 2014 (%)

النشاط الاقتصادي	ذكور	إناث	المجموع
	100.0	100.0	100.0
الزراعة والحراجه وصيد الأسماك	2.6	0.1	2.3
التعدين واستغلال المحاجر	3.6	1.0	3.3
الصناعة التحويلية	11.4	1.4	10.3
إمدادات الكهرباء والغاز والبخار وتكييف الهواء	0.7	0.2	0.7
إمدادات المياه؛ أنشطة المجاري، وإدارة النفايات ومعالجتها	0.8	0.0	0.7
التشييد	35.9	1.1	31.9
تجارة الجملة والتجزئة؛ إصلاح المركبات ذات المحركات والدراجات النارية	9.0	3.2	8.3
النقل والتخزين	4.2	1.2	3.8
أنشطة خدمات الإقامة والطعام	3.0	1.0	2.7
المعلومات والاتصالات	1.0	0.7	0.9
الأنشطة المالية وأنشطة التأمين	1.9	2.2	2.0
الأنشطة العقارية	0.9	0.5	0.8
الأنشطة المهنية والعلمية والتقنية	2.6	2.5	2.6
أنشطة الخدمات الإدارية وخدمات الدعم	8.9	2.9	8.2
الإدارة العامة والدفاع؛ والضمان الاجتماعي الإلزامي	3.1	4.2	3.3
التعليم	1.7	12.3	2.9
الأنشطة في مجال صحة الإنسان والعمل الاجتماعي	1.5	8.9	2.4
الفنون والترفيه والتسليية	0.4	0.5	0.4
أنشطة الخدمات الأخرى	0.8	1.5	0.9
أنشطة الأسر المعيشية التي تستخدم أفراداً؛ وأنشطة الأسر المعيشية في إنتاج سلع وخدمات غير مميزة لاستعمالها الخاص	5.9	54.0	11.5
أنشطة المنظمات والهيئات غير الخاضعة للولاية القضائية الوطنية	0.0	0.1	0.1
غير مبين	0.0	0.5	0.1

المصدر، مركز الإحصاء - أبوظبي

11.2.5. التوزيع النسبي لتقديرات السكان المشتغلين ( 15 سنة فأكثر) حسب الجنسية وقطاع العمل والنوع، 2014

(%)

الجنسية وقطاع العمل	ذكور	إناث	المجموع
<b>المجموع العام</b>	<b>100.0</b>	<b>100.0</b>	<b>100.0</b>
حكومي	12.5	24.5	14.0
خاص	73.6	30.0	68.1
مشترك	7.0	3.2	6.5
أجنبي	0.3	0.2	0.3
هيئة دبلوماسية	0.0	0.0	0.0
هيئات لا تهدف الى الربح	0.0	0.1	0.0
بدون منشأة	1.8	0.3	1.6
أسر خاصة	4.7	41.4	9.4
أخرى	0.0	0.0	0.0
غير ميبين	0.0	0.3	0.1
<b>مواطنون</b>	<b>100.0</b>	<b>100.0</b>	<b>100.0</b>
حكومي	82.6	80.0	81.9
خاص	4.8	5.2	4.9
مشترك	11.9	12.4	12.0
أجنبي	0.1	0.0	0.1
هيئة دبلوماسية	0.0	0.0	0.0
هيئات لا تهدف الى الربح	0.0	0.0	0.0
بدون منشأة	0.3	0.3	0.3
أسر خاصة	0.3	2.1	0.8
أخرى	0.0	0.1	0.0
غير ميبين	0.1	0.0	0.1
<b>غير مواطنين</b>	<b>100.0</b>	<b>100.0</b>	<b>100.0</b>
حكومي	7.8	13.7	8.5
خاص	78.2	34.8	73.2
مشترك	6.7	1.4	6.0
أجنبي	0.3	0.3	0.3
هيئة دبلوماسية	0.0	0.0	0.0
هيئات لا تهدف الى الربح	0.0	0.1	0.0
بدون منشأة	1.9	0.3	1.7
أسر خاصة	5.0	49.1	10.1
أخرى	0.0	0.0	0.0
غير ميبين	0.0	0.4	0.1

المصدر: مركز الإحصاء - أبوظبي

الشكل 2.2.5. التوزيع النسبي لتقديرات السكان المشتغلين ( 15 سنة فأكثر) حسب قطاع العمل والنوع، 2014

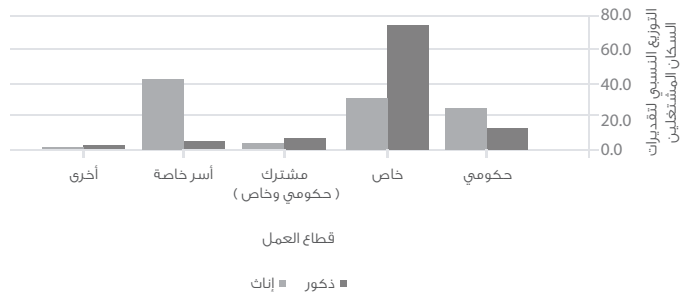

المصدر: مركز الإحصاء - أبوظبي

12.2.5. التوزيع النسبي لتقديرات السكان المشتغلين ( 15 سنة فأكثر) حسب الجنسية وقطاع العمل والنوع، منطقة أبو ظبي - 2014 (%)

الجنسية وقطاع العمل	ذكور	إناث	المجموع
المجموع العام	100.0	100.0	100.0
حكومي	12.0	23.5	13.5
خاص	74.4	35.3	69.5
مشترك	9.0	4.0	8.4
أجنبي	0.4	0.4	0.4
هيئة دبلوماسية	0.1	0.0	0.1
هيئات لا تهدف الى الربح	0.0	0.0	0.0
بدون منشأة	0.1	0.1	0.1
أسر خاصة	3.9	36.1	8.0
أخرى	0.0	0.0	0.0
غير ميين	0.0	0.5	0.1
مواطنون	100.0	100.0	100.0
حكومي	76.9	77.6	77.1
خاص	6.0	5.6	5.9
مشترك	16.2	14.8	15.8
أجنبي	0.2	0.0	0.1
هيئة دبلوماسية	0.0	0.0	0.0
هيئات لا تهدف الى الربح	0.0	0.0	0.0
بدون منشأة	0.2	0.0	0.1
أسر خاصة	0.4	1.9	0.9
أخرى	0.0	0.0	0.0
غير ميين	0.2	0.0	0.1
غير مواطنين	100.0	100.0	100.0
حكومي	8.4	13.4	9.0
خاص	78.2	40.8	74.0
مشترك	8.6	2.0	7.8
أجنبي	0.4	0.4	0.4
هيئة دبلوماسية	0.1	0.0	0.1
هيئات لا تهدف الى الربح	0.0	0.0	0.0
بدون منشأة	0.1	0.1	0.1
أسر خاصة	4.1	42.5	8.5
أخرى	0.0	0.0	0.0
غير ميين	0.0	0.6	0.1

المصدر: مركز الإحصاء - أبوظبي

13.2.5. التوزيع النسبي لتقديرات السكان المشتغلين ( 15 سنة فأكثر) حسب الجنسية وقطاع العمل والنوع، منطقة العين - 2014 (%)

الجنسية وقطاع العمل	ذكور	إناث	المجموع
المجموع العام	100.0	100.0	100.0
حكومي	19.5	24.4	20.4
خاص	61.0	23.5	54.3
مشترك	2.5	1.7	2.3
أجنبي	0.0	0.0	0.0
هيئة دبلوماسية	0.0	0.0	0.0
هيئات لا تهدف الى الربح	0.1	0.3	0.2
بدون منشأة	8.2	0.6	6.8
أسر خاصة	8.7	49.5	16.0
أخرى	0.0	0.1	0.0
غير ميين	0.0	0.0	0.0
مواطنون	100.0	100.0	100.0
حكومي	92.7	83.5	90.5
خاص	3.6	4.3	3.8
مشترك	3.1	8.5	4.4
أجنبي	0.0	0.0	0.0
هيئة دبلوماسية	0.0	0.0	0.0
هيئات لا تهدف الى الربح	0.0	0.0	0.0
بدون منشأة	0.4	0.7	0.5
أسر خاصة	0.2	2.7	0.8
أخرى	0.0	0.3	0.1
غير ميين	0.0	0.0	0.0
غير مواطنين	100.0	100.0	100.0
حكومي	9.4	11.5	9.7
خاص	68.9	27.7	61.9
مشترك	2.4	0.2	2.0
أجنبي	0.0	0.0	0.0
هيئة دبلوماسية	0.0	0.0	0.0
هيئات لا تهدف الى الربح	0.2	0.3	0.2
بدون منشأة	9.3	0.6	7.8
أسر خاصة	9.9	59.7	18.3
أخرى	0.0	0.0	0.0
غير ميين	0.0	0.0	0.0

المصدر: مركز الإحصاء - أبوظبي

15.2.5. التوزيع النسبي لتقديرات السكان المشتغلين ( 15 سنة فأكثر) حسب الجنسية والحالة الزوجية والنوع، 2014

الجنسية والحالة الزوجية			
المجموع	إناث	ذكور	(%)
<b>100.0</b>	<b>100.0</b>	<b>100.0</b>	<b>المجموع العام</b>
24.4	30.4	23.6	لم يتزوج ابدا
74.1	62.5	75.7	متزوج
1.0	5.2	0.3	مطلق
0.5	1.8	0.3	أرمل
<b>100.0</b>	<b>100.0</b>	<b>100.0</b>	<b>مواطنون</b>
28.3	34.8	25.8	لم يتزوج ابدا
67.1	54.6	71.9	متزوج
3.9	9.1	2.0	مطلق
0.7	1.6	0.3	أرمل
<b>100.0</b>	<b>100.0</b>	<b>100.0</b>	<b>غير مواطنين</b>
24.1	29.6	23.4	لم يتزوج ابدا
74.6	64.1	76.0	متزوج
0.7	4.5	0.2	مطلق
0.5	1.9	0.3	أرمل

المصدر: مركز الإحصاء - أبوظبي

14.2.5. التوزيع النسبي لتقديرات السكان المشتغلين ( 15 سنة فأكثر) حسب الجنسية وقطاع العمل والنوع، الغربية - 2014

الجنسية وقطاع العمل			
المجموع	إناث	ذكور	(%)
<b>100.0</b>	<b>100.0</b>	<b>100.0</b>	<b>المجموع العام</b>
6.7	34.1	5.2	حكومي
82.7	9.5	86.9	خاص
4.9	2.3	5.1	مشترك
0.0	0.0	0.0	أجنبي
0.0	0.0	0.0	هيئة دبلوماسية
0.0	0.0	0.0	هيئات لا تهدف الى الربح
0.2	0.0	0.3	بدون منشأة
5.4	54.2	2.6	أسر خاصة
0.0	0.0	0.0	أخرى
0.0	0.0	0.0	غير مبين
<b>100.0</b>	<b>100.0</b>	<b>100.0</b>	<b>مواطنون</b>
69.3	83.6	64.9	حكومي
3.2	6.2	2.2	خاص
26.7	10.3	31.8	مشترك
0.0	0.0	0.0	أجنبي
0.0	0.0	0.0	هيئة دبلوماسية
0.0	0.0	0.0	هيئات لا تهدف الى الربح
0.5	0.0	0.7	بدون منشأة
0.3	0.0	0.4	أسر خاصة
0.0	0.0	0.0	أخرى
0.0	0.0	0.0	غير مبين
<b>100.0</b>	<b>100.0</b>	<b>100.0</b>	<b>غير مواطنين</b>
4.7	26.2	3.6	حكومي
85.2	10.0	89.0	خاص
4.2	1.0	4.4	مشترك
0.0	0.0	0.0	أجنبي
0.0	0.0	0.0	هيئة دبلوماسية
0.0	0.0	0.0	هيئات لا تهدف الى الربح
0.2	0.0	0.2	بدون منشأة
5.5	62.8	2.7	أسر خاصة
0.0	0.0	0.0	أخرى
0.0	0.0	0.0	غير مبين

المصدر: مركز الإحصاء - أبوظبي

**16.2.5. التوزيع النسبي لتقديرات السكان المشتغلين ( 15 سنة فأكثر) حسب الجنسية وساعات العمل الفعلية الأسبوعية والنوع، 2014**  
(%)

الجنسية وساعات العمل الفعلية الأسبوعية	ذكور	إناث	المجموع
<b>المجموع العام</b>	<b>100.0</b>	<b>100.0</b>	<b>100.0</b>
* 0	0.5	0.8	0.6
20 - 1	0.6	0.9	0.6
40 - 21	21.5	36.3	23.4
48 - 41	31.8	16.4	29.9
+49	45.4	45.0	45.4
غير ميين	0.1	0.7	0.2
<b>مواطنون</b>	<b>100.0</b>	<b>100.0</b>	<b>100.0</b>
* 0	1.9	1.2	1.7
20 - 1	3.8	1.4	3.1
40 - 21	80.0	87.2	82.0
48 - 41	5.1	4.2	4.9
+49	8.4	5.2	7.5
غير ميين	0.7	0.8	0.7
<b>غير مواطنين</b>	<b>100.0</b>	<b>100.0</b>	<b>100.0</b>
* 0	0.4	0.8	0.5
20 - 1	0.4	0.7	0.4
40 - 21	17.6	26.4	18.6
48 - 41	33.6	18.8	31.9
+49	47.9	52.7	48.4
غير ميين	0.1	0.6	0.2

المصدر: مركز الإحصاء - أبوظبي  
\*0: المشتغلون الذين كانوا غائبين عن عملهم خلال السبعة أيام السابقة

### 3.5. البطالة

بلغ معدل البطالة خلال عام 2014 حوالي 3.4% مقارنة مع 4.1% لتقديرات عام 2013 واستحوذت الفئة العمرية (20-24) عاماً على الحصة الأكبر من العاطلين عن العمل بنسبة 27.3%. وتشير البيانات إلى أن معدل البطالة للإناث في عام 2014 أعلى منه للذكور حيث بلغ 12.1%.

وأظهرت البيانات أن أعلى نسبة من المتعطلين كانت لحملة شهادة البكالوريوس بنسبة بلغت 30.2%. ثم جاء حملة شهادة المرحلة الثانية من التعليم الثانوي بنسبة 24.9%. في حين كانت أقل نسبة للذين تحصيلهم التعليمي أقل من الابتدائي بنسبة 5.1%.

وتشير البيانات إلى أن 49.7% من المتعطلين في إمارة أبو ظبي متزوجون، في حين كان 48.6% منهم غير متزوجين.

الشكل 1.3.5. معدل البطالة حسب النوع و السنوات



المصدر: المصدر، وزارة الاقتصاد، دائرة التنمية الاقتصادية، مركز الإحصاء - أبوظبي

1.3.5. معدل البطالة حسب النوع والسنوات  
(%)

النوع	* 2014	* 2013	* 2012	2005
<b>المجموع العام</b>	<b>3.4</b>	<b>4.1</b>	<b>3.2</b>	<b>3.5</b>
ذكور	2.0	2.1	1.8	2.8
إناث	12.1	14.5	10.6	7.6

المصدر: وزارة الاقتصاد، دائرة التنمية الاقتصادية، مركز الإحصاء - أبوظبي  
\*تقديرات مسح القوى العاملة، 2012 و 2013 و 2014

**3.3.5. التوزيع النسبي لتقديرات السكان المتعطلين (15 سنة فأكثر) حسب التحصيل التعليمي والنوع، 2014**

(%)

التحصيل التعليمي	ذكور	إناث	المجموع
المجموع العام	100.0	100.0	100.0
أقل من ابتدائي	7.5	2.7	5.1
إبتدائي	10.5	2.5	6.5
المرحلة الأولى من التعليم الثانوي	19.2	10.1	14.7
المرحلة الثانية من التعليم الثانوي	28.5	21.4	24.9
التعليم ما بعد الثانوي	9.5	10.4	9.9
البكالوريوس	18.3	42.1	30.2
التعليم العالي	3.6	8.3	5.9
غير مبين	2.9	2.5	2.7

المصدر: مركز الإحصاء - أبوظبي

**4.3.5. التوزيع النسبي لتقديرات السكان المتعطلين (15 سنة فأكثر) حسب الحالة الزوجية والنوع، 2014**

(%)

الحالة الزوجية	ذكور	إناث	المجموع
المجموع العام	100.0	100.0	100.0
لم يتزوج أبدا	59.4	37.9	48.6
متزوج	39.6	59.7	49.7
مطلق	1.0	2.3	1.7
أرمل	0.0	0.1	0.0

المصدر: مركز الإحصاء - أبوظبي

**2.3.5. التوزيع النسبي لتقديرات السكان المتعطلين (15 سنة فأكثر) حسب الفئة العمرية والنوع، 2014**

(%)

الفئة العمرية	ذكور	إناث	المجموع
المجموع	100.0	100.0	100.0
19 - 15	17.2	2.5	9.9
24 - 20	31.8	22.8	27.3
29 - 25	14.3	30.0	22.1
34 - 30	11.2	23.3	17.3
39 - 35	6.3	11.6	8.9
44 - 40	5.0	4.8	4.9
49 - 45	4.8	2.6	3.7
54 - 50	4.9	2.3	3.6
59 - 55	2.6	0.0	1.3
64 - 60	0.9	0.0	0.4
+65	1.1	0.0	0.5

المصدر: مركز الإحصاء - أبوظبي

3.4.5. التوزيع النسبي لتقديرات السكان غير النشطين (15 سنة فأكثر) حسب الجنسية والفئة العمرية والنوع، 2014 (%)

الفئة العمرية والجنسية	ذكور	إناث	المجموع
المجموع العام	100.0	100.0	100.0
19 - 15	49.9	17.0	27.0
24 - 20	17.0	12.9	14.2
29 - 25	3.7	12.2	9.6
34 - 30	2.0	13.0	9.6
39 - 35	1.3	11.9	8.7
44 - 40	2.3	8.5	6.6
49 - 45	2.4	7.8	6.2
54 - 50	2.7	6.2	5.1
59 - 55	3.3	3.7	3.6
64 - 60	4.7	2.8	3.4
+65	10.7	4.0	6.0
مواطنون	100.0	100.0	100.0
19 - 15	42.3	21.5	28.7
24 - 20	17.4	15.5	16.2
29 - 25	3.1	9.8	7.5
34 - 30	2.5	9.9	7.4
39 - 35	1.4	8.6	6.1
44 - 40	1.8	6.4	4.8
49 - 45	2.2	6.0	4.7
54 - 50	4.6	6.7	6.0
59 - 55	4.6	4.8	4.7
64 - 60	6.5	4.3	5.1
+65	13.5	6.4	8.9
غير مواطنين	100.0	100.0	100.0
19 - 15	55.2	14.6	26.1
24 - 20	16.6	11.6	13.0
29 - 25	4.1	13.4	10.7
34 - 30	1.6	14.6	10.9
39 - 35	1.3	13.6	10.1
44 - 40	2.7	9.6	7.6
49 - 45	2.5	8.8	7.0
54 - 50	1.5	5.9	4.6
59 - 55	2.4	3.2	3.0
64 - 60	3.5	2.0	2.4
+65	8.7	2.7	4.4

المصدر: مركز الإحصاء - أبوظبي

4.5. السكان غير النشطين اقتصاديا و معدل الإعالة

أظهرت تقديرات القوى العاملة أن معدل الإعالة الاقتصادية في إمارة أبو ظبي بلغ 50.7% للمجموع و 23.7% للذكور و 216.4% للإناث، وبلغت نسبة السكان غير النشطين اقتصاديا 20.1% من مجموع السكان الذين أعمارهم 15 سنة فأكثر لعام 2014 ومعظمهم من الطلبة والمتفرغون للواجبات المنزلية.

1.4.5. معدل الإعالة الاقتصادية حسب الجنسية والمنطقة والنوع، 2014

الجنسية و المنطقة	ذكور	إناث	المجموع
المجموع العام	23.7	216.4	50.7
منطقة أبوظبي	22.3	211.8	48.5
منطقة العين	39.7	219.6	74.6
الغربية	7.8	243.6	22.6
مواطنون	156.0	446.0	245.8
منطقة أبوظبي	149.2	391.0	228.2
منطقة العين	170.3	533.3	276.9
الغربية	123.2	425.6	200.7
غير مواطنين	14.4	165.3	33.2
منطقة أبوظبي	14.8	175.3	34.7
منطقة العين	21.1	133.4	41.0
الغربية	4.6	214.4	16.4

المصدر: مركز الإحصاء - أبوظبي

2.4.5. التوزيع النسبي لتقديرات السكان غير النشطين اقتصاديا (15 سنة فأكثر) حسب حالة النشاط الاقتصادي والنوع، 2014 (%)

حالة النشاط الاقتصادي	ذكور	إناث	المجموع
المجموع	100.0	100.0	100.0
الواجبات المنزلية	1.7	69.1	48.5
طالب	64.9	23.8	36.4
غير قادر على العمل	4.7	1.3	2.3
متقاعد	10.2	0.5	3.5
65 سنة أو أكثر ولا يعمل	7.1	2.3	3.8
له دخل وإيراد	4.3	0.6	1.7
أخرى	7.1	2.4	3.9
غير مبين	0.0	0.0	0.0

المصدر: مركز الإحصاء - أبوظبي

## 6 • الزراعة والبيئة

- الزراعة
- البيئة
- الطاقة والمياه

## 6. الزراعة والبيئة

يتضمّن هذا القسم من الكتاب الإحصائي بيانات تفصيلية حديثة في مجالي الزراعة والبيئة، ويرصد بدقة أهم التطورات في هذين المجالين، بما يساهم في تقديم صورة حقيقية عن واقع التنمية المستدامة في إمارة أبوظبي.

الزراعة	2014
عدد الحيازات الزراعية (الحيازات النباتية) – 2013	24,394
المساحة الكلية للمزارع (دونم) – 2013	752,839
المساحة المزروعة بالمحاصيل الحقلية (دونم) – 2013	18,280
المساحة المزروعة بالخضراوات (دونم) – 2013	15,676
المساحة المزروعة بالأشجار المثمرة (دونم) – 2013	303,084
عدد الضأن والماعز	2,995,350
عدد الأبقار في الحيازات التقليدية	30,010
عدد الأبقار في المزارع التجارية	19,628
عدد الجمال	377,728
عدد المزارع التجارية	31
إنتاج لحوم الدواجن (طن)	22,257
إنتاج البيض (ألف بيضة)	309,340
إنتاج الحليب من المزارع التجارية (طن)	95,727
كمية الأسماك المصطادة (طن)	4,290
قيمة الأسماك المصطادة (ألف درهم)	105,636
قيمة السلع الزراعية المصدرة (ألف درهم)	750,005
قيمة السلع الزراعية المعاد تصديرها (ألف درهم)	64,324

البيئة	2014
متوسط درجة الحرارة الصغرى (درجة مئوية)	22.2
متوسط معدلات الرطوبة النسبية الصغرى (%)	31.6
متوسط الأمطار الهاطلة (مليمتر)	38.5
متوسط درجة الحرارة العظمى (درجة مئوية)	33.9
متوسط معدلات الرطوبة النسبية العظمى (%)	79.5
متوسط الضغط الجوي (هيكروباسكال)	1,010
معدل التغير في انبعاثات ثاني أكسيد الكربون – قطاع النفط والغاز (%)	12.7
معدل التغير في انبعاثات ثاني أكسيد الكربون – قطاع الماء والكهرباء (%)	1.4
إجمالي موارد المياه غير التقليدية (مليون متر مكعب)	1,318
كمية مياه الصرف الصحي المعالجة (مليون متر مكعب)	312.9
إجمالي كمية النفايات الناشئة (طن)	9,918,237
المتوسط اليومي لكمية النفايات الناشئة (طن)	27,174

الطاقة والمياه	2014
الإنتاج السنوي للنفط الخام (ألف برميل)	1,002,179
صادرات النفط الخام السنوي (ألف برميل)	808,131
الإنتاج السنوي للغاز الطبيعي (مليون قدم مكعب)	2,799,202
إجمالي صادرات منتجات الغاز الطبيعي المسال (ألف طن متري)	19,821
إجمالي الطاقة الكهربائية المتاحة (ميغاوات / ساعة)	58,354,347
نصيب الفرد من الكهرباء المستهلكة (ميغاوات / ساعة)	19.89
كمية المياه المحلاة المتوفرة (مليون جالون بريطاني)	253,264
متوسط حصة الفرد من الاستهلاك اليومي (جالون)	256
كمية الكهرباء المولدة من الطاقة المتجددة (ميغاوات / ساعة)	262,667

## 1.1.6 الزراعة

### 1.1.6 عدد ومساحة الحيازات النباتية حسب المنطقة

(دونم)

المنطقة	2013	2012	2010	2005
<b>المجموع</b>				
العدد	24,394	24,394	24,290	23,704
المساحة	752,839	752,839	747,679	739,686
<b>أبوظبي</b>				
العدد	3,837	3,837	3,837	4,793
المساحة	95,483	95,483	95,483	111,452
<b>العين</b>				
العدد	11,985	11,985	11,894	11,529
المساحة	446,898	446,898	441,637	438,820
<b>الغربية</b>				
العدد	8,572	8,572	8,559	7,382
المساحة	210,458	210,458	210,559	189,414

المصدر: جهاز أبوظبي للرقابة الغذائية

### الشكل 1.1.6. التوزيع النسبي لمساحة الحيازات النباتية حسب المنطقة، 2013

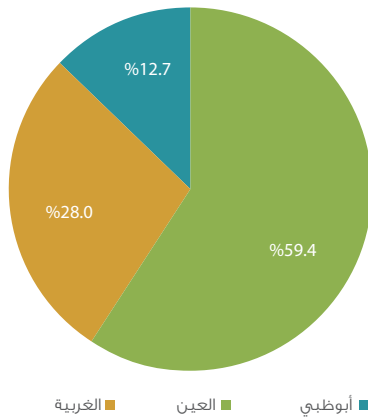

المصدر: مركز الإحصاء - أبوظبي

تلعب الزراعة دوراً مهماً في تحقيق الأمن الغذائي وتحفيز الأنشطة الاقتصادية الأخرى المتعلقة بها. وقد احتلت إمارة أبوظبي بإيجازاتها الرائجة في المجال الزراعي مكانة عالمية مرموقة وأصبحت تجربتها الرائدة في هذا القطاع نموذجاً يحتذى في التغلب على قسوة الطبيعة وقهر رمال الصحراء وتحويل كتيبتها إلى ساحات خضراء ومزارع منتجة للعديد من أنواع الخضراوات والفواكه. فخلال العقود الأربعة الماضية تضاعف عدد الحيازات الزراعية 38 مرة، من 634 حيازة عام 1971 إلى 24,394 حيازة عام 2013، بينما تضاعفت مساحة الأراضي الزراعية 33 مرة من 22,377 دونم إلى 752,839 دونم خلال الفترة نفسها.

وعلى الرغم من الصعوبات والتحديات المناخية التي تواجه القطاع الزراعي في إمارة أبوظبي، فإن المسيرة الزراعية في الإمارة، وبفضل السياسات الحكيمة، استطاعت قهر جميع تلك الصعوبات والتحديات، وترويض الصحراء والتغلب على طبيعتها القاسية الجافة، ودرجات الحرارة العالية، وتسجيل إنجازات ملموسة في سبيل تحقيق تنمية زراعية مستدامة على المدى البعيد، حيث أصبح القطاع الزراعي يمثل إحدى الصور المشرفة للتقدم الحضاري والاقتصادي الذي تشهده إمارة أبوظبي حالياً في مختلف المجالات.

تتأثر التنمية الاقتصادية بفروع النشاط الاقتصادي جميعها ومنها النشاط الزراعي، الذي يعدّ ركناً أساسياً لتحقيق أهداف التنمية الشاملة، حيث يعدّ القطاع الزراعي من القطاعات الإنتاجية الرئيسة المكونة للناتج المحلي الإجمالي، بالإضافة إلى أنه المصدر الرئيسة للمؤد للسلع الغذائية والمواد الخام اللازمة للعديد من الصناعات الغذائية في إمارة أبوظبي، ومن هذا المنطلق كان لا بد من توفير قاعدة شاملة للبيانات الإحصائية حول الأنشطة الزراعية، حيث لا يمكن تحقيق مستويات متقدمة من النمو في هذه الأنشطة دون وجود خطط وبرامج تنموية محدّدة الأهداف تستند إلى بيانات إحصائية دقيقة وواقعية ومعتمدة.

ويتضمّن الكتاب الإحصائي السنوي لإمارة أبوظبي بيانات إحصائية كمّية وتنوعية حول الأنشطة الزراعية، مما يتيح الاستفادة منها في رسم الخطط والسياسات واتخاذ القرارات، ويتضمن هذا القسم بيانات عن أعداد المزارع ومساحة الأراضي الزراعية ومؤشرات المساحة المحصولية وكميات الإنتاج الزراعي وقيمه.

كما بلغ العدد الكلي للثروة الحيوانية من الضأن والماعز في إمارة أبوظبي 3 مليون رأس، يتركز العدد الأكبر منها في منطقة العين، حيث احتوت على 64% من إجمالي الضأن والماعز في الإمارة، أما الجمال فقد بلغ العدد الكلي لها 377,728 رأساً تركّز معظمها في منطقة العين أيضاً بنسبة 55% من إجمالي عدد الجمال.

ويتضمن الكتاب الإحصائي بيانات حول المزارع التجارية المتخصصة في إنتاج لحوم الدجاج وبيض المائدة وحبّ الأفقار في إمارة أبوظبي والتي تسهم في توفير كميات كبيرة من الغذاء، حيث بلغت كمية إنتاج لحوم الدجاج 22,257 طن، كما أنتجت مزارع الدجاج البيض 309.3 مليون بيضة، ومزارع إنتاج الحليب 95.7 ألف طن من حليب الأفقار في عام 2014.

## الإنتاج النباتي

شغلت المساحة المزروعة بالأشجار المثمرة في إمارة أبوظبي 49% من المساحة الصالحة للزراعة في عام 2013، تليها المحاصيل الحقلية بنسبة 3%، وأخيراً المساحة المزروعة بمحاصيل الخضراوات حيث شغلت ما نسبته 3% من إجمالي المساحة الصالحة للزراعة في العام نفسه.

2.1.6. عدد الحيازات الزراعية حسب فئة المساحة والمنطقة، 2013

فئة المساحة	المجموع	أبو ظبي	العين	الغربية
المجموع	24,394	3,837	11,985	8,572
أقل من 20 دونم	3,738	722	537	2,479
من 20 – 29 دونم	6,413	2,941	1,130	2,342
من 30 – 39 دونم	10,898	87	9,612	1,199
من 40 – 49 دونم	2,757	55	231	2,471
من 50 – 59 دونم	163	13	120	30
أكثر من 60 دونم	425	19	355	51

المصدر: جهاز أبوظبي للرقابة الغذائية

3.1.6. مساحة الحيازات الزراعية حسب فئة المساحة والمنطقة، 2013

فئة المساحة	المجموع	أبو ظبي	العين	الغربية
المجموع	752,839	95,483	446,898	210,458
أقل من 20 دونم	42,176	9,721	8,109	24,346
من 20 – 29 دونم	155,347	76,544	27,525	51,278
من 30 – 39 دونم	356,985	2,931	323,088	30,966
من 40 – 49 دونم	110,068	2,308	9,870	97,890
من 50 – 59 دونم	8,740	699	6,365	1,676
أكثر من 60 دونم	79,523	3,280	71,941	4,302

المصدر: جهاز أبوظبي للرقابة الغذائية

4.1.6. مساحة الحيازات النباتية حسب استخدام الأرض والمنطقة، 2013

(دونم)

البيان	المجموع	أبو ظبي	العين	الغربية
مساحة الحيازات	752,839	95,483	446,898	210,458
أشجار مثمرة	303,084	26,210	194,465	82,409
محاصيل حقلية	18,280	2,650	15,050	580
خضراوات	12,666	6,071	3,395	3,200
زراعة محمية	3,010	1,079	1,053	878
بور للراحة	262,715	31,065	155,389	76,261
مصعدات رياح (أشجار حرجية)	25,460	6,260	8,340	10,860
مبان	15,980	4,207	7,207	4,566
أراضي لم تستغل من قبل	111,644	17,941	61,999	31,704

المصدر: جهاز أبوظبي للرقابة الغذائية

الشكل 2.1.6. التوزيع النسبي لمساحة الحيازات النباتية حسب استخدام الأرض، 2013

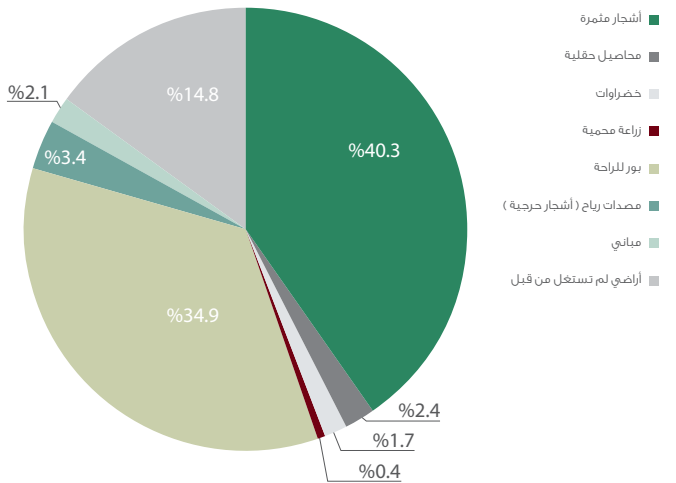

المصدر: مركز الإحصاء - أبوظبي

### 5.1.6. المساحة المزروعة بالمحاصيل الحقلية حسب المنطقة

(دونم)

المنطقة	2013	2012	2010	2005
المجموع	18,280	17,960	231,919	200,541
أبوظبي	2,650	2,500	33,708	27,310
العين	15,050	14,900	134,734	118,682
الغربية	580	560	63,477	54,549

المصدر: جهاز أبوظبي للرقابة الغذائية

### 7.1.6. قيمة المحاصيل الحقلية المنتجة حسب المنطقة

(الف درهم)

المنطقة	2013	2012	2010	2005
المجموع	63,008	59,005	1,699,723	2,123,580
أبوظبي	10,008	8,536	250,819	338,036
العين	51,017	48,869	1,090,031	1,204,466
الغربية	1,983	1,600	358,873	581,078

المصدر: جهاز أبوظبي للرقابة الغذائية

### 6.1.6. كمية إنتاج المحاصيل الحقلية حسب المنطقة

(طن)

المنطقة	2013	2012	2010	2005
المجموع	34,809	32,850	1,041,325	1,329,889
أبوظبي	3,658	3,120	153,663	210,578
العين	30,426	29,145	667,801	758,609
الغربية	725	585	219,861	360,702

المصدر: جهاز أبوظبي للرقابة الغذائية

### الشكل 3.1.6. التوزيع النسبي للمساحة المزروعة بالمحاصيل الحقلية حسب المنطقة، 2013

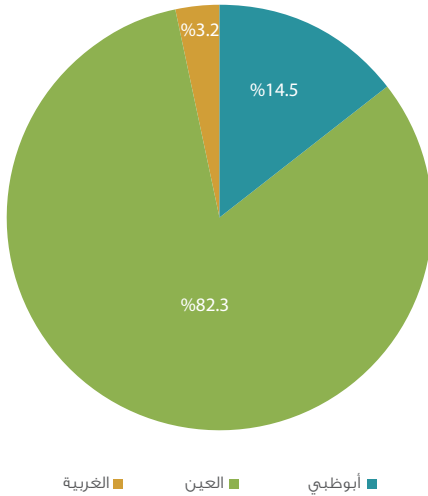

المصدر: مركز الإحصاء - أبوظبي

9.1.6 عدد ومساحة البيوت المحمية (دونم)

البند	2013	2012	2010	2005
العدد	10,114	9,870	8,363	4,514
المساحة	3,277	3,277	2,825	1,473

المصدر: جهاز أبوظبي للرقابة الغذائية

الشكل 4.1.6 عدد ومساحة البيوت المحمية

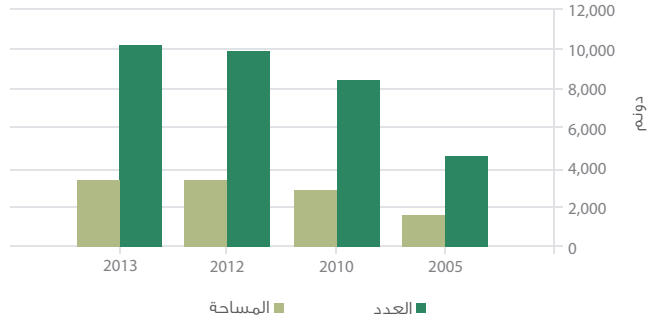

المصدر: جهاز أبوظبي للرقابة الغذائية

10.1.6 عدد البيوت المحمية العاملة حسب المنطقة

المنطقة	2013	2012	2011	2010
المجموع	8,817	8,808	5,633	4,864
أبوظبي	731	731	347	160
العين	4,988	4,979	2,122	1,699
الغربية	3,098	3,098	3,164	3,005

المصدر: جهاز أبوظبي للرقابة الغذائية

الشكل 5.1.6 التوزيع النسبي لعدد البيوت المحمية العاملة حسب المنطقة، 2013

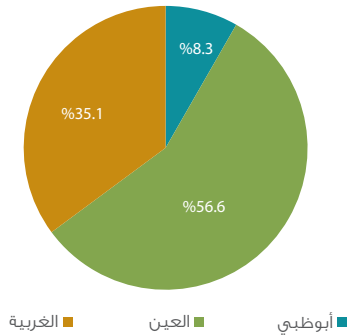

المصدر: مركز الإحصاء - أبوظبي

8.1.6 كمية الإنتاج والمساحة المزروعة ومتوسط الإنتاجية من الخضراوات حسب النوع، 2013

النوع	متوسط الإنتاج (طن/دونم)	المساحة المزروعة (دونم)	الإنتاج (طن)
المجموع		15,676	47,749.3
طماطم	3.0	2,297	6,863.0
فلفل	3.5	1,924	6,780.0
خيار	4.9	3,935	19,341.0
كوسا	1.0	1,079	1,127.0
بطيخ	2.1	600	1,240.0
شمام	0.3	44	12.0
بصل جاف	0.4	770	341.0
بادنجان	3.1	552	1,697.0
قرنبيط (زهرة)	1.9	422	798.8
فول أخضر	3.4	7	24.0
ملفوف	4.0	983	3,887.0
ملوخية	1.1	9	10.5
شمندر	0.4	20	6.9
ذرة سكرية	3.8	198	754.3
لفت	3.0	1	3.0
جزر	2.1	61	128.3
فاصولياء	0.4	675	299.5
كزبرة	3.6	63	224.9
بققدونس	0.5	14	7.5
بطاطا	2.3	1,586	3,647.0
خس	0.6	36	22.2
سيانخ	3.8	2	7.5
أخرى	1.3	399	526.9

المصدر: جهاز أبوظبي للرقابة الغذائية

11.1.6. عدد ومساحة الأشجار المثمرة حسب النوع  
(دونم)

2013		2012		الأشجار المثمرة*
المساحة	العدد	المساحة	العدد	
5,578	181,674	5,578	181,674	الإجمالي
984	33,648	984	33,648	ليمون
273	9,243	273	9,243	برتقال
386	11,910	386	11,910	مانجو
152	5,127	152	5,127	رمان
357	14,627	357	14,627	تين
160	5,720	160	5,720	جواقة
182	5,369	182	5,369	عنب
69	1,971	69	1,971	توت
144	1,114	144	1,114	لوز
47	1,540	47	1,540	موز
2,817	91,251	2,817	91,251	سدر
5	152	5	152	أخرى

المصدر: جهاز أبوظبي للرقابة الغذائية  
\* باستثناء النخيل

13.1.6. عدد ومساحة الأشجار المثمرة حسب النوع - العين  
(دونم)

2013		2012		الأشجار المثمرة*
المساحة	العدد	المساحة	العدد	
2,431	69,694	2,431	69,694	المجموع
643	19,259	643	19,259	ليمون
237	7,203	237	7,203	برتقال
350	10,447	350	10,447	مانجو
87	2,613	87	2,613	رمان
132	3,958	132	3,958	تين
103	3,071	103	3,071	جواقة
182	5,369	182	5,369	عنب
69	1,971	69	1,971	توت
144	1,114	144	1,114	لوز
47	1,540	47	1,540	موز
431	12,997	431	12,997	سدر
5	152	5	152	أخرى

المصدر: جهاز أبوظبي للرقابة الغذائية  
\* باستثناء النخيل

12.1.6. عدد ومساحة الأشجار المثمرة حسب النوع - أبوظبي  
(دونم)

2013		2012		الأشجار المثمرة*
المساحة	العدد	المساحة	العدد	
1,344	54,876	1,344	54,876	المجموع
75	3,001	75	3,001	ليمون
6	250	6	250	برتقال
12	500	12	500	مانجو
8	300	8	300	رمان
2	300	2	300	تين
1	400	1	400	جواقة
0	0	0	0	عنب
0	0	0	0	توت
0	0	0	0	لوز
0	0	0	0	موز
1,240	50,125	1,240	50,125	سدر
0	0	0	0	أخرى

المصدر: جهاز أبوظبي للرقابة الغذائية  
\* باستثناء النخيل

14.1.6. عدد ومساحة الأشجار المثمرة حسب النوع - الغربية  
(دونم)

2013		2012		الأشجار المثمرة*
المساحة	العدد	المساحة	العدد	
1,803	57,104	1,803	57,104	المجموع
266	11,389	266	11,389	ليمون
30	1,790	30	1,790	برتقال
24	963	24	963	مانجو
57	2,214	57	2,214	رمان
223	10,369	223	10,369	تين
56	2,249	56	2,249	جواقة
0	0	0	0	عنب
0	0	0	0	توت
0	0	0	0	لوز
0	0	0	0	موز
1,147	28,130	1,147	28,130	سدر
0	0	0	0	أخرى

المصدر: جهاز أبوظبي للرقابة الغذائية  
\* باستثناء النخيل

15.1.6 . كمية إنتاج التمور حسب المنطقة  
(طن)

المنطقة	2014	2013	2012	2010
المجموع	93,592	99,136	80,461	72,900
أبوظبي	2,836	3,207	2,476	5,175
العين	57,729	62,387	51,465	45,660
الغربية	33,027	33,542	26,520	22,065

المصدر: شركة الفوعة

16.1.6 . قيمة إنتاج التمور حسب المنطقة  
(ألف درهم)

المنطقة	2014	2013	2012	2010
المجموع	629,208	635,171	548,394	439,873
أبوظبي	15,681	16,284	12,019	33,109
العين	362,235	384,553	318,182	265,596
الغربية	251,292	234,334	218,193	141,168

المصدر: شركة الفوعة

17.1.6 . عدد ومساحة الأشجار الحرجية المزروعة حسب المنطقة، 2013  
(دونم)

المنطقة	العدد	المساحة
المجموع	1,020,190	25,460
أبوظبي	252,500	6,260
العين	328,637	8,340
الغربية	439,053	10,860

المصدر: جهاز أبوظبي للرقابة الغذائية

18.1.6 . كمية وقيمة المنتجات الزراعية الموردة لمراكز التسويق الزراعي  
(الكمية: طن، القيمة: ألف درهم)

المنتج	2012		2013	
	الكمية	القيمة	الكمية	القيمة
المجموع	58,873.0	128,787.0	47,749.0	78,621.0
طماطم	11,321.0	19,205.0	6,863.0	12,057.0
فلفل	1,111.0	2,335.0	6,780.0	12,636.0
خيار	11,294.0	32,413.0	19,341.0	29,012.0
كوسا	1,631.0	3,506.0	1,127.0	2,415.0
بطيخ	10,897.0	15,692.0	1,240.0	1,644.0
شمام	68.2	139.8	12.0	24.2
بصل جاف	4,388.0	13,772.0	341.0	1,057.0
بامية	4.4	18.5	12.0	51.6
فاصوليا	609.1	2,960.0	299.5	1,485.0
بازلاء	0.0	0.0	0.0	0.0
بادنجان	1,274.0	2,013.0	1,697.0	2,638.0
جرجير	0.0	0.0	107.0	224.7
زهرة	316.9	434.2	798.8	1,217.0
فول أخضر	25.2	144.7	24.0	122.4
ملفوف	8,403.0	8,739.0	3,887.0	4,353.0
خس	173.8	383.3	22.2	47.6
سبانخ	4.8	4.9	7.5	9.2
ملوخية	12.6	20.0	10.5	17.4
كزبرة	36.9	37.6	224.9	229.4
شمندر	34.3	34.7	6.9	7.6
بقدونس	61.3	95.6	7.5	12.2
بطاطا	3,710.0	15,766.0	3,647.0	6,050.0
ذرة	3,413.0	10,921.0	754.3	2,449.0
لفت	20.2	23.4	3.0	3.9
جزر	8.9	9.4	128.3	154.0
أخرى	55.3	120.6	407.9	704.1

المصدر: جهاز أبوظبي للرقابة الغذائية

المحصول	2013	2014
جميع المنتجات	107.3	112.3
طماطم	117.3	131.9
فلفل	118.1	112.4
خيار	144.5	121.9
كوسا	107.3	114.1
بطيخ	113.3	107.4
شمام	153.3	153.5
بصل جاف	109.6	123.8
فاصوليا	103.6	100.5
بازلاء	112.3	-
بادنجان	167.2	151.9
زهرة	109.7	115.8
فول أخضر	102.9	100.7
ملفوف	111.3	111.6
خس	102.3	105.7
ملوخية	114.8	99.8
كزبرة	93.9	99.3
شمندر	116.1	99.6
بقدونس	120.9	134.4
بطاطا	122.6	107.9
ذرة	93.6	79.8
لفت	103.4	111.8
جزر	81.7	90.2
جرجير	110.7	122.4

المصدر: مركز الإحصاء - أبوظبي

## 20.1.6. كمية المبيدات المستهلكة حسب النوع والمنطقة، 2014

البيان	أبوظبي	العين	الغربية	المجموع
برفكثيون				
لتر	0	0	0	0
كيلوجرام	0	0	0	0
بيتام				
لتر	0	350	0	350
كيلوجرام	0	0	0	0
ماجستير				
لتر	0	13,870	0	13,870
كيلوغرام	0	0	0	0
بايكو 1				
لتر	0	0	0	0
كيلوجرام	0	0	0	0
كبرو - د - سكت				
لتر	0	0	679	679
كيلوجرام	0	0	0	0
انفيدور				
لتر	0	0	2,561	2,561
كيلوجرام	0	0	0	0
كبريت ميكروني				
لتر	0	0	0	0
كيلوجرام	0	0	0	0
أخرى				
لتر	4,600	6,200	2,270	13,070
كيلوجرام	0	0	0	0

المصدر: جهاز أبوظبي للرقابة الغذائية

## 21.1.6. القيمة الإجمالية للقروض الممنوحة للمزارعين حسب المنطقة (الف درهم)

المنطقة	2005	2010	2013	2014
المجموع*	46,509	26,719	4,346	4,912
أبوظبي والغربية	5,689	4,967	179.1	830.9
العين	40,820	21,752	4,167	4,081

المصدر: جهاز أبوظبي للرقابة الغذائية  
\*يسد المزارع 50% فقط من قيمة القرض

## الثروة الحيوانية والسمكية

يعدّ قطاع الثروة الحيوانية من المقومات الرئيسة في تحقيق التنمية الاقتصادية، ولا سيّما أنها تعدّ مصدر دخل أساسي لسكان الريف والبادية، لذلك حظي هذا القطاع باهتمام بالغ من قبل الحكومة من خلال الخطط والبرامج والسياسات المعتمدة، حيث أثمرت تلك الجهود نمواً مطرداً في أعداد الثروة الحيوانية خلال السنوات الماضية.

وقد بلغت نسبة الضأن والماعز على مستوى الإمارة نحو 88.0% من مجموع أعداد الثروة الحيوانية تليها الجمال بنسبة 11.1%، وأخيراً الأبقار بنسبة 0.9% من مجموع الثروة الحيوانية في الحيازات التقليدية في إمارة أبوظبي عام 2014، وتعدّ السواحل مصدراً أساسياً لتلبية احتياجات السكان من الأسماك، والعنصر الأساسي في غذاء مواطني المناطق الساحلية، وتعدّ الثروة السمكية من أهم الثروات الاقتصادية المتجددة ومصدراً مهماً للدخل القومي، فقد بلغت كمية الأسماك المصطادة 4,290 طن بقيمة إجمالية بلغت 105.6 مليون درهم خلال عام 2014.

### 22.1.6. أعداد الثروة الحيوانية حسب النوع

النوع	2014	2013	2010	2005
<b>المجموع*</b>	<b>3,403,088</b>	<b>3,379,433</b>	<b>2,340,505</b>	<b>2,068,597</b>
الضأن والماعز	2,995,350	2,994,539	2,041,902	<b>1,761,713</b>
الأبقار**	30,010	25,615	23,218	20,619
الجمال	377,728	359,279	275,385	286,265

المصدر: جهاز أبوظبي للرقابة الغذائية  
\*بيانات عام 2014 من مشروع تقييم الثروة الحيوانية  
\*\*العدد لا يشمل الأبقار في المزارع التجارية

### 23.1.6. أعداد الثروة الحيوانية حسب النوع - أبوظبي

النوع	2014	2013	2010	2005
<b>المجموع*</b>	<b>596,101</b>	<b>717,594</b>	<b>387,379</b>	<b>306,141</b>
الضأن والماعز	525,625	641,280	340,699	253,145
الأبقار**	5,743	6,406	3,764	5,125
الجمال	64,733	69,908	42,916	47,871

المصدر: جهاز أبوظبي للرقابة الغذائية  
\* بيانات عام 2014 من مشروع تقييم الثروة الحيوانية  
\*\* العدد لا يشمل الأبقار في المزارع التجارية

### 24.1.6. أعداد الثروة الحيوانية حسب النوع - العين

النوع	2014	2013	2010	2005
<b>المجموع*</b>	<b>2,231,481</b>	<b>2,055,365</b>	<b>1,500,097</b>	<b>1,419,316</b>
الضأن والماعز	1,994,148	1,841,504	1,316,938	1,255,408
الأبقار**	22,888	17,983	18,351	5,789
الجمال	214,445	195,878	164,808	158,119

المصدر: جهاز أبوظبي للرقابة الغذائية  
\*بيانات عام 2014 من مشروع تقييم الثروة الحيوانية  
\*\*العدد لا يشمل الأبقار في المزارع التجارية

### 25.1.6. أعداد الثروة الحيوانية حسب النوع - الغربية

النوع	2014	2013	2010	2005
<b>المجموع*</b>	<b>575,506</b>	<b>606,474</b>	<b>453,029</b>	<b>343,140</b>
الضأن والماعز	475,577	511,755	384,265	253,160
الأبقار**	1,379	1,226	1,103	9,705
الجمال	98,550	93,493	67,661	80,275

المصدر: جهاز أبوظبي للرقابة الغذائية  
\*بيانات عام 2014 من مشروع تقييم الثروة الحيوانية  
\*\*العدد لا يشمل الأبقار في المزارع التجارية

الشكل 6.1.6. التوزيع النسبي لأعداد الثروة الحيوانية حسب المنطقة، 2014

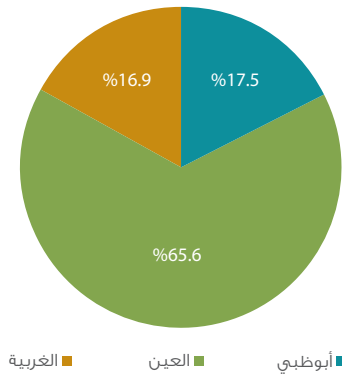

المصدر: مركز الإحصاء - أبوظبي

الشكل 7.1.6. أعداد الثروة الحيوانية حسب النوع

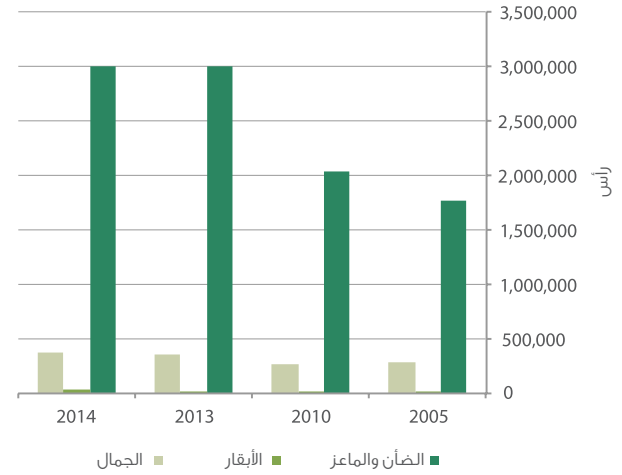

المصدر: جهاز أبوظبي للرقابة الغذائية  
\*العدد لا يشمل الأبقار في المزارع التجارية

28.1.6. كمية اللحوم المنتجة من عمليات الذبح حسب النوع

(طن)

النوع	2014	2013	2012	2010
المجموع	17,896	19,019	15,549	14,669
أغنام وماعز	10,806	9,568	8,423	9,937
أبقار	3,637	4,520	3,180	2,465
جمال	3,452	4,931	3,946	2,267

المصدر: دائرة الشؤون البلدية

29.1.6. قيمة اللحوم المنتجة من عمليات الذبح حسب النوع

(الف درهم)

النوع	2014	2013	2012	2010
المجموع	840,216	903,007	804,969	473,000
أغنام وماعز	542,964	487,299	495,753	331,000
أبقار	136,712	172,499	120,573	74,000
جمال	160,540	243,209	188,643	68,000

المصدر: دائرة الشؤون البلدية

30.1.6. عدد المزارع التجارية حسب نوع المزرعة

المنطقة	2014	2013	2012	2010
المجموع	31	26	26	25
مزارع الدجاج اللاحم	9	7	7	8
مزارع الدجاج البيض	7	5	5	4
مزارع دجاج الأمهات	2	1	1	0
مزارع الأبقار	13	13	13	13

المصدر: جهاز أبوظبي للرقابة الغذائية

26.1.6. عدد حيازات الثروة الحيوانية حسب المنطقة

المنطقة	2014	2013	2012	2010
المجموع*	23,730	22,974	23,475	17,963
أبوظبي	4,539	5,247	5,186	3,659
العين	14,948	13,506	13,855	10,692
الغربية	4,243	4,221	4,434	3,612

المصدر: جهاز أبوظبي للرقابة الغذائية  
\*بيانات عام 2014 من مشروع تقييم الثروة الحيوانية

27.1.6. عدد الحيوانات المذبوحة حسب النوع

النوع	2014	2013	2012	2010
المجموع	904,559	893,770	770,944	706,266
أغنام وماعز	863,056	853,396	730,851	671,783
أبقار	17,340	15,859	14,317	13,942
جمال	24,163	24,515	25,776	20,541

المصدر: دائرة الشؤون البلدية

31.1.6. كمية إنتاج المزارع التجارية حسب النوع

المنطقة	2014	2013	2012	2010
لحوم دواجن (طن)	22,257	21,624	17,101	15,225
بيض مائدة (ألف بيضه)	309,340	248,324	203,058	127,013
حليب أبقار (طن)	95,727	87,386	80,540	66,086

المصدر: جهاز أبوظبي للرقابة الغذائية

32.1.6. كمية وقيمة الأسماك المصطادة حسب العائلات الرئيسة للأسماك  
(الكمية: طن، القيمة: ألف درهم)

عائلات الأسماك	2014		2013	
	القيمة	الكمية	القيمة	الكمية
<b>المجموع</b>	<b>105,636</b>	<b>4,290</b>	<b>84,824</b>	<b>3,865</b>
جش	9,634	576	7,483	533
فرش	2,379	263	2,399	286
شعري	12,180	646	12,202	739
نيسر	611	42	189	32
قيقوب	1,893	105	2,255	131
كنعد	44,043	1,442	29,247	1,015
هامور	29,964	800	27,887	824
كوفر	1,171	90	734	65
أخرى	3,761	327	2,428	240

المصدر: هيئة البيئة - أبوظبي

33.1.6. كمية الأسماك المصطادة حسب الشهر  
(طن)

الشهر	2014	2013	2012	2010
<b>المجموع</b>	<b>4,290.0</b>	<b>3,862.0</b>	<b>4,399.0</b>	<b>6,556.0</b>
يناير	363.0	380.0	495.0	1,387.0
فبراير	289.8	299.0	515.0	691.0
مارس	486.2	309.0	437.0	471.0
إبريل	284.3	289.0	354.0	604.0
مايو	437.1	320.0	299.0	514.0
يونيو	262.3	263.0	329.0	251.0
يوليو	159.6	161.0	194.0	212.0
أغسطس	169.8	176.0	130.0	173.0
سبتمبر	213.7	144.0	207.0	199.0
أكتوبر	330.5	318.0	257.0	418.0
نوفمبر	618.8	467.0	532.0	759.0
ديسمبر	675.0	737.0	652.0	876.0

المصدر: هيئة البيئة - أبوظبي

34.1.6. عدد الحيوانات التي تم علاجها في المستشفيات البيطرية حسب المنطقة

المنطقة	2014	2013	2012	2010
<b>المجموع</b>	<b>1,030,395</b>	<b>1,107,544</b>	<b>1,094,820</b>	<b>1,358,213</b>
أبوظبي	197,732	257,850	315,925	530,499
العين	580,234	713,751	571,357	597,278
الغربية	252,429	135,943	207,538	230,436

المصدر: جهاز أبوظبي للرقابة الغذائية

## التجارة الخارجية للسلع الزراعية

تتمتع إمارة أبوظبي بنشاط كبير في حركة التجارة الخارجية للسلع الزراعية يساعدها على ذلك موقعها الجغرافي وقربها من دول شرق آسيا، بالإضافة إلى التسهيلات التجارية والقوانين والأنظمة التجارية المعمول بها، التي ساعدت في تطور ونمو حركة التبادل التجاري للسلع الزراعية والغذائية عبر منافذ الإمارة.

### 37.1.6. قيمة الواردات لإمارة أبوظبي من السلع الزراعية والغذائية (ألف درهم)

البيان	2014	2013	2010	2005
<b>المجموع</b>	<b>9,037,554</b>	<b>8,402,764</b>	<b>6,705,979</b>	<b>3,317,479</b>
حيوانات حية ومنتجات المملكة الحيوانية	2,658,466	2,412,125	1,891,753	980,136
منتجات نباتية	3,245,970	3,415,975	2,816,473	1,257,529
شحوم ودهون وزيت حيوانية أو نباتية	394,317	367,677	328,253	182,638
مواد غذائية ومشروبات وسوائل كحولية وتبغ	2,590,281	2,080,925	1,581,916	812,332
الاسمدة	122,323	104,524	52,728	61,320
مبيدات الحشرات والقوارض والفطريات والأعشاب	26,196	21,540	34,857	23,524

المصدر: مركز الإحصاء - أبوظبي

### 38.1.6. قيمة الصادرات من إمارة أبوظبي من السلع الزراعية والغذائية (ألف درهم)

البيان	2014	2013	2010	2005
<b>المجموع</b>	<b>750,005</b>	<b>609,325</b>	<b>561,997</b>	<b>293,298</b>
حيوانات حية ومنتجات المملكة الحيوانية	186,221	126,713	112,270	48,647
منتجات نباتية	57,471	62,273	60,009	34,120
شحوم ودهون وزيت حيوانية أو نباتية	204,544	183,018	154,475	125,751
مواد غذائية ومشروبات وسوائل كحولية وتبغ	217,312	181,962	181,108	47,761
الاسمدة	82,660	55,022	53,929	37,020
مبيدات الحشرات والقوارض والفطريات والأعشاب	1,797	337	205	0

المصدر: مركز الإحصاء - أبوظبي

### 35.1.6. عدد الحالات التي تم تطعيمها حسب نوع الحيوان والمنطقة، 2014

النوع	المجموع الكلي	أبوظبي	العين	الغربية
<b>المجموع</b>	<b>4,821,797</b>	<b>916,179</b>	<b>2,723,209</b>	<b>1,182,409</b>
ضأن	3,919,529	771,930	2,212,497	935,102
ماعز	857,237	141,914	468,766	246,557
أبقار	45,031	2,335	41,946	750.0

المصدر: جهاز أبوظبي للرقابة الغذائية

### 36.1.6. عدد الحالات المرضية للدواجن حسب المنطقة

المنطقة	2014	2013	2012	2010
<b>المجموع</b>	<b>58,654</b>	<b>70,433</b>	<b>68,577</b>	<b>124,613</b>
أبوظبي	19,101	34,654	29,259	26,806
العين	31,715	22,215	21,477	50,596
الغربية	7,838	13,564	17,841	47,211

المصدر: جهاز أبوظبي للرقابة الغذائية

39.1.6. قيمة المعاد تصديره عبر منافذ إمارة أبوظبي من السلع الزراعية والغذائية

(ألف درهم)

البيان	2014	2013	2010	2005
المجموع	64,324	78,866	115,902	163,206
حيوانات حية ومنتجات المملكة الحيوانية	22,295	38,372	20,673	37,679
منتجات نباتية	15,852	14,218	64,978	45,012
شحوم ودهون وزيت حيوانية أو نباتية	345	596	1,106	27,766
مواد غذائية ومشروبات وسوائل كحولية وتبغ	22,638	25,277	28,416	50,855
الاسمدة	2,617	95	630	682
مبيدات الحشرات والقوارض والفطريات والأعشاب	577	308	98	1,213

المصدر: مركز الإحصاء - أبوظبي

الشكل 8.1.6. قيمة الواردات والصادرات والمعاد تصديره من السلع الزراعية والغذائية في إمارة أبوظبي

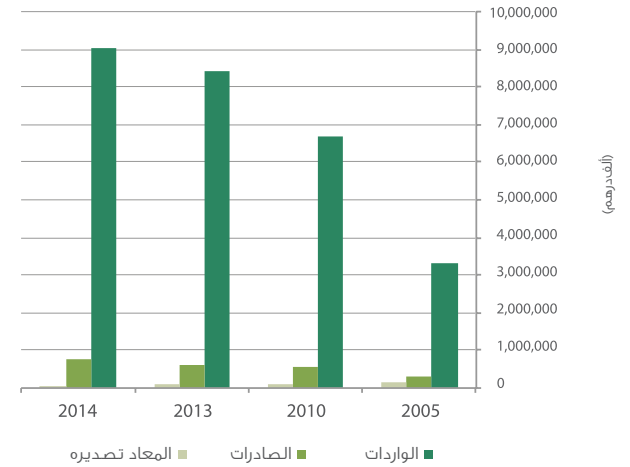

المصدر: مركز الإحصاء - أبوظبي

40.1.6. كمية وقيمة الواردات والصادرات والمعاد تصديره من الأسمدة الزراعية في إمارة أبوظبي

(الكمية: طن، القيمة: ألف درهم)

البيان	2014	2013	2010	2005
الواردات				
الكمية	50,686	41,547	24,707	85,897
القيمة	122,323	104,524	52,728	61,320
الصادرات				
الكمية	23,632	17,422	18,935	18,805
القيمة	82,660	55,022	53,929	37,020
المعاد تصديره				
الكمية	804	161	300	310
القيمة	2,617	95	630	682

المصدر: مركز الإحصاء - أبوظبي

## 2.6. البيئة

### 1.2.6. مساحة دولة الإمارات العربية المتحدة \*

الإمارة	ميل مربع	كيلومتر مربع	%
المجموع	30,000	77,700	100
أبوظبي	26,000	67,340	86.7
دبي	1,500	3,885	5.0
الشارقة	1,000	2,590	3.3
رأس الخيمة	650.2	1,684	2.2
الفجيرة	449.8	1,165	1.5
أم القيوين	300.0	777.0	1.0
عجمان	100	259.0	0.3

المصدر: وزارة الاقتصاد

\* باستثناء الجزر

### الشكل 1.2.6. مساحة دولة الإمارات العربية المتحدة \*

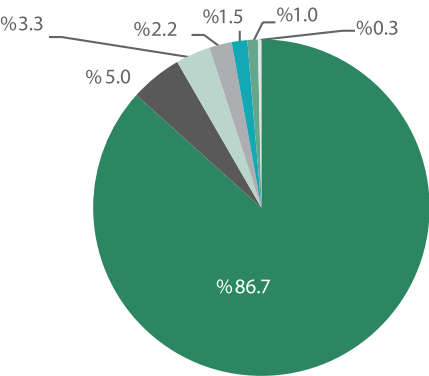

أبوظبي  
دبي  
الشارقة  
رأس الخيمة  
الفجيرة  
أم القيوين  
عجمان

المصدر: وزارة الاقتصاد

\* باستثناء الجزر

في ظل ما تشهده إمارة أبوظبي من تنمية اقتصادية كبيرة ومتسارعة وتوسع عمراني شاسع ونمو سكاني سريع، أصبح موضوع البيئة وتنميتها ومواجهة قضاياها من الموضوعات الرئيسية التي تتصدّر أطروحات حكومة أبوظبي ومحركات سياساتها ورؤاها الاستراتيجية، حيث أصبح هناك إدراك عميق بأهمية حماية البيئة باعتبارها مطلباً أساسياً لتحقيق نمو مستدام ومتوازن وشامل، وتنمية المجتمع والحفاظ على صحته وسلامته وموارده الاقتصادية والطبيعية. ودلالات ذلك واضحة من المساحات الخضراء الواسعة من الغابات والمزارع والحدائق وملايين الأشجار والنباتات المتنوعة التي باتت تنتشر بصورة متزايدة ومستمرة وسط الأراضي الصحراوية وتقف شاهداً على ضخامة الجهد المبذول وعلى عظمة الإنجاز الذي تحقق.

ورغم كونها من أكبر مصدري النفط في العالم، إلا أن أبوظبي تعتبر سبّاقة في تبني مصادر الطاقة المتجددة والنظيفة حيث تقود الجهود العالمية الرامية نحو خفض الاعتماد على مصادر الطاقة التقليدية التي تمثل المصدر الأساسي لزيادة انبعاثات ثاني أكسيد الكربون في الغلاف الجوي وظاهرة الاحتباس الحراري والتغيرات المناخية. وقد أكسب الأهتمام بقضايا البيئة إمارة أبوظبي مكانة دولية مرموقة خاصة في ميادين الحفاظ على الطبيعة ومكافحة التصحر وتنمية الحياة البرية والبحرية وإقامة المحميات الطبيعية وتشجيع البحوث العالمية للحفاظ على أنواع متعددة من الحيوانات والطيور النادرة المهددة بالانقراض.

ولذلك زاد اهتمام مركز الإحصاء - أبوظبي بتوفير إحصاءات للبيئة تغطي مختلف المجالات مثل المناخ وجودة الهواء والانبعاثات الملوثة له وإحصاءات المياه والصحة والسلامة المهنية وإحصاءات النفايات، بما يسهم في دعم متخذي القرار ورسمي الخطط والسياسات لتطبيق بيئة مستدامة في الإمارة.

بلغ متوسط درجة الحرارة الصغرى لإمارة أبوظبي 22.2 درجة مئوية في عام 2014، في حين كان متوسط درجة الحرارة العظمى 33.9 درجة مئوية. أما متوسط هطول الأمطار السنوي فقد انخفض من 77.6 ملمتر عام 2013 إلى 38.5 ملمتر عام 2014، وبلغ متوسط الحد الأدنى للرطوبة النسبية 32%، بينما بلغ متوسط الحد الأقصى لها 79%. وكان متوسط الضغط الجوي 1,010 هكتوباسكال، وتجاوزت القيم العظمى لشدة الإشعاع الشمسي اليومي 8,400 وات/متر مربع/ ساعة خلال شهور الصيف.

وفي ما يتعلّق بتوزيع الهواء فقد ظلّت تركيزات ملوثات الهواء ضمن حدودها المسموح بها خلال عام 2014، وتراوح المعدّل السنوي لتركيز الأغبرة العالقة - التي يبلغ قطرها 10 ميكرون - ما بين 67.8 و 112.6 ميكروجرام/متر مكعب في المناطق الحضرية لإمارة أبوظبي.

ووصلت كمّية مياه الصرف الصحي المعالجة في عام 2014 إلى نحو 312.9 مليون متر مكعب، حيث بلغت نسبة مياه الصرف المعالجة في منطقة أبوظبي نحو 74% من إجمالي الإمارة، في حين لم يتعد نصيب المنطقة الغربية 4% من المجموع.

وخلال عام 2013 أصيب حوالي 2,000 شخص بأمراض مفقولة عن طريق الغذاء وحالات التسمّم الغذائي الناجمة عن تناول الأغذية أو المشروبات الملوّثة بالبكتيريا والفيروسات، وتعد نسبة الأشخاص الذين أصيبوا بالتسمم الغذائي هي الأعلى، حيث وصلت نحو 63% من إجمالي عدد المصابين، ثم تليها التهاب الكبد الفيروسي (أ) بنسبة 14%.

وفي ما يخصّ النفايات، فقد شهدت الإمارة في عام 2014 توليد نفايات بمتوسط يومي يصل إلى 27 ألف طن تقريباً، أي نحو 9.9 مليون طن من النفايات غير الخطرة سنوياً، وكانت نسبة نفايات الإنشاءات والهدم الأعلى من إجمالي كميات النفايات المولدة في الإمارة، حيث بلغت 46%

## الموقع والمساحة

تقع إمارة أبوظبي في أقصى غرب وجنوب غرب دولة الإمارات العربية المتحدة، على طول الساحل الجنوبي للخليج العربي بين خطي عرض 22 40' و 25' شمالاً، وخطي طول 51' و 56' شرقاً، وتبلغ مساحتها الكلية 67,340 كيلومتراً مربعاً. تمثل نحو 87% من المساحة الكلية لدولة الإمارات العربية المتحدة باستثناء الجزر، وتتضمّن المياه الساحلية إمارة أبوظبي نحو 200 جزيرة، ويمتد الشريط الساحلي للإمارة إلى أكثر من 700 كيلومتر.

تعيمن على تضاريس الإمارة أراضٍ رمليّة منخفضة تتخلّتها كثبان رملية يتجاوز ارتفاعها 300 متر في بعض المناطق جنوباً، وتحّد الإمارة من الشرق الأطراف الغربية لسلسلة جبال الحجر، ويعدّ جبل حقيقت، الذي يقع جنوب مدينة العين، الجبل الأعلى قمّة فيها بارتفاع يبلغ نحو 1,300 متر.

2.2.6 درجات الحرارة حسب الشهر - أبوظبي، 2014

(درجة مئوية)

الشهر	درجة الحرارة الصغرى	متوسط درجة الحرارة الصغرى	درجة الحرارة العظمى	متوسط درجة الحرارة العظمى
يناير	5.3	13.1	28.9	23.1
فبراير	5.4	14.3	32.9	24.4
مارس	7.7	17.7	38.0	28.9
أبريل	14.8	21.6	43.1	34.6
مايو	15.2	24.8	47.2	37.9
يونيو	20.5	26.6	47.4	39.3
يوليو	23.8	29.3	48.4	41.1
أغسطس	24.2	30.0	49.0	41.5
سبتمبر	22.5	28.0	46.8	39.6
أكتوبر	18.6	24.7	41.0	36.6
نوفمبر	10.8	19.4	37.0	29.8
ديسمبر	7.5	15.4	30.8	25.9

المصدر: المركز الوطني للأرصاد الجوية والزلازل، مركز الإحصاء - أبوظبي

3.2.6 درجات الحرارة حسب الشهر - العين، 2014

(درجة مئوية)

الشهر	درجة الحرارة الصغرى	متوسط درجة الحرارة الصغرى	درجة الحرارة العظمى	متوسط درجة الحرارة العظمى
يناير	5.7	11.4	30.8	22.8
فبراير	5.8	12.4	33.7	24.7
مارس	8.1	16.7	38.8	29.7
أبريل	11.9	22.0	44.1	37.1
مايو	15.2	24.6	48.2	40.5
يونيو	21.3	27.1	50.5	43.1
يوليو	23.5	29.6	49.3	44.0
أغسطس	23.4	29.5	49.6	43.4
سبتمبر	20.8	27.4	47.1	40.9
أكتوبر	18.8	24.0	43.1	36.8
نوفمبر	10.9	17.5	36.9	29.9
ديسمبر	9.1	13.4	33.0	26.3

المصدر: المركز الوطني للأرصاد الجوية والزلازل، مركز الإحصاء - أبوظبي

تقع إمارة أبوظبي في المنطقة المدارية الجافة ويقطع مدار السرطان الجزء الجنوبي منها، ما يجعل مناخها يتصف بطبيعة صحراوية ذات درجات حرارة عالية على مدار السنة وفي فترات الصيف بشكل خاص، وترتبط متوسطات درجات الحرارة المرتفعة في الصيف بارتفاع الرطوبة النسبية، ولا سيما في المناطق الساحلية، ويتصف شتاؤها بالدفء بشكل عام وهبوط درجات الحرارة إلى مستويات دنيا من حين إلى آخر، كما يلاحظ الفرق في درجات الحرارة بين المناطق الساحلية والصحراوية الداخلية والمرتفعات، التي تتشكل في مجموعها تضاريس الإمارة.

وتعاني إمارة أبوظبي قلة الأمطار، كما أن كمياتها تتفاوت بدرجة كبيرة من عام إلى آخر، وتهب على الدولة رياح موسمية شمالية تساعد على تلطيف الجو ما لم تكن محملة بأتربة، ورياح جنوبية شرقية قصيرة الأمد ذات درجات رطوبة شديدة، وتتغير الرياح غالباً بين جنوبية أو جنوبية شرقية وغربية أو شمالية وشمالية غربية، ومن الملاحظ زيادة متوسطات تبخر المياه بسبب عوامل عدة، هي: درجات الحرارة العالية، وسرعة الرياح العالية وقوة هبوبها، وقلة الأمطار، يزداد المركز الوطني للأرصاد الجوية والزلازل مركز إحصاء أبوظبي ببيانات المحطات المناخية على مستوى إمارة أبوظبي، ومن ثم يتم معالجتها إحصائياً لتمثل أربع مناطق رئيسية بالإمارة، هي: أبوظبي والعين والغربية والجزر.

الشكل 2.2.6 متوسط درجات الحرارة العظمى والصغرى حسب المنطقة والشهر، 2014

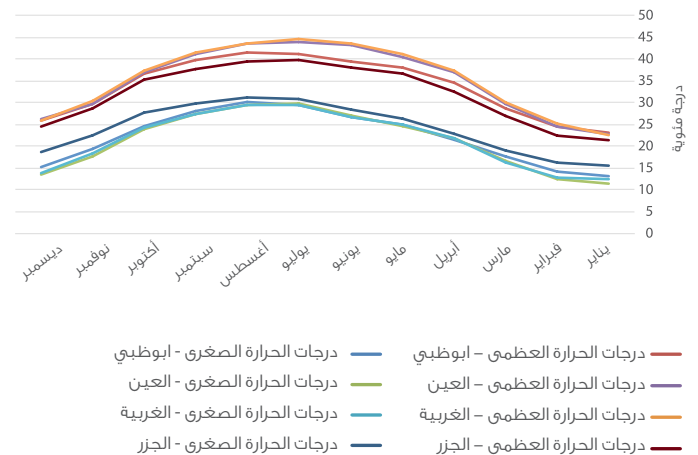

المصدر: مركز الإحصاء - أبوظبي

#### 4.2.6 درجات الحرارة حسب الشهر - الغربية، 2014

(درجة مئوية)

الشهر	درجة الحرارة الصغرى	متوسط درجة الحرارة الصغرى	درجة الحرارة العظمى	متوسط درجة الحرارة العظمى
يناير	4.6	12.4	29.6	22.6
فبراير	4.0	13.0	36.0	25.1
مارس	7.5	16.3	39.4	29.9
أبريل	13.7	21.8	44.4	37.3
مايو	16.2	25.0	48.8	41.2
يونيو	19.4	26.8	49.6	43.4
يوليو	23.2	29.3	50.1	44.6
أغسطس	24.1	29.6	49.0	43.5
سبتمبر	23.2	27.2	47.4	41.2
أكتوبر	18.1	24.1	42.1	37.4
نوفمبر	11.2	18.3	37.8	30.6
ديسمبر	4.9	14.1	31.1	26.0

المصدر: المركز الوطني للأرصاد الجوية والزلازل، مركز الإحصاء - أبوظبي

#### 6.2.6 متوسط هطول الأمطار حسب المنطقة والشهر، 2014

(مليمتر)

الشهر	أبوظبي	العين	الغربية	الجزر
يناير	7.1	4.3	3.2	4.9
فبراير	3.8	2.5	0.5	1.0
مارس	22.1	34.3	19.6	5.0
أبريل	4.8	6.8	3.4	2.5
مايو	0.1	0.3	0.0	0.2
يونيو	0.0	0.2	0.0	0.0
يوليو	0.0	0.0	0.0	0.0
أغسطس	0.5	6.9	1.5	0.0
سبتمبر	0.0	9.9	0.0	0.0
أكتوبر	0.0	2.4	0.6	1.7
نوفمبر	0.1	1.3	0.0	0.3
ديسمبر	0.1	0.0	0.9	1.6

المصدر: المركز الوطني للأرصاد الجوية والزلازل، مركز الإحصاء - أبوظبي

#### 5.2.6 درجات الحرارة حسب الشهر - الجزر، 2014

(درجة مئوية)

الشهر	درجة الحرارة الصغرى	متوسط درجة الحرارة الصغرى	درجة الحرارة العظمى	متوسط درجة الحرارة العظمى
يناير	8.6	15.6	27.6	21.4
فبراير	9.0	16.2	33.0	22.4
مارس	11.6	18.9	38.6	26.9
أبريل	15.6	23.0	41.5	32.4
مايو	19.8	26.4	44.4	36.5
يونيو	22.7	28.2	43.8	37.8
يوليو	24.2	30.6	46.7	39.6
أغسطس	24.8	31.2	47.9	39.5
سبتمبر	25.0	29.7	44.3	37.6
أكتوبر	21.4	27.7	40.3	35.2
نوفمبر	14.0	22.5	37.1	28.9
ديسمبر	11.3	18.6	29.2	24.5

المصدر: المركز الوطني للأرصاد الجوية والزلازل، مركز الإحصاء - أبوظبي

#### الشكل 3.2.6 متوسط هطول الأمطار حسب المنطقة والشهر، 2014

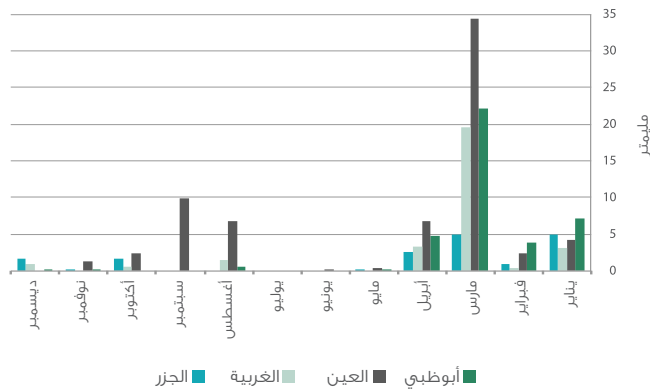

المصدر: مركز الإحصاء - أبوظبي

7.2.6. هطول الأمطار في أبوظبي والعين حسب الشهر، 2014

(مليمتر)

الشهر	أبوظبي		العين	
	أقوى الزخات في يوم واحد	المجموع الشهري	أقوى الزخات في يوم واحد	المجموع الشهري
يناير	10.4	28.4	14.6	38.8
فبراير	4.0	15.2	5.4	22.2
مارس	18.3	88.3	44.0	309.0
أبريل	8.6	19.0	17.4	61.3
مايو	0.2	0.2	2.0	3.0
يونيو	0.0	0.0	1.4	1.4
يوليو	0.0	0.0	0.0	0.0
أغسطس	2.0	2.0	17.2	61.9
سبتمبر	0.0	0.0	76.8	88.8
أكتوبر	0.0	0.0	20.8	22.0
نوفمبر	0.4	0.4	4.8	11.3
ديسمبر	0.4	0.4	0.0	0.0

المصدر: المركز الوطني للأرصاد الجوية والزلازل، مركز الإحصاء - أبوظبي

9.2.6. متوسط الضغط الجوي حسب المنطقة والشهر، 2014

(هيكيتوباسكال)

الشهر	أبوظبي	العين	الغربية	الجزر
يناير	1,019	1,019	1,020	1,020
فبراير	1,015	1,015	1,017	1,017
مارس	1,013	1,013	1,014	1,014
أبريل	1,011	1,010	1,012	1,011
مايو	1,007	1,006	1,007	1,007
يونيو	1,001	1,001	1,002	1,001
يوليو	997.9	998.5	999.0	998.5
أغسطس	999.9	1,001	1,001	1,000
سبتمبر	1,004	1,005	1,005	1,005
أكتوبر	1,011	1,012	1,011	1,011
نوفمبر	1,016	1,016	1,016	1,017
ديسمبر	1,019	1,019	1,018	1,020

المصدر: المركز الوطني للأرصاد الجوية والزلازل، مركز الإحصاء - أبوظبي

10.2.6. متوسط الرطوبة النسبية حسب المنطقة والشهر، 2014

(%)

الشهر	أبوظبي	العين	الغربية	الجزر
يناير	68.9	66.7	73.7	83.0
فبراير	65.0	57.4	66.4	73.6
مارس	61.6	50.5	55.0	69.3
أبريل	54.7	33.3	42.8	67.1
مايو	49.9	28.2	34.6	64.2
يونيو	54.7	29.0	36.6	64.1
يوليو	55.2	33.8	38.2	67.7
أغسطس	53.1	36.6	45.8	69.2
سبتمبر	59.1	36.5	48.4	71.1
أكتوبر	54.8	42.4	50.8	66.7
نوفمبر	56.5	49.2	56.3	62.3
ديسمبر	65.1	57.3	68.1	74.4

المصدر: المركز الوطني للأرصاد الجوية والزلازل، مركز الإحصاء - أبوظبي

8.2.6. هطول الأمطار في الغربية والجزر حسب الشهر، 2014

(مليمتر)

الشهر	الغربية		الجزر	
	أقوى الزخات في يوم واحد	المجموع الشهري	أقوى الزخات في يوم واحد	المجموع الشهري
يناير	4.4	19.4	9.6	19.6
فبراير	1.2	2.7	1.0	3.8
مارس	60.0	117.5	8.0	19.8
أبريل	6.6	20.2	4.0	10.2
مايو	0.0	0.0	0.6	0.6
يونيو	0.0	0.0	0.0	0.0
يوليو	0.0	0.0	0.0	0.0
أغسطس	8.8	9.0	0.0	0.0
سبتمبر	0.0	0.0	0.0	0.0
أكتوبر	1.8	3.4	6.6	6.6
نوفمبر	0.0	0.0	1.2	1.2
ديسمبر	4.4	5.2	4.0	6.4

المصدر: المركز الوطني للأرصاد الجوية والزلازل، مركز الإحصاء - أبوظبي

الشكل 4.2.6. متوسط الرطوبة النسبية حسب المنطقة والشهر، 2014

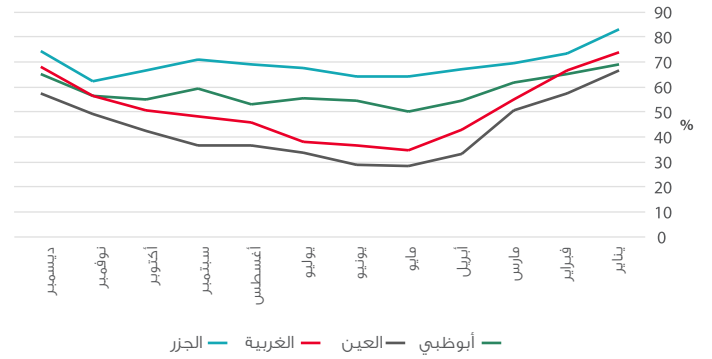

المصدر: مركز الإحصاء - أبوظبي.

11.2.6. الرطوبة النسبية حسب الشهر - أبوظبي، 2014

الشهر	المتوسط الشهري	متوسط الرطوبة الصغرى	متوسط الرطوبة العظمى
يناير	68.9	45.7	87.6
فبراير	65.0	40.0	86.3
مارس	61.6	35.2	86.1
أبريل	54.7	26.5	85.0
مايو	49.9	23.3	76.8
يونيو	54.7	27.3	80.4
يوليو	55.2	28.2	79.0
أغسطس	53.1	27.1	75.6
سبتمبر	59.1	29.0	83.3
أكتوبر	54.8	27.4	79.2
نوفمبر	56.5	34.2	77.4
ديسمبر	65.1	41.0	84.5

المصدر: المركز الوطني للأرصاد الجوية والزلازل، مركز الإحصاء - أبوظبي

12.2.6. الرطوبة النسبية حسب الشهر - العين، 2014

(%)

الشهر	المتوسط الشهري	متوسط الرطوبة الصغرى	متوسط الرطوبة العظمى
يناير	66.7	38.1	91.6
فبراير	57.4	30.4	84.7
مارس	50.5	23.8	81.5
أبريل	33.3	13.3	66.4
مايو	28.2	10.3	55.0
يونيو	29.0	8.8	58.0
يوليو	33.8	12.3	63.6
أغسطس	36.6	15.7	60.8
سبتمبر	36.5	15.2	63.2
أكتوبر	42.4	19.6	69.2
نوفمبر	49.2	25.3	75.6
ديسمبر	57.3	29.0	84.2

المصدر: المركز الوطني للأرصاد الجوية والزلازل، مركز الإحصاء - أبوظبي

13.2.6. الرطوبة النسبية حسب الشهر - الغربية، 2014

(%)

الشهر	المتوسط الشهري	متوسط الرطوبة الصغرى	متوسط الرطوبة العظمى
يناير	73.7	50.9	94.6
فبراير	66.4	43.8	89.4
مارس	55.0	28.6	83.9
أبريل	42.8	20.5	76.4
مايو	34.6	14.5	65.3
يونيو	36.6	15.0	68.5
يوليو	38.2	15.9	66.6
أغسطس	45.8	21.6	72.5
سبتمبر	48.4	22.1	78.5
أكتوبر	50.8	25.1	79.3
نوفمبر	56.3	31.5	81.7
ديسمبر	68.1	40.7	91.8

المصدر: المركز الوطني للأرصاد الجوية والزلازل، مركز الإحصاء - أبوظبي

14.2.6. الرطوبة النسبية حسب الشهر - الجزر، 2014

(%)

الشهر	المتوسط الشهري	متوسط الرطوبة الصغرى	متوسط الرطوبة العظمى
يناير	83.0	66.5	92.6
فبراير	73.6	54.3	88.1
مارس	69.3	44.9	88.0
أبريل	67.1	38.0	88.4
مايو	64.2	32.9	87.4
يونيو	64.1	35.3	85.0
يوليو	67.7	42.5	85.4
أغسطس	69.2	46.2	84.7
سبتمبر	71.1	49.6	85.1
أكتوبر	66.7	44.9	82.1
نوفمبر	62.3	45.2	77.6
ديسمبر	74.4	57.4	86.5

المصدر: المركز الوطني للأرصاد الجوية والزلازل، مركز الإحصاء - أبوظبي

16.2.6. سرعة الرياح حسب الشهر - أبوظبي، 2014

(عقدة\*)

الشهر	المتوسط	القيمة العظمى	متوسط القيم العظمى
يناير	5.7	23.1	11.9
فبراير	7.0	28.8	14.3
مارس	6.9	29.9	14.2
أبريل	11.9	66.7	27.1
مايو	12.6	47.5	27.0
يونيو	13.5	47.9	27.3
يوليو	13.0	42.5	26.2
أغسطس	14.1	59.8	28.7
سبتمبر	11.9	39.6	25.7
أكتوبر	11.8	36.0	24.5
نوفمبر	12.0	44.6	24.1
ديسمبر	10.4	35.6	21.6

المصدر: المركز الوطني للأرصاد الجوية والزلازل، مركز الإحصاء - أبوظبي  
\* العقدة = 1.15 ميل في الساعة

15.2.6. متوسط سرعة الرياح حسب المنطقة والشهر، 2014

(عقدة\*)

الشهر	أبوظبي	العين	الغربية	الجزر
يناير	5.7	5.0	5.6	8.1
فبراير	7.0	6.1	7.1	9.5
مارس	6.9	6.2	7.1	7.4
أبريل	11.9	10.9	12.3	15.1
مايو	12.6	11.6	12.5	13.8
يونيو	13.5	12.0	13.3	16.3
يوليو	13.0	11.6	13.2	15.0
أغسطس	14.1	11.4	13.4	15.0
سبتمبر	11.9	10.7	10.9	13.0
أكتوبر	11.8	10.3	10.4	12.2
نوفمبر	12.0	9.9	11.5	15.4
ديسمبر	10.4	8.6	11.4	15.9

المصدر: المركز الوطني للأرصاد الجوية والزلازل، مركز الإحصاء - أبوظبي  
\* العقدة = 1.15 ميل في الساعة

17.2.6. سرعة الرياح حسب الشهر - العين، 2014

(عقدة\*)

الشهر	المتوسط	القيمة العظمى	متوسط القيم العظمى
يناير	5.0	35.0	11.3
فبراير	6.1	38.9	13.5
مارس	6.2	38.1	13.4
أبريل	10.9	82.8	27.3
مايو	11.6	73.1	29.6
يونيو	12.0	73.4	28.4
يوليو	11.6	64.8	27.1
أغسطس	11.4	63.4	28.1
سبتمبر	10.7	67.7	26.7
أكتوبر	10.3	53.6	25.2
نوفمبر	9.9	49.0	22.7
ديسمبر	8.6	42.8	20.0

المصدر: المركز الوطني للأرصاد الجوية والزلازل، مركز الإحصاء - أبوظبي  
\* العقدة = 1.15 ميل في الساعة

18.2.6. سرعة الرياح حسب الشهر - الغربية، 2014

(عقدة\*)

الشهر	المتوسط	القيمة العظمى	متوسط القيم العظمى
يناير	5.6	29.2	12.0
فبراير	7.1	26.2	14.1
مارس	7.1	38.1	14.4
أبريل	12.3	77.0	29.9
مايو	12.5	55.1	32.2
يونيو	13.3	61.9	30.6
يوليو	13.2	52.9	30.3
أغسطس	13.4	65.9	30.1
سبتمبر	10.9	41.4	25.8
أكتوبر	10.4	52.6	24.6
نوفمبر	11.5	53.6	24.4
ديسمبر	11.4	45.7	22.9

المصدر: المركز الوطني للأرصاد الجوية والزلازل، مركز الإحصاء - أبوظبي  
\*العقدة = 1.15 ميل في الساعة

20.2.6. المتوسط اليومي لعدد ساعات سطوع الشمس في أبوظبي والعين حسب الشهر، 2014

(ساعة)

الشهر	أبوظبي	العين
يناير	7.0	9.0
فبراير	9.0	9.0
مارس	9.0	9.0
أبريل	10.3	10.5
مايو	10.9	11.0
يونيو	11.3	11.3
يوليو	10.5	11.1
أغسطس	10.4	10.8
سبتمبر	10.1	10.4
أكتوبر	9.7	9.8
نوفمبر	8.8	9.2
ديسمبر	8.3	8.9

المصدر: المركز الوطني للأرصاد الجوية والزلازل، مركز الإحصاء - أبوظبي

19.2.6. سرعة الرياح حسب الشهر - الجزر، 2014

(عقدة\*)

الشهر	المتوسط	القيمة العظمى	متوسط القيم العظمى
يناير	8.1	29.7	14.1
فبراير	9.5	25.5	15.5
مارس	7.4	31.9	13.5
أبريل	15.1	69.5	28.0
مايو	13.8	55.8	26.7
يونيو	16.3	49.7	28.8
يوليو	15.0	47.5	28.0
أغسطس	15.0	56.2	28.1
سبتمبر	13.0	41.0	24.3
أكتوبر	12.2	50.6	22.2
نوفمبر	15.4	50.8	26.6
ديسمبر	15.9	43.9	26.0

المصدر: المركز الوطني للأرصاد الجوية والزلازل، مركز الإحصاء - أبوظبي  
\*العقدة = 1.15 ميل في الساعة

21.2.6. متوسط المجموع اليومي لشدة الإشعاع الشمسي حسب المنطقة والشهر، 2014

(وات/م<sup>2</sup>/ساعة)

الشهر	أبوظبي	العين	الغربية	الجزر
يناير	4,281	3,843	4,319	3,565
فبراير	5,285	4,679	5,254	4,555
مارس	6,070	5,179	5,862	5,378
أبريل	7,033	6,773	6,880	6,631
مايو	7,184	6,933	6,722	6,671
يونيو	6,974	6,840	6,527	6,900
يوليو	6,477	6,491	6,135	6,521
أغسطس	6,561	6,541	5,975	6,012
سبتمبر	6,451	6,478	6,033	5,500
أكتوبر	5,711	5,702	5,541	4,521
نوفمبر	4,805	4,974	4,568	4,103
ديسمبر	4,458	4,568	4,235	3,774

المصدر: المركز الوطني للأرصاد الجوية والزلازل، مركز الإحصاء - أبوظبي

### 23.2.6. المجموع اليومي لشدة الإشعاع الشمسي حسب الشهر - العين، 2014

(وات/م<sup>2</sup>/ساعة)

الشهر	المتوسط	القيمة الصغرى	القيمة العظمى
يناير	3,843	725.2	6,480
فبراير	4,679	1,036	7,170
مارس	5,179	854.1	8,057
أبريل	6,773	2,293	8,033
مايو	6,933	3,975	8,211
يونيو	6,840	4,997	8,364
يوليو	6,491	3,562	8,090
أغسطس	6,541	4,423	7,527
سبتمبر	6,478	4,669	7,466
أكتوبر	5,702	4,060	6,337
نوفمبر	4,974	3,443	6,809
ديسمبر	4,568	3,458	6,325

المصدر: المركز الوطني للأرصاد الجوية والزلازل، مركز الإحصاء - أبوظبي

### 24.2.6. المجموع اليومي لشدة الإشعاع الشمسي حسب الشهر - الغربية، 2014

(وات/م<sup>2</sup>/ساعة)

الشهر	المتوسط	القيمة الصغرى	القيمة العظمى
يناير	4,319	453.0	5,330
فبراير	5,254	877.5	6,288
مارس	5,862	1,101	7,447
أبريل	6,880	3,892	7,908
مايو	6,722	4,061	8,226
يونيو	6,527	4,690	8,404
يوليو	6,135	1,493	8,086
أغسطس	5,975	1,167	7,389
سبتمبر	6,033	1,410	7,078
أكتوبر	5,541	4,616	6,271
نوفمبر	4,568	2,436	5,570
ديسمبر	4,235	1,073	4,657

المصدر: المركز الوطني للأرصاد الجوية والزلازل، مركز الإحصاء - أبوظبي

### الشكل 5.2.6. متوسط المجموع اليومي لشدة الإشعاع الشمسي حسب المنطقة والشهر، 2014

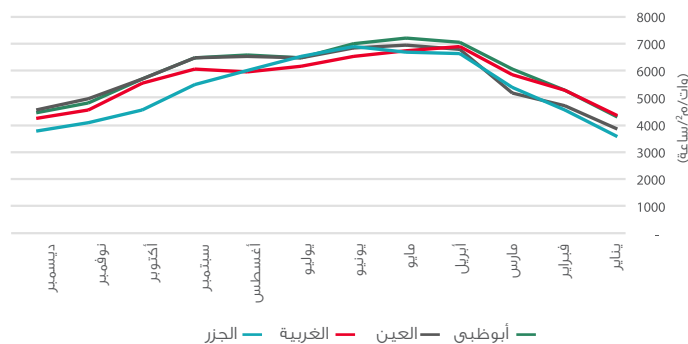

المصدر: مركز الإحصاء - أبوظبي.

### 22.2.6. المجموع اليومي لشدة الإشعاع الشمسي حسب الشهر - أبوظبي، 2014

(وات/م<sup>2</sup>/ساعة)

الشهر	المتوسط	القيمة الصغرى	القيمة العظمى
يناير	4,281	1,111	5,910
فبراير	5,285	1,391	6,905
مارس	6,070	766.2	8,185
أبريل	7,033	3,347	7,940
مايو	7,184	4,557	8,397
يونيو	6,974	5,343	8,280
يوليو	6,477	4,538	7,880
أغسطس	6,561	4,961	7,881
سبتمبر	6,451	5,131	8,220
أكتوبر	5,711	4,877	6,670
نوفمبر	4,805	3,920	5,582
ديسمبر	4,458	2,426	5,555

المصدر: المركز الوطني للأرصاد الجوية والزلازل، مركز الإحصاء - أبوظبي

## إحصاءات الهواء

ينتج تلوث الهواء من مصادر ثابتة مثل محطات الطاقة والمصانع ومصادر أخرى متحركة مثل الشاحنات والسيارات والحافلات، إذ تعمل الانبعاثات الناتجة عن هذه المصادر على تقليل جودة الهواء مما يؤثر سلباً في صحة الإنسان وتوازن النظم الإيكولوجية، ومن ملوثات الهواء الرئيسية التي تُقاس ثاني أكسيد الكبريت، وثاني أكسيد النيتروجين، والأغبرة العالقة، والأوزون الأرضي، وأول أكسيد الكربون.

وتعدّ جودة الهواء في إمارة أبوظبي بشكل عام جيدة، إلا أن القراءات تختلف من منطقة إلى أخرى حسب الأنشطة التي تُقام فيها، فنجد أن محطات القياس القريبة من الطرقات تسجّل معدلات تلوث مرتفعة نسبياً، وذلك يرجع إلى انبعاثات عوادم السيارات، وينطبق ذلك أيضاً على القياسات التي تُرصد بالقرب من مواقع الأنشطة الصناعية والنفطية، والتي تسجّل أعلى معدلات تلوث في الإمارة.

وفي عام 2014 تراوح المتوسط السنوي لتركيز الأغبرة العالقة، التي يبلغ قطرها 10 ميكرون في الهواء ما بين 67.8 و112.6 ميكروجرام/متر مكعب في المناطق الحضرية للإمارة، في حين تراوح المتوسط السنوي لتركيز ثاني أكسيد الكبريت ما بين 4.1 و15.2 ميكروجرام/متر مكعب وهو أقل من الحد الأقصى السنوي المسموح به محلياً (60 ميكروجرام/متر مكعب).

### 26.2.6 المتوسط السنوي لمؤشرات تلوث الهواء في المناطق الحضرية حسب المنطقة والمحطة، 2014

(ميكروجرام/متر مكعب)

المؤشر (الحد الأقصى المسموح ) ( 60 ميكروجرام/متر مكعب )	ثاني أكسيد الكبريت (مكعب)	ثاني أكسيد النتروجين	الأوزون الأرضي	الأغبرة العالقة - 10 ميكرون أو أقل
<b>أبوظبي</b>				
مدرسة خليفة	5.6	27.8	94.3	82.5
مدرسة بني ياس	5.4	32.5	103.9	67.8
مدينة خليفة	9.2	34.7	102.6	83.5
المقطع	4.2	42.0	78.5	112.6
<b>العين</b>				
مدرسة العين	7.7	36.3	74.6	105.4
سويحان	4.1	15.1	101.5	92.8
زاخر	4.3	28.4	-	94.2
الطوية	6.4	18.4	102.5	100.6
<b>الغربية</b>				
بدغ زايد	15.2	17.0	99.7	98.7

المصدر: هيئة البيئة - أبوظبي.

### 25.2.6 المجموع اليومي لشدة الإشعاع الشمسي حسب الشهر - الجزر، 2014

(وات/م<sup>2</sup>/ساعة)

الشهر	المتوسط	القيمة الصغرى	القيمة العظمى
يناير	3,565	452.2	5,460
فبراير	4,555	830.3	6,440
مارس	5,378	708.9	7,274
أبريل	6,631	3,822	7,843
مايو	6,671	4,181	8,146
يونيو	6,900	5,293	8,044
يوليو	6,521	4,247	7,714
أغسطس	6,012	4,056	7,454
سبتمبر	5,500	2,061	7,225
أكتوبر	4,521	1,740	6,577
نوفمبر	4,103	1,084	5,855
ديسمبر	3,774	1,170	5,198

المصدر: المركز الوطني للأرصاد الجوية والزلازل، مركز الإحصاء - أبوظبي

27.2.6. المتوسط السنوي لتركيز ثاني أكسيد الكبريت في الهواء المحيط حسب المنطقة \*

(ميكروجرام/ متر مكعب)

موقع المحطة	2014	2013	2010	2009
أبوظبي				
وسط المدينة - مدرسة خديجة	9.1	10.6	9.7	8.9
منطقة حضرية/ سكنية - مدرسة خليفة	5.6	5.7	8.3	5.9
جانب الطريق - شارع حمدان	5.0	4.7	9.7	6.8
منطقة حضرية/ سكنية - مدرسة بني ياس	5.4	2.7	12.9	8.0
منطقة صناعية - مصفح	7.5	5.4	6.6	8.4
منطقة صناعية- المفرق	2.4	5.3	-	-
منطقة حضرية/ سكنية - مدينة خليفة أ	9.2	6.7	-	-
منطقة حضرية/ سكنية - المقطع	4.2	5.1	-	-
العين				
منطقة حضرية/ سكنية - مدرسة العين	7.7	8.0	5.1	2.9
جانب الطريق - شارع العين	8.7	9.1	6.2	4.1
منطقة مرجعية - القوع	4.3	13.1	-	-
منطقة حضرية/ سكنية - سويحان	4.1	5.9	-	-
وسط المدينة - زاخر	4.3	5.5	-	-
منطقة حضرية/ سكنية - الطوية	6.4	9.9	-	-
الغربية				
منطقة حضرية/ سكنية - بدع زايد	15.2	10.2	8.1	2.6
شارع أبوظبي - طريف	11.4	13.0	-	-
منطقة صناعية - الرويس	17.6	19.2	-	-
وسط المدينة - مدرسة غياثي	10.2	4.9	6.1	6.6
منطقة مرجعية - واحة ليوا	6.5	3.2	4.9	2.7
منطقة صناعية مرجعية - حبشان	11.1	8.2	-	-

المصدر: هيئة البيئة - أبوظبي.

\* الحد الأقصى السنوي المسموح به لمتوسط تركيز ثاني أكسيد الكبريت هو 60 ميكروجرام/ متر مكعب ملاحظة: يوجد تعديلات على البيانات التاريخية من قبل المصدر.

28.2.6. المتوسط السنوي لتركيز ثاني أكسيد النيتروجين في الهواء المحيط حسب المنطقة

(ميكروجرام/ متر مكعب)

موقع المحطة	2014	2013	2010	2009
أبوظبي				
وسط المدينة - مدرسة خديجة	28.8	34.7	52.2	36.2
منطقة حضرية/ سكنية - مدرسة خليفة	27.8	32.1	40.0	41.7
جانب الطريق - شارع حمدان	47.7	56.7	47.9	49.3
منطقة حضرية/ سكنية - مدرسة بني ياس	32.5	31.3	30.9	27.1
منطقة صناعية - مصفح	53.3	49.3	59.3	53.8
منطقة صناعية- المفرق	49.8	41.2	-	-
منطقة حضرية/ سكنية - مدينة خليفة أ	34.7	25.6	-	-
منطقة حضرية/ سكنية - المقطع	42.0	31.0	-	-
العين				
منطقة حضرية/ سكنية - مدرسة العين	36.3	29.3	29.3	-
جانب الطريق - شارع العين	52.0	42.0	4.8	3.2
منطقة مرجعية - القوع	6.5	3.8	-	-
منطقة حضرية/ سكنية - سويحان	15.1	10.1	-	-
وسط المدينة - زاخر	28.4	29.0	-	-
منطقة حضرية/ سكنية - الطوية	20.5	18.4	-	-
الغربية				
منطقة حضرية/ سكنية - بدع زايد	17.0	19.8	17.6	15.7
شارع أبوظبي - طريف	26.4	17.9	-	-
منطقة صناعية - الرويس	28.7	21.2	-	-
وسط المدينة - مدرسة غياثي	16.8	12.7	11.0	17.1
منطقة مرجعية - واحة ليوا	4.6	2.7	3.5	3.0
منطقة صناعية مرجعية - حبشان	17.2	12.8	-	-

المصدر: هيئة البيئة - أبوظبي.

ملاحظة: يوجد تعديلات على البيانات التاريخية من قبل المصدر.

29.2.6. المتوسط السنوي لتكريز الأوزون الأرضي في الهواء المحيط حسب المنطقة

(ميكروجرام/ متر مكعب)

موقع المحطة	2014	2013	2010	2009
<b>أبوظبي</b>				
وسط المدينة - مدرسة خديجة	89.2	96.4	79.9	52.4
منطقة حضرية/ سكنية - مدرسة خليفة	94.3	71.1	64.7	49.5
منطقة حضرية/ سكنية - مدرسة بني ياس	103.9	72.5	81.8	48.5
منطقة حضرية/ سكنية - مدينة خليفة أ	102.6	116.1	-	-
منطقة حضرية/ سكنية - المقطع	78.5	102.2	-	-
<b>العين</b>				
منطقة حضرية/ سكنية - مدرسة العين	74.6	47.7	19.9	39.4
منطقة مرجعية - القوع	98.5	111.3	-	-
منطقة حضرية/ سكنية - سويحان	101.5	106.2	-	-
منطقة حضرية/ سكنية - الطوية	102.5	106.7	-	-
<b>الغربية</b>				
منطقة حضرية/ سكنية - بدع زايد	99.7	68.6	87.3	21.6
منطقة صناعية - الرويس	117.7	101.2	-	-
وسط المدينة - مدرسة غيائي	100.5	78.8	93.7	63.8
منطقة مرجعية - واحة ليوا	104.1	75.0	80.9	31.4
منطقة صناعية مرجعية - حبشان	96.6	113.1	-	-

المصدر: هيئة البيئة - أبوظبي.  
ملاحظة: يوجد تعديلات على البيانات التاريخية من قبل المصدر.

30.2.6. المتوسط السنوي لتكريز الأعبرة العالقة (10 ميكرون ) في الهواء المحيط حسب المنطقة

(ميكروجرام/ متر مكعب)

موقع المحطة	2014	2013	2010	2009
<b>أبوظبي</b>				
وسط المدينة - مدرسة خديجة	92.8	134.8	121.8	150.7
منطقة حضرية/ سكنية - مدرسة خليفة	82.5	136.7	74.3	100.6
جانب الطريق - شارع حمدان	123.5	106.6	143.1	148.6
منطقة حضرية/ سكنية - مدرسة بني ياس	67.8	144.7	189.3	70.2
منطقة صناعية - مصفح	142.3	163.7	226.7	203.3
منطقة صناعية- المفرق	163.8	196.7	-	-
منطقة حضرية/ سكنية - مدينة خليفة أ	83.5	142.0	-	-
منطقة حضرية/ سكنية - المقطع	112.6	124.8	-	-
<b>العين</b>				
منطقة حضرية/ سكنية - مدرسة العين	105.4	115.0	96.4	114.3
جانب الطريق - شارع العين	97.7	155.5	151.3	147.1
منطقة مرجعية - القوع	95.5	145.8	-	-
منطقة حضرية/ سكنية - سويحان	92.8	135.7	-	-
وسط المدينة - زاخر	94.2	79.8	-	-
منطقة حضرية/ سكنية - الطوية	100.6	130.3	-	-
<b>الغربية</b>				
منطقة حضرية/ سكنية - بدع زايد	98.7	146.2	102.3	146.5
شارع أبوظبي - طريف	132.4	104.1	-	-
منطقة صناعية - الرويس	121.9	76.8	-	-
وسط المدينة - مدرسة غيائي	95.7	143.9	128.4	143.6
منطقة مرجعية - واحة ليوا	110.9	133.3	153.0	147.6
منطقة صناعية مرجعية - حبشان	106.0	151.2	-	-

المصدر: هيئة البيئة - أبوظبي.  
ملاحظة: يوجد تعديلات على البيانات التاريخية من قبل المصدر.

31.2.6. المتوسط السنوي لتركيز أول أكسيد الكربون في الهواء المحيط حسب المنطقة

(مليجرام/ متر مكعب)

موقع المحطة	2014	2013	2010	2009
<b>أبوظبي</b>				
جانب الطريق - شارع حمدان	1.1	0.9	1.2	1.3
منطقة حضرية/ سكنية - المقطع	0.7	0.5	-	-
<b>العين</b>				
جانب الطريق - شارع العين	0.9	1.2	0.9	1.8
منطقة مرجعية - القوع	0.3	0.3	-	-
منطقة حضرية/ سكنية - سويحان	0.5	0.4	-	-
<b>الغربية</b>				
شارع أبوظبي - طريف	0.3	0.4	-	-
منطقة صناعية - الرويس	0.3	0.3	-	-

المصدر: هيئة البيئة - أبوظبي.  
ملاحظة: يوجد تعديلات على البيانات التاريخية من قبل المصدر.

32.2.6. المتوسط السنوي لمستويات الضوضاء حسب المنطقة

(ديسيبل)

موقع المحطة	2014	2013	2010	2009
<b>أبوظبي</b>				
وسط المدينة - مدرسة خديجة	-	67.5	57.4	57.6
منطقة حضرية/ سكنية - مدرسة خليفة	42.8	58.4	53.0	52.3
جانب الطريق - شارع حمدان	65.7	68.3	66.6	65.5
منطقة حضرية/ سكنية - مدرسة بني ياس	50.2	52.0	53.1	51.0
منطقة صناعية - مصفح	60.7	69.0	48.3	49.6
منطقة صناعية- المفرق	53.0	60.2	-	-
منطقة حضرية/ سكنية - مدينة خليفة أ	49.7	60.1	-	-
منطقة حضرية/ سكنية - المقطع	49.3	53.7	-	-
<b>العين</b>				
منطقة حضرية/ سكنية - مدرسة العين	51.5	55.8	48.9	62.1
جانب الطريق - شارع العين	62.0	64.1	61.6	49.7
منطقة مرجعية - القوع	51.5	54.4	-	-
وسط المدينة - زاخر	49.1	54.9	-	-
منطقة حضرية/ سكنية - الطوية	51.7	56.7	-	-
<b>الغربية</b>				
منطقة حضرية/ سكنية - بدع زايد	45.5	53.8	-	54.3
شارع أبوظبي - طريف	61.1	65.8	-	-
منطقة صناعية - الرويس	53.2	55.6	-	-
وسط المدينة - مدرسة غياثي	54.8	61.3	50.6	50.7
منطقة مرجعية - واحة ليوا	45.3	50.8	50.6	53.7
منطقة صناعية مرجعية - حبشان	55.1	59.7	-	-

المصدر: هيئة البيئة - أبوظبي.  
ملاحظة: يوجد تعديلات على البيانات التاريخية من قبل المصدر.

### 33.2.6. انبعاثات ثاني أكسيد الكبريت - قطاع النفط والغاز

(طن)

قطاع العمل	2014	2013	2010	2005
المجموع	322,798	217,925	219,022	262,539
الاستكشاف والإنتاج	265,845	160,176	153,500	103,516
شركات عاملة مستقلة	43,999	41,773	52,790	*
الخدمات المشتركة	184.0	196.5	74.0	**
التسويق والتكرير	12,376	15,356	12,318	10,040
معالجة الغاز	*	*	*	148,743
البتروكيماويات	393.9	423.0	340.0	240.0

المصدر: شركة بترول أبوظبي الوطنية - أدنوك.

\* ضمن الاستكشاف والإنتاج.

\*\* قطاع عمل جديد.

### 34.2.6. انبعاثات أكاسيد النيتروجين - قطاع النفط والغاز

(طن)

قطاع العمل	2014	2013	2010	2005
المجموع	56,708	66,597	58,901	56,225
الاستكشاف والإنتاج	36,771	32,460	29,288	16,655
شركات عاملة مستقلة	2,324	2,370	2,336	*
الخدمات المشتركة	1,394	1,465	802.0	**
التسويق والتكرير	11,199	26,707	23,430	17,795
معالجة الغاز	*	*	*	20,263
البتروكيماويات	5,019	3,595	3,045	1,512

المصدر: شركة بترول أبوظبي الوطنية - أدنوك.

\* ضمن الاستكشاف والإنتاج.

\*\* قطاع عمل جديد.

### 35.2.6. انبعاثات المركبات العضوية المتطايرة - قطاع النفط والغاز

(طن)

قطاع العمل	2014	2013	2010	2005
المجموع	68,886	72,453	62,170	64,915
الاستكشاف والإنتاج	58,768	60,296	51,464	47,490
شركات عاملة مستقلة**	1,058	1,138	1,166	*
التسويق والتكرير	8,004	10,167	7,808	8,222
معالجة الغاز	*	*	*	8,503
البتروكيماويات	1,056	851.7	1,732	700.0

المصدر: شركة بترول أبوظبي الوطنية - أدنوك.

\* ضمن الاستكشاف والإنتاج.

\*\* يشمل قطاع الخدمات المشتركة ابتداءً من عام 2012.

### 36.2.6. الانبعاثات الكلية لملوثات الهواء - قطاع النفط والغاز

(طن)

الملوث	2014	2013	2010	2005
المجموع	448,392	356,975	340,093	383,679
ثاني أكسيد الكبريت	322,798	217,925	219,022	262,539
أكاسيد النيتروجين	56,708	66,597	58,901	56,225
المركبات العضوية المتطايرة	68,886	72,453	62,170	64,915

المصدر: شركة بترول أبوظبي الوطنية - أدنوك.

### الشكل 6.2.6. الانبعاثات الكلية لملوثات الهواء - قطاع النفط والغاز

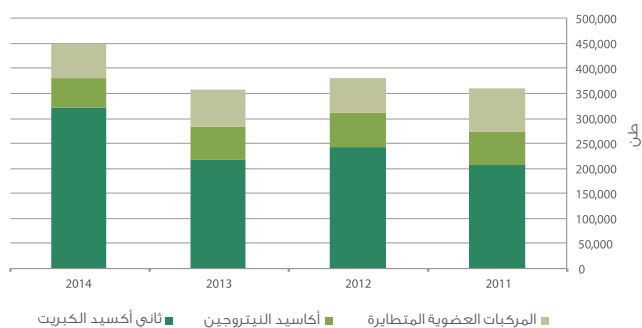

المصدر: شركة بترول أبوظبي الوطنية - مركز الإحصاء - أبوظبي.

37.2.6. نصيب الفرد من الانبعاثات الكلية الملوثة للهواء - قطاع النفط والغاز

(طن)

الملوث	2014	2013	2010	2005
المجموع	0.17	0.15	0.16	0.28

ثاني أكسيد الكبريت	0.12	0.09	0.10	0.19
أكاسيد النيتروجين	0.02	0.03	0.03	0.04
المركبات العضوية المتطايرة	0.03	0.03	0.03	0.05

المصدر: شركة بترول أبوظبي الوطنية - أدنوك، مركز الإحصاء - أبوظبي.

38.2.6. انبعاثات ثاني أكسيد الكربون - قطاع النفط والغاز

(مليون طن)

قطاع العمل	2014	2013	2010	2006
المجموع	30.0	26.6	23.0	23.0

الاستكشاف والإنتاج *	17.7	16.3	15.0	16.0
شركات عاملة مستقلة **	1.0	1.1	1.0	1.0
التسويق والتكرير	6.3	6.0	4.0	5.0
البتروكيماويات	5.0	3.3	3.0	1.0

المصدر: شركة بترول أبوظبي الوطنية - أدنوك.  
\* ضمن الاستكشاف والإنتاج  
\*\* يشمل قطاع الخدمات المشتركة

39.2.6. نصيب الفرد من انبعاثات ثاني أكسيد الكربون - قطاع النفط والغاز

(طن)

قطاع العمل	2014	2013	2010	2006
المجموع	11.4	10.6	11.0	15.4

الاستكشاف والإنتاج	6.7	6.5	7.2	10.7
شركات عاملة مستقلة	0.4	0.4	0.5	0.7
التسويق والتكرير	2.4	2.4	1.9	3.3
البتروكيماويات	1.9	1.3	1.4	0.7

المصدر: شركة بترول أبوظبي الوطنية - مركز الإحصاء - أبوظبي.

40.2.6. انبعاثات ثاني أكسيد الكبريت - قطاع إنتاج الماء والكهرباء

(طن)

المصدر	2014	2013	2010	2005
المجموع	1,150.1	1,274.0	4,240.0	1,141.1

الشركة العربية للطاقة	401.2	430.5	2,314.0	841.0
شركة الشويحات سي إم إس للطاقة	268.0	245.0	372.8	108.0
شركة الإمارات سي إم إس للطاقة	54.8	76.5	215.8	173.8
شركة الخليج توتال تراكتيل للطاقة	23.1	20.7	21.0	15.6
شركة الطويلة - آسيا للطاقة	237.0	265.0	1,309.7	-
محطة المرفأ للطاقة والتحليلة	21.2	61.2	6.7	2.3
محطة مدينة زايد للطاقة	-	-	-	0.3
شركة الربوس للطاقة	144.7	175.2	-	-

المصدر: هيئة مياه وكهرباء أبوظبي.

41.2.6. انبعاثات أكاسيد النيتروجين - قطاع إنتاج الماء والكهرباء

(طن)

المصدر	2014	2013	2010	2005
المجموع	11,035.0	13,391.4	13,481.1	25,161.3

الشركة العربية للطاقة	2,921.1	3,800.5	4,759.0	18,510.0
شركة الشويحات سي إم إس للطاقة	2,098.0	2,385.0	2,927.1	889.0
شركة الإمارات سي إم إس للطاقة	247.5	547.9	545.8	831.2
شركة الخليج توتال تراكتيل للطاقة	1,868.4	2,333.0	2,724.0	1,958.0
شركة الطويلة - آسيا للطاقة	2,319.0	2,042.0	2,350.8	2,368.0
محطة المرفأ للطاقة والتحليلة	321.0	634.5	174.4	526.3
محطة مدينة زايد للطاقة	-	-	-	78.8
شركة الربوس للطاقة	1,260.1	1,648.5	-	-

المصدر: هيئة مياه وكهرباء أبوظبي.

#### 42.2.6. انبعاثات المركبات العضوية المتطايرة - قطاع إنتاج الماء والكهرباء

(طن)

المصدر	2014	2013	2010	2005
المجموع	237.2	219.8	189.0	167.1
شركة الخليج توتال تراكتيل للطاقة	212.1	190.1	189.0	143.3
محطة المرفأ للطاقة والتحلية	25.0	29.7	-	20.7
محطة مدينة زايد للطاقة	-	-	-	3.1

المصدر: هيئة مياه وكهرباء أبوظبي.

#### 43.2.6. الانبعاثات الكلية لملوثات الهواء - قطاع إنتاج الماء والكهرباء

(طن)

الملوث	2014	2013	2010	2005
المجموع	12,422.3	15,356.6	17,910.1	26,469.4
ثاني أكسيد الكبريت	1,150.1	1,745.4	4,240.0	1,141.1
أكاسيد النيتروجين	11,035.0	13,391.4	13,481.1	25,161.3
المركبات العضوية المتطايرة	237.2	219.8	189.0	167.1

المصدر: هيئة مياه وكهرباء أبوظبي.

#### الشكل 7.2.6. الانبعاثات الكلية لملوثات الهواء - قطاع إنتاج الماء والكهرباء

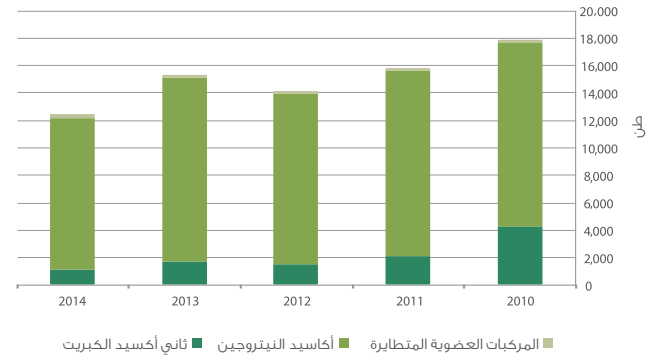

المصدر: مركز الإحصاء أبوظبي.

#### 44.2.6. انبعاثات ثاني أكسيد الكربون - قطاع إنتاج الماء والكهرباء

(مليون طن)

المصدر	2014	2013	2010	2005
المجموع	30.0	29.6	27.1	19.8
الشركة العربية للطاقة	6.7	7.1	8.0	7.3
شركة الشويحات سي إم إس للطاقة	5.0	4.9	5.3	2.3
شركة الإمارات سي إم إس للطاقة	2.8	2.5	2.5	2.7
شركة الخليج توتال تراكتيل للطاقة	4.5	4.1	4.1	3.0
شركة الطويلة - آسيا للطاقة	8.3	7.9	7.2	4.0
محطة المرفأ للطاقة والتحلية	0.0	0.0	0.0	0.5
محطة مدينة زايد للطاقة	-	-	-	0.1
شركة الرويس للطاقة	2.6	3.0	-	-

المصدر: هيئة مياه وكهرباء أبوظبي.

#### 45.2.6. انبعاثات أخرى - قطاع إنتاج الماء والكهرباء

(طن)

الملوث	2014	2013	2010	2005
أول أكسيد الكربون	6,933.6	7,375.4	5,236.3	3,505.7
الرماد	0.02	0.02	0.02	0.02
الميثان	99.2	79.5	79.0	69.9
أكسيد النيتروز	24.7	22.1	4,821.9	18,526.7

المصدر: هيئة مياه وكهرباء أبوظبي.

أدى النمو المتسارع للاقتصاد والزراعة والتزايد السكاني الكبير في إمارة أبوظبي إلى زيادة كبيرة في استهلاك المياه من مصادرها المختلفة، حيث بلغ معدّل الاعتماد على موارد المياه غير التقليدية مثل المياه المحلاة ومياه الصرف الصحي المعالجة المعاد استخدامها في ازدياد، وذلك لملاءم اختلال التوازن بين العرض والطلب.

واحتلت منطقة أبوظبي المرتبة الأولى في إنتاج مياه الصرف الصحي المعالجة بنسبة بلغت 74% من إجمالي مياه الصرف الصحي المعالجة للإمارة في عام 2014، في حين كانت المنطقة الغربية الأقل إنتاجاً في هذا الصدد، بإنتاج بلغ 4% فقط من إجمالي المياه المعالجة.

#### 46.2.6 إجمالي موارد المياه غير التقليدية حسب النوع

(مليون متر مكعب)

النوع	2014	2013	2010	2005
<b>المجموع</b>	<b>1,318.0</b>	<b>1,236.3</b>	<b>999.3</b>	<b>770.0</b>
استهلاك المياه المحلاة	1,126.3	1,082.5	873.0	667.0
مياه الصرف الصحي المعالجة المعاد استخدامها	191.7	153.8	126.3	103.0

المصدر: مركز الإحصاء - أبوظبي.

#### 47.2.6 كمية مياه الصرف الصحي المعالجة حسب المنطقة

(مليون متر مكعب)

المنطقة	2014	2013	2010	2005
<b>المجموع</b>	<b>312.9</b>	<b>283.0</b>	<b>246.5</b>	<b>148.3</b>
أبوظبي	231.3	209.4	183.0	113.9
العين	67.6	59.1	54.8	33.0
الغربية	14.0	14.5	8.8	1.4

المصدر: شركة أبوظبي لخدمات الصرف الصحي.

#### 48.2.6 كمية مياه الصرف الصحي المعالجة المعاد استخدامها حسب المنطقة

(مليون متر مكعب)

المنطقة	2014	2013	2010	2005
<b>المجموع</b>	<b>191.7</b>	<b>153.8</b>	<b>126.3</b>	<b>103.0</b>
أبوظبي	115.6	86.5	65.5	69.7
العين	66.0	58.0	52.0	31.9
الغربية	10.1	9.3	8.8	1.4

المصدر: شركة أبوظبي لخدمات الصرف الصحي.

#### 49.2.6 إجمالي طاقة محطات معالجة مياه الصرف الصحي حسب المنطقة

(مليون متر مكعب)

المنطقة	2014	2013	2010	2005
<b>المجموع</b>	<b>466.8</b>	<b>470.5</b>	<b>437.0</b>	<b>135.8</b>
أبوظبي	369.9	344.4	360.3	95.9
العين	81.7	112.7	65.4	29.4
الغربية	15.2	13.4	11.3	10.5

المصدر: شركة أبوظبي لخدمات الصرف الصحي.

#### 50.2.6 إجمالي طاقة محطات المعالجة التقليدية للصرف الصحي حسب المنطقة

(مليون متر مكعب)

المنطقة	2014	2013	2010	2005
<b>المجموع</b>	<b>461.6</b>	<b>469.3</b>	<b>414.4</b>	<b>134.4</b>
أبوظبي	365.4	343.8	343.8	95.9
العين	81.3	112.3	59.5	29.2
الغربية	14.9	13.1	11.1	9.3

المصدر: شركة أبوظبي لخدمات الصرف الصحي.

#### 51.2.6 إجمالي طاقة محطات المعالجة غير التقليدية للصرف الصحي حسب المنطقة

(مليون متر مكعب)

المنطقة	2014	2013	2010	2005
<b>المجموع</b>	<b>5.2</b>	<b>1.2</b>	<b>22.6</b>	<b>1.4</b>
أبوظبي	4.6	0.6	16.4	-
العين	0.4	0.4	5.9	0.2
الغربية	0.3	0.3	0.3	1.2

المصدر: شركة أبوظبي لخدمات الصرف الصحي.

يزداد الاهتمام بإدارة النفايات ومعالجتها مع زيادة التمتع الاقتصادي والبشرية. ويشير مصطلح إدارة النفايات إلى عمليات الجمع والنقل والفرز والمعالجة والتخلص من النفايات الناتجة من النشاطات البشرية والاقتصادية بهدف تقليل آثارها على البيئة والصحة والمظهر الحضاري.

بلغ إجمالي كمية النفايات المولدة في إمارة أبوظبي نحو 9.9 مليون طن في عام 2014 أي بمعدل 27 ألف طن يومياً، وشكلت نفايات الإنشاءات والهدم نسبة 46%.

52.2.6. كمية النفايات الصلبة غير الخطرة الناشئة حسب نشاط المصدر والمنطقة، 2014 (طن)

المصدر	المجموع	أبوظبي	العين	الغربية
المجموع	9,918,237	6,729,706	1,429,901	1,758,630
المتوسط اليومي	27,174	18,438	3,918	4,818
نفايات الإنشاءات والهدم	4,587,301	2,436,958	780,623	1,369,720
نفايات صناعية وتجارية	3,297,147	3,290,399	2,124	4,624
نفايات زراعية	561,991	52,785	295,022	214,184
نفايات بلدية	1,298,955	787,279	342,999	168,677
أخرى*	172,843	162,285	9,133	1,425

المصدر: مركز إدارة النفايات - أبوظبي، أدنوك.

\* تشمل النفايات الصلبة من معالجة مياه الصرف الصحي ونفايات قطاع النفط والغاز.

الشكل 8.2.6. التوزيع النسبي لكمية النفايات الصلبة غير الخطرة الناشئة حسب المنطقة، 2014

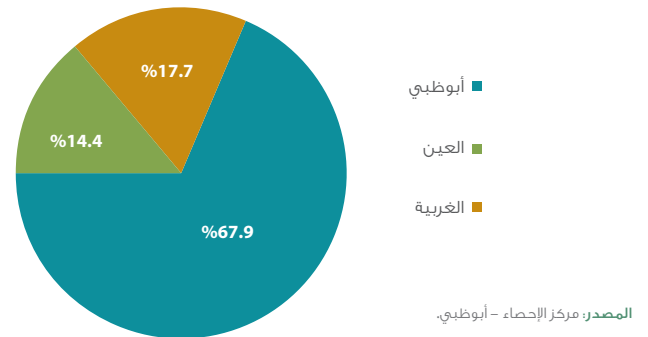

المصدر: مركز الإحصاء - أبوظبي.

يعدّ مجالاً السلامة الغذائية والصحة والسلامة المهنية من أهم المجالات التي توليها حكومة إمارة أبوظبي اهتماماً كبيراً. وخلال عام 2013 أصيب حوالي 2,000 شخص بأمراض منقولة عن طريق الغذاء وحالات تسمّم غذائي ناجمة عن تناول الأغذية أو المشروبات الملوّثة بالبكتيريا والفيروسات، وتعدّ نسبة الأشخاص الذين أصيبوا بالتسمّم الغذائي هي الأعلى، حيث وصلت نحو 63% من إجمالي عدد الأشخاص، ثم تليها التهاب الكبد الفيروسي أ بنسبة 14%.

وقد بلغ عدد الوفيات من حالات التسمّم الغذائي 24 حالة وقل إجمالي حالات التسمّم الغذائي والإصابة بأمراض منقولة عن طريق الغذاء إلى 1,949 حالة. وفي مجال الصحة والسلامة المهنية سجل قطاع النفط والغاز نحو 8 حالات وفاة في 2014 مقارنة ب 11 حالة في 2013. وفي قطاع الماء والكهرباء فقد تم تسجيل 9 حالات وفاة في 2014 مقارنة ب حالة وفاة واحدة فقط في عام 2013.

53.2.6. عدد حالات التسمّم الغذائي والأمراض المنقولة عن طريق الغذاء حسب النوع

النوع	2010	2011	2012	2013
المجموع	1,259	1,356	2,107	1,949
تسمّم السالمونيلا	90	-	-	-
أنواع أخرى من التسمّم الغذائي	471	667	1,147	1,237
حمى التيفويد	335	394	443	248
التهاب الكبد الفيروسي أ	193	138	279	271
الجيارديا	55	82	103	94
الزحار الباسيلي	51	-	-	-
الزحار البكتيري	-	-	-	-
الباراتيفويد	12	-	-	-
داء البروسيلات	52	75	135	99
أخرى	-	-	-	-

المصدر: هيئة الصحة - أبوظبي.

الشكل 9.2.6. عدد حالات التسمّم في كل 100,000 فرد حسب نوع التسمّم الغذائي

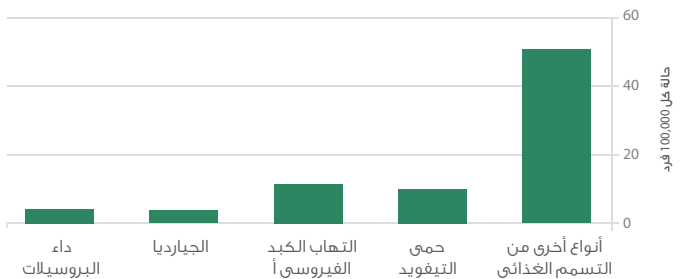

المصدر: مركز الإحصاء - أبوظبي.

54.2.6 عدد حوادث الصحة والسلامة المهنية - قطاع النفط والغاز

البيان	2014	2013	2010	2005
حوادث الوفيات	8	11	4	6
الوفيات غير القابلة للتسجيل	32	43	11	-
حوادث العجز	-	-	0	0
الحوادث المهذرة للوقت	60	66	66	53
الحالات المعالجة طبياً	-	-	144	123
حالة يوم عمل محدود	-	-	58	41
حوادث السفر	-	-	-	-
حدوث الأمراض المهنية	589	497	-	-
حوادث المرور على الطرق	-	-	177	171
حالات على وشك الحدوث	-	-	30,186	-

المصدر: شركة بترو أبوظبي الوطنية - أدنوك.

56.2.6 عدد حوادث الصحة والسلامة المهنية - قطاع إنتاج الماء والكهرباء

البيان	2014	2013	2010	2005
حوادث الوفيات	9	1	6	1
الوفيات غير القابلة للتسجيل	0	0	0	0
حوادث العجز	0	0	1	0
الحوادث المهذرة للوقت	30	20	22	9
الحالات المعالجة طبياً	22	24	472	5
حالة يوم عمل محدود	2	6	1	0
حوادث السفر	0	0	0	0
الحوادث الخطيرة المسجلة	8	9	4	0
حدوث الأمراض المهنية	0	0	0	0
حوادث المرور على الطرق	0	7	3	44
حالات على وشك الحدوث	1,587	1,813	596	47

المصدر: هيئة مياه وكهرباء أبوظبي.

55.2.6 معدل الإصابات والحوادث المسجلة لكل مليون ساعة عمل - قطاع النفط والغاز

البيان	2014	2013	2010	2005
عدد ساعات العمل (مليون ساعة)	533.9	710.4	355.0	171.0
معدل تكرار الإصابات المهذرة للوقت	0.1	0.1	0.2	0.3
معدل تكرار الحالات المسجلة	-	-	0.8	1.3
معدل حوادث الوفاة (لكل 100 مليون ساعة عمل)	1.5	1.6	1.1	3.5

المصدر: شركة بترو أبوظبي الوطنية - أدنوك.

57.2.6 معدل الإصابات والحوادث المسجلة لكل مليون ساعة عمل - قطاع إنتاج الماء والكهرباء

البيان	2014	2013	2010	2005
عدد ساعات العمل (مليون ساعة)	72.3	82.9	42.1	9.9
معدل تكرار الإصابات المهذرة للوقت	0.4	0.2	0.5	0.9
معدل شدة الإصابة المهذرة للوقت	12.0	4.1	17.1	2.1
معدل تكرار الحالات المسجلة *	0.8	0.3	11.3	0.1

المصدر: هيئة مياه وكهرباء أبوظبي  
\*يشمل معدل حوادث الوفاة حتى عام 2013

## 3.6. الطاقة والمياه

### النفط والغاز

يوفر هذا القسم بيانات إحصائية عن إنتاج واستخدام النفط الخام والغاز الطبيعي، بالإضافة إلى بيانات عن الإنتاج المحلي ومبيعات المنتجات البترولية المكررة. ويعكس ذلك النجاح والمكانة المميزة التي وصلت إليها إمارة أبوظبي في جميع أنحاء العالم في مجال النفط والغاز.

منذ أن اكتُشف النفط بكميات تجارية لأول مرة في إمارة أبوظبي عام 1958 أصبحت الإمارة أحد المنتجين الرئيسيين للنفط على مستوى العالم. وقد تبنت حكومة أبوظبي سياسة طويلة الأمد لتنويع قاعدة الأنشطة الاقتصادية وزيادة مساهمة الأنشطة غير النفطية في الإمارة. ويعدّ هذا التنويع هو الضمانة الحقيقية للتنمية المستدامة.

بلغ الإنتاج السنوي للنفط الخام 1,002,179 ألف برميل لعام 2014، ما يمثل ارتفاعاً بنسبة 0.5% عن عام 2013، في حين زاد إنتاج الغاز الطبيعي بنسبة 1.6% ليصبح 2,799,202 مليون قدم مكعب عام 2014، بينما بلغ إنتاج المنتجات البترولية المكررة 21,657 ألف طن متري عام 2014.

### 3.3.6 إنتاج الغاز الطبيعي

(مليون قدم مكعب)

البيان	2014	2013	2010	2005
الإنتاج				
الإنتاج السنوي	2,799,202	2,756,207	2,174,057	2,069,550
الإنتاج اليومي	7,669	7,551	5,956	5,670

المصدر: شركة بترول أبوظبي الوطنية - أدنوك

### 4.3.6 إنتاج وصادرات منتجات الغاز الطبيعي المسال

(ألف طن متري)

نوع المنتج	2014		2013	
	الإنتاج	الصادرات	الإنتاج	الصادرات
المجموع	21,754	19,821	20,003	16,818
غاز طبيعي مسال	6,050	5,856	5,531	5,441
بروبان	5,146	4,509	4,885	3,672
بوتان	4,627	4,089	4,447	3,375
بننتان (+)	3,352	2,876	3,024	2,143
أخرى (كبريت)	2,579	2,490	2,117	2,187

المصدر: شركة بترول أبوظبي الوطنية - أدنوك  
ملاحظة: لا يتضمن المكثفات

### 5.3.6 أسعار منتجات الغاز الطبيعي المسال

(دولار / طن متري)

نوع المنتج	2014	2013	2010	2005
غاز طبيعي مسال	853	889	565	283
بروبان	786	898	698	388
بوتان	804	901	705	392
بننتان (+)	851	947	708	464
أخرى (كبريت)	139	190	146	75

المصدر: شركة بترول أبوظبي الوطنية - أدنوك

### 1.3.6 إنتاج وصادرات النفط الخام

(ألف برميل)

البيان	2014	2013	2010	2005
الإنتاج				
الإنتاج السنوي	1,002,179	996,928	825,291	818,330
المتوسط اليومي	2,746	2,731	2,261	2,242
الصادرات				
الصادرات السنوية	808,131	920,687	744,525	749,080
المتوسط اليومي	2,214	2,522	2,040	2,052
مجموع الآبار المنتجة للنفط	2,491	2,751	1,962	-

المصدر: شركة بترول أبوظبي الوطنية - أدنوك  
ملاحظة: الإنتاج لا يتضمن المكثفات

### 2.3.6 أسعار خامات النفط حسب نوع الخام

(دولار للبرميل)

نوع الخام	2014	2013	2010	2005
خام مريان	99.3	110.1	79.2	53.1
خام أم الشيف	108.6	109.5	78.7	52.5
خام زاكم السفلي	109.2	109.9	79.0	53.1
خام زاكم العلوي	96.9	107.1	77.3	49.0
متوسط السعر	103.5	109.2	78.5	51.9

المصدر: شركة بترول أبوظبي الوطنية - أدنوك

### الشكل 1.3.6. أسعار منتجات الغاز الطبيعي المسال

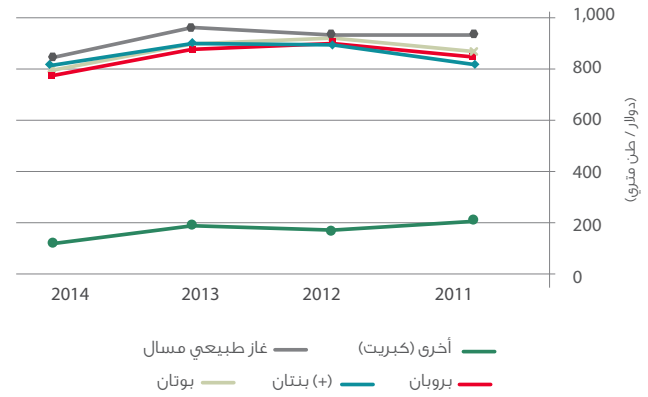

المصدر: شركة بترو أبوظبي الوطنية - أدنوك

### 7.3.6 إنتاج المشتقات البترولية المكررة

(ألف طن متري)

نوع المنتج	2014	2013	2010	2005
المجموع	21,657	21,516	19,223	17,986
غاز البترول المسال	618	591	579	488
بنزين خال من الرصاص	2,371	3,056	2,284	1,429
نفثا	5,048	4,912	4,813	4,669
وقود طائرات / كيروسين	6,162	6,866	5,684	5,494
زيت الغاز / ديزل	4,482	4,477	4,775	4,217
زيت الوقود الثقيل / بقايا زيوت ثقيلة	2,927	1,564	1,048	1,689
الكبريت	49	50	39	-

المصدر: شركة بترو أبوظبي الوطنية - أدنوك

### 6.3.6 الإنتاج والمبيعات المحلية للمنتجات البترولية المكررة

(ألف طن متري)

البيان	2014	2013	2010	2005
<b>الإنتاج</b>				
كمية الإنتاج السنوي	21,657	21,516	19,223	17,986
المتوسط اليومي	59.33	58.95	52.67	49.28
<b>المبيعات المحلية</b>				
كمية المبيعات المحلية السنوية	10,653	10,985	10,091	3,473
المتوسط اليومي	29.18	30.10	27.65	9.52
<b>الصادرات</b>				
كمية الصادرات السنوية	8,658	10,003	8,288	11,035
المتوسط اليومي	23.7	27.4	22.7	30.2
مدخلات النفط الخام و المكثفات (ألف برميل / يومي)	449	470	427	-
الطاقة التصميمية للتكرير (ألف برميل / يومي)	505	505	505	480

المصدر: شركة بترو أبوظبي الوطنية - أدنوك

### الشكل 2.3.6. إنتاج المشتقات البترولية المكررة، 2014

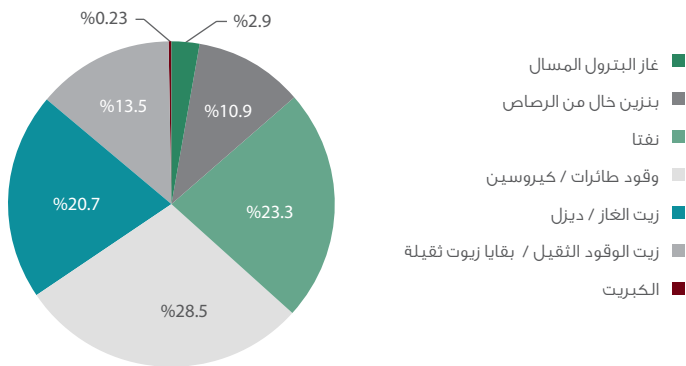

المصدر: شركة بترو أبوظبي الوطنية - أدنوك

### 8.3.6 المبيعات المحلية من المنتجات البترولية المكررة

(ألف طن متري)

نوع المنتج	2013		2014	
	إمارة أبوظبي	الإمارات الأخرى	إمارة أبوظبي	الإمارات الأخرى
المجموع	8,589	2,396	8,661	1,991
غاز البترول المسال	168	-	187	-
بنزين خال من الرصاص	3,027	-	2,681	-
وقود طائرات / كيروسين	2,139	847	2,572	675
زيت الغاز / ديزل	3,242	404	3,220	344
زيت الوقود الثقيل / بقايا زيوت ثقيلة	13	1,145	0	973

المصدر: شركة بترول أبوظبي الوطنية - أدنوك

### 9.3.6 صادرات المنتجات البترولية المكررة

(ألف طن متري)

نوع المنتج	2010	2013	2014
المجموع	8,288	10,003	8,658
نفثا	4,269	4,833	4,850
وقود طائرات / كيروسين	3,219	3,789	2,523
زيت الغاز / ديزل	679	964	713
زيت الوقود الثقيل / بقايا زيوت ثقيلة	121	417	572

المصدر: شركة بترول أبوظبي الوطنية - أدنوك

\* صادرات بقايا زيوت ثقيلة فقط

### 10.3.6 أسعار صادرات المنتجات البترولية المكررة

(دولار / طن متري)

نوع المنتج	2005	2010	2013	2014
نفثا	479	707	915	862
وقود طائرات / كيروسين	484	720	977	933
زيت الغاز / ديزل	447	676	933	889
زيت الوقود الثقيل / بقايا زيوت ثقيلة	263	474	647	632

المصدر: شركة بترول أبوظبي الوطنية - أدنوك  
\* أسعار صادرات بقايا زيوت ثقيلة فقط

### الشكل 3.3.6. أسعار صادرات المنتجات البترولية المكررة

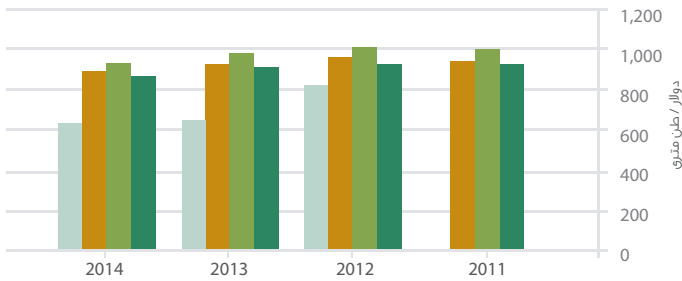

■ نفثا ■ وقود طائرات / كيروسين ■ زيت الغاز / ديزل ■ زيت الوقود الثقيل / بقايا زيوت ثقيلة

المصدر: شركة بترول أبوظبي الوطنية - أدنوك

12.3.6. استهلاك الكهرباء حسب المنطقة

(ميغاوات / ساعة)

المنطقة	2014	2013	2010	2005
الاستهلاك الكلي*	52,841,037	49,266,569	39,173,140	25,423,862
أبوظبي	32,575,456	30,560,312	24,850,010	16,158,411
العين	10,390,745	9,736,976	9,081,380	6,849,131
المنطقة الغربية	9,874,836	8,969,281	5,241,750	2,416,320

المصدر: شركة أبوظبي للماء والكهرباء

\* الاستهلاك يشمل الاستهلاك الداخلي للمحطات بالإضافة إلى المفقود عبر الشبكة

الشكل 4.3.6. استهلاك الكهرباء حسب المنطقة

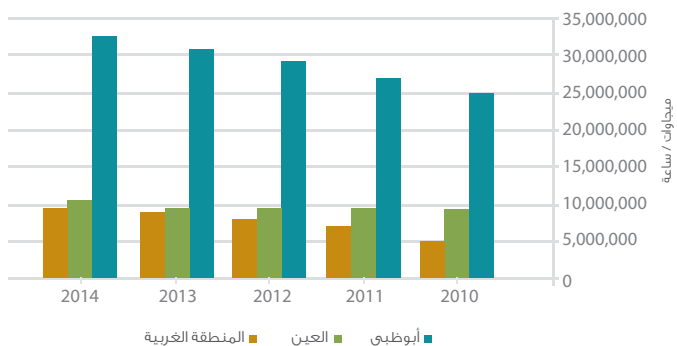

المصدر: شركة أبوظبي للماء والكهرباء

يحتوي هذا القسم من الكتاب الإحصائي على إحصاءات الكهرباء والمياه المحلّة، منها، الإنتاج والاستهلاك والقدرة الإنتاجية وكميات الوقود المستخدم في الإنتاج وخطوط النقل في كل من منطقة أبوظبي ومنطقة العين والمنطقة الغربية، ويلعب قطاع الكهرباء والمياه دوراً أساسياً في خطط النمو الاقتصادي للإمارة حيث يعمل القطاع على توفير الخدمات الضرورية لدعم عملية النمو الاقتصادي والاجتماعي في الإمارة.

شهد قطاع الكهرباء والمياه تطوراً ملحوظاً وذلك بعد صدور قانون إنشاء هيئة مياه وكهرباء أبوظبي في مارس 1998، وهي جهة إشرافية علينا تشرف على تطوير نشاط الكهرباء والمياه وتنظيمه وتقوم بتنفيذ السياسات الحكومية في هذا الشأن.

ونتيجة الطلب المتزايد والتوسّعين العمراني والصناعي اللذين تشهدهما الإمارة، بلغ إنتاج الكهرباء عام 2014 ما يقارب 58,354 جيغا واط/ساعة أي ارتفع بنسبة 12.3% عن عام 2013، وكانت كمية المياه المحلّة المتوافرة في إمارة أبوظبي 253,264 مليون جالون بريطاني عام 2014، أي ارتفعت بنسبة 3.5% عن عام 2013.

11.3.6. إحصاءات الطاقة الكهربائية

(ميغاوات / ساعة)

البيان	2014	2013	2010	2005
الطاقة الكهربائية المولدة عن طريق الشركات	58,342,545	51,936,813	41,712,189	25,423,723
المحول من شركتي إيمال وتكرير	11,802	27,982	146,594	139
<b>الإجمالي</b>	<b>58,354,347</b>	<b>51,964,795</b>	<b>41,858,783</b>	<b>25,423,862</b>
الطاقة الكهربائية المصدرة من إمارة أبوظبي	5,513,310	2,698,226	2,685,643	-
الطاقة الكهربائية المستهلكة في إمارة أبوظبي*	52,841,037	49,266,569	39,173,140	25,423,862
نصيب الفرد من الكهرباء المستهلكة	19.89	19.77	18.7	18.5
قدرة توليد الكهرباء (ميغاوات)	12,571	10,917	9,247	7,242

المصدر: شركة أبوظبي للماء والكهرباء

\* الاستهلاك يشمل الاستهلاك الداخلي للمحطات بالإضافة إلى المفقود عبر الشبكة

13.3.6. التوزيع النسبي لاستهلاك الكهرباء حسب القطاع

(%)

القطاع	2014	2013	2010	2007
المجموع	100.0	100.0	100.0	100.0
المنزلي	29.4	29.9	35.9	45.3
التجاري	30.2	30.0	32.1	29.2
الحكومي	24.7	24.1	16.1	17.4
الزراعة	5.4	5.6	8.2	7.1
الصناعة	10.0	9.7	7.2	0.2
أخرى	0.4	0.7	0.6	0.8

المصدر: شركة أبوظبي للتوزيع، شركة العين للتوزيع

ملاحظة: تم أخذ قراءة العداد بشكل تراكمي من عام 2008 إلى عام 2011 للمنطقة العربية (المرافق)

14.3.6. التوزيع النسبي لاستهلاك الكهرباء حسب المنطقة والقطاع، 2014

(%)

القطاع	أبوظبي	العين	المنطقة الغربية	المجموع
المنزلي	63.7	29.7	6.6	100.0
التجاري	83.7	13.0	3.3	100.0
الحكومي	48.3	15.9	35.8	100.0
الزراعة	8.5	65.4	26.2	100.0
الصناعة	69.0	9.5	21.5	100.0
أخرى	83.9	6.2	9.9	100.0

المصدر: شركة أبوظبي للتوزيع، شركة العين للتوزيع

15.3.6. استهلاك الوقود في نشاط الكهرباء والمياه

البيان	2014	2013	2010	2005
غاز طبيعي (مليون قدم مكعب)	618,009	565,062	450,850	356,621
نפט خام (ألف جالون بريطاني)	6	1	134,935	7,924
زيت الغاز (ألف جالون بريطاني)	6,708	5,372	81,202	3,368
زيت الوقود (ألف جالون بريطاني)	-	-	25	8

المصدر: شركة أبوظبي للماء والكهرباء

16.3.6. استهلاك الوقود في نشاط الكهرباء والمياه

(بليون وحدة حرارية بريطانية)

البيان	2014	2013	2010	2005
المجموع	634,974	588,794	502,487	372,818
غاز طبيعي	633,862	587,905	467,126	370,973
نפט خام	0.9	0.1	21,918	1,287
زيت الغاز	1,110	889	13,439	557
زيت الوقود	-	-	4	1

المصدر: شركة أبوظبي للماء والكهرباء

17.3.6. إنتاج واستهلاك المياه المحلاة والطاقة الإنتاجية المخطط لبلوغها

(مليون جالون بريطاني)

البيان	2014	2013	2010	2005
كمية المياه المحلاة المتوفرة	253,264	244,666	211,793	163,241
الإنتاج	203,238	198,048	183,561	140,100
الإمداد من محطة الفجيرة	50,026	46,618	28,232	23,141
الاستهلاك	248,085	238,123	192,028	146,727
الاستهلاك اليومي	680	652	526	402
متوسط حصة الفرد من الاستهلاك اليومي (جالون)	256	262	251	293
الطاقة التصميمية للمياه المحلاة (مليون جالون/يوم)	916	916	815	652

المصدر: شركة أبوظبي للماء والكهرباء

### الشكل 5.3.6. استهلاك وكمية المياه المحلاة المتوفرة

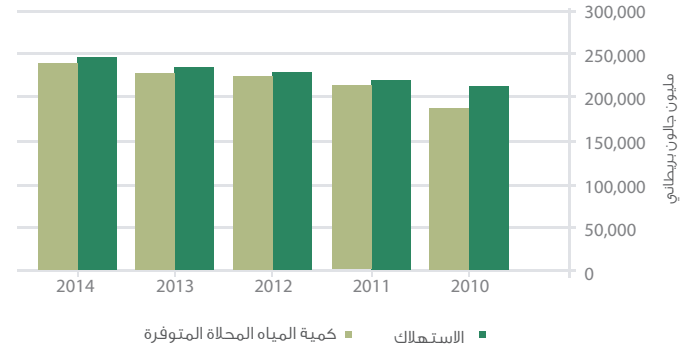

المصدر: شركة أبوظبي للماء والكهرباء.

### 18.3.6. استهلاك المياه المحلاة حسب المنطقة

(مليون جالون بريطاني)

المنطقة	2014	2013	2010	2005
الاستهلاك الكلي	248,085	238,123	192,028	146,727
أبوظبي	150,312	144,501	116,369	91,048
العين	64,704	64,487	51,079	35,449
المنطقة الغربية	33,069	29,134	24,580	20,230

المصدر: شركة أبوظبي للماء والكهرباء.

### الشكل 6.3.6. استهلاك المياه المحلاة حسب المنطقة، 2014

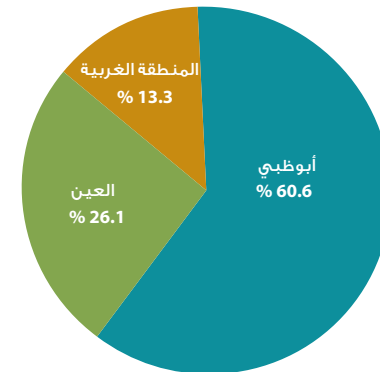

المصدر: شركة أبوظبي للماء والكهرباء.

### 19.3.6. التوزيع النسبي لاستهلاك المياه المحلاة حسب القطاع

(%)

القطاع	2014	2013	2010	2007
المجموع	100	100.0	100.0	100.0
المنزلي	49.6	51.9	55.2	54.8
التجاري	14.7	14.0	15.5	13.0
الحكومي	28.0	26.2	22.4	26.9
الزراعة	4.9	5.2	4.0	3.3
الصناعة	2.0	1.8	1.5	0.1
أخرى	0.7	0.9	1.4	2.0

المصدر: شركة أبوظبي للتوزيع، شركة العين للتوزيع

### الشكل 7.3.6. استهلاك المياه المحلاة حسب القطاع، 2014

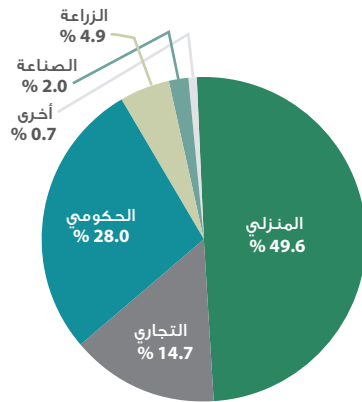

المصدر: شركة أبوظبي للماء والكهرباء.

## الطاقة المتجددة

تلعب الطاقة المتجددة دوراً مهماً في عصرنا الحالي وقد أولت حكومة إمارة أبوظبي اهتماماً متزايداً بالطاقة المتجددة في الفترة السابقة وذلك في إطار جهودها لتنويع مصادر الطاقة في أبوظبي، حيث أطلقت مبادرة طموحة في مجال الطاقة المتجددة وهي مبادرة مصدر والتي تلعب دوراً حيوياً في تعزيز الموقع الريادي لإمارة أبوظبي في مجال الطاقة المتجددة، بما يساهم في خفض انبعاثات ثاني أكسيد الكربون في الغلاف الجوي وظاهرة الاحتباس الحراري والتغيرات المناخية، ودعم مسيرة التنويع الاقتصادي وتطوير الموارد البشرية.

وقد أظهرت الإحصاءات في مجال الطاقة الكهربائية أن هناك تزايداً مستمراً في كمية الطاقة المولدة لتصل إلى 262,667 ميجا وات/ساعة في عام 2014 بنمو بلغ 449% عن العام 2013. كما زاد الصادر من الكهرباء بنسبة 431% والوارد من الكهرباء بنسبة 45% خلال الفترة نفسها، حيث تعود هذه الزيادة إلى بدء تشغيل محطة شمس في أواخر عام 2013.

### 22.3.6 إحصاءات الطاقة المتجددة

(ميجاوات / ساعة)

البيان	2011	2012	* 2013	* 2014
كمية الكهرباء المولدة	17,986	18,586	47,823	262,667
الصادر من الكهرباء	11,291	17,131	43,754	232,228
الوارد من الكهرباء	10,668	18,383	34,903	50,605
القدرة المركبة للتوليد (ميجا وات)	11	11	111	111

المصدر: شركة أبوظبي لطاقة المستقبل (مصدر)

\* تتضمن بيانات عام 2013 و 2014 إنتاج محطة شمس

### الشكل 8.3.6 إحصاءات الطاقة المتجددة

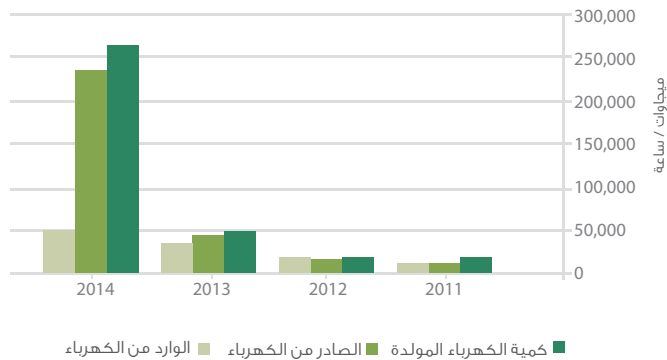

المصدر: شركة أبوظبي لطاقة المستقبل (مصدر)

### 20.3.6 التوزيع النسبي لاستهلاك المياه المحلاة حسب المنطقة والقطاع، 2014

(%)

القطاع	أبوظبي	العين	المنطقة الغربية	المجموع
المنزلي	54.7	33.6	11.7	100.0
التجاري	79.0	11.3	9.7	100.0
الحكومي	60.9	22.7	16.5	100.0
الزراعة	26.2	70.6	3.3	100.0
الصناعة	80.9	12.7	6.4	100.0
أخرى	47.0	44.7	8.4	100.0

المصدر: شركة أبوظبي للتوزيع، شركة العين للتوزيع

### 21.3.6 خطوط نقل المياه والكهرباء حسب المنطقة، 2014

(كيلومتر)

المنطقة	أبوظبي	العين	المنطقة الغربية
أطوال خطوط نقل الكهرباء	2,335.6	1,344.1	2,593.5
أطوال خطوط أنابيب نقل المياه	973.9	1,482.6	930.9

المصدر: شركة أبوظبي للنقل والتحكم ( ترانسكو )

[www.scad.ae](http://www.scad.ae)

ص.ب 6036 أبوظبي، الإمارات العربية المتحدة  
**T** +971 (0)2 810 0000 **F** +971 (0)2 810 0800