



مركز الإحصاء - أبوظبي
STATISTICS CENTRE - ABU DHABI



الكتاب الإحصائي السنوي
لإمارة أبوظبي 2012

الرؤية

مركز إحصائي متميز يساهم في الجهود الرامية إلى تحقيق التنمية في إمارة أبوظبي.

الرسالة

تتمثل أهداف المركز في الآتي:

- بناء وتنظيم نظام إحصائي لإمارة أبوظبي
- تقديم إحصاءات رسمية ملائمة وعالية الجودة والموثوقية لخدمة واضعي السياسات ومجتمع الأعمال والجمهور.

القيم

- **الاستقلالية:** الحفاظ على الاستقلالية في اختيار منهجيات العمل، والتعريفات ومصادر البيانات ومواعيد نشر الإحصائيات.
- **الشفافية:** تطبيق إجراءات نشر شفافة ومتعارف عليها على نطاق واسع، واعتماد منهجيات غير منحازة.
- **الموثوقية:** الحرص على الدقة والتناسق في جمع الإحصائيات الرسمية، ومعالجتها، وحفظها ونشرها.
- **التركيز على المستخدم:** تلبية احتياجات المستخدمين المتمثلة في توفير إحصائيات ذات صلة بالمواضيع المستهدفة، وسهولة الحصول على المعلومات المطلوبة، وإصدار الإحصائيات الرسمية في موعدها.
- **السرية:** ضمان سرية المعلومات الشخصية.



صاحب السمو الشيخ

خليفة بن زايد آل نهيان

رئيس دولة الإمارات العربية المتحدة «حفظه الله»



الفريق أول سمو الشيخ

محمد بن زايد آل نهيان

ولي عهد أبوظبي - نائب القائد الأعلى للقوات المسلحة

تقديم

يسر مركز الإحصاء - أبوظبي أن يقدم لمتخذي القرار ورجال الأعمال والباحثين وجميع المعنيين بالأرقام والمؤشرات الإحصائية إصداره السنوي من الكتاب الإحصائي لإمارة أبوظبي للعام 2012، والذي يرصد بدقة مختلف مؤشرات ودلائل التنمية الشاملة التي شهدتها الإمارة خلال السنوات السبع الماضية، في ظل القيادة الرشيدة لصاحب السمو الشيخ خليفة بن زايد آل نهيان، رئيس دولة الإمارات العربية المتحدة، حاكم إمارة أبوظبي - حفظه الله، فضلاً عن المتابعة الحثيثة والتوجيهات السديدة من الفريق أول سمو الشيخ محمد بن زايد آل نهيان ولي عهد أبوظبي نائب القائد الأعلى للقوات المسلحة رئيس المجلس التنفيذي لإمارة أبوظبي.

ويتضمن هذا الإصدار المهم نحو 650 مؤشراً إحصائياً، بزيادة 116 مؤشراً جديداً على المؤشرات المنشورة في إصدار العام السابق، حيث يتضمن في طبعته الجديدة جداول ومعلومات وأرقاماً حديثة، تمت إضافتها في سياق جهود مركز الإحصاء - أبوظبي، المتواصلة لإحداث نقلة نوعية كبرى في هذا الإصدار المهم من حيث شمول البيانات ودقتها وتميز أساليب عرضها، للمساعدة في دراستها وتحليل آثارها في استشراف المستقبل ورسم الخطط والاستراتيجيات المتكاملة، ومن ضمن المؤشرات الجديدة التي تضمنها هذا الإصدار بيانات الناتج المحلي الإجمالي والأسعار الثابتة التي تشكل إضافة نوعية كبرى للمؤشرات الاقتصادية.

ويأتي إصدار الكتاب الإحصائي السنوي لإمارة أبوظبي انطلاقاً من إيمان مركز الإحصاء - أبوظبي بأهمية البيانات الإحصائية الحديثة في اتخاذ القرارات الرشيدة ورسم السياسات السديدة، على كافة المستويات الخاصة والعامّة.

ورغم كل ما بذله مركز الإحصاء - أبوظبي من جهود حثيثة وطاقات كبيرة في جمع البيانات وإجراء المسوحات وضبط المؤشرات، إلا أنه لا بد من التأكيد على أن هذا الإصدار ما كان له أن يتبوأ هذه المكانة المتميزة ويحظى باهتمام مستخدمي البيانات بمختلف أهدافهم وتوجهاتهم، لولا تضافر جهود شركائنا الاستراتيجيين، من الدوائر والهيئات المحلية الحكومية وشبه الحكومية والوزارات الاتحادية ومؤسسات القطاع الخاص، إيماناً من الجميع بأهمية العمل بروح الفريق الحريص على رفعة وطنه.

ونحن إذ نضع بين أيديكم هذا العدد الجديد من الكتاب الإحصائي السنوي لإمارة أبوظبي، فإننا نتطلع إلى مقترحاتكم وملاحظاتكم البناءة لتطوير هذا الإصدار، من حيث الشمول وجودة البيانات وطريقة عرضها وتحليلها، آمليين أن يحقق هذا الإصدار أهداف ومتطلبات متخذي القرار وكافة المهتمين والمعنيين بالبيانات والمؤشرات الإحصائية لإمارة أبوظبي.



بدي أحمد محمد بن بدي القبيسي
المدير العام

سبتمبر 2012

الوحدات والرموز

= البيانات غير متوافرة	-
= تقديرات أولية	*
= أقل من نصف الوحدة المعنوية	0.00
= لا تنطبق	خانة شاغرة
= ملمتر	ملم
= كيلوغرام	كغم
= ألف	000
= درهم إماراتي	درهم
= متر مربع	م ²
= متر مكعب	م ³

الأرقام التي تظهر بالأحرف المائلة تقديرية وقد تخضع للمراجعة لاحقاً.

نسبة لتقريب الكسور العشرية إلى أقرب رقم صحيح، فإن المجموع المذكور قد لا يتطابق مع حاصل الجمع الفعلي للأعداد التي تتألف منها في بعض الجداول.

تتعلق جميع الأرقام الواردة في هذا الكتاب بإمارة أبوظبي، فيما عدا الحالات التي يشار فيها إلى خلاف ذلك. وما لم تتم الإشارة إلى تفاصيل حسب المناطق داخل الجدول، فإن الأرقام تعكس إجمالي الإمارة، وأينما وردت كلمة "أبوظبي" مجردة في هذا الكتاب فهي تشير إلى منطقة أبوظبي فقط وليس كل الإمارة.

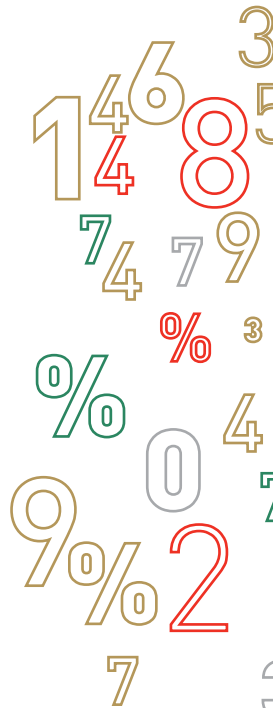

المحتويات

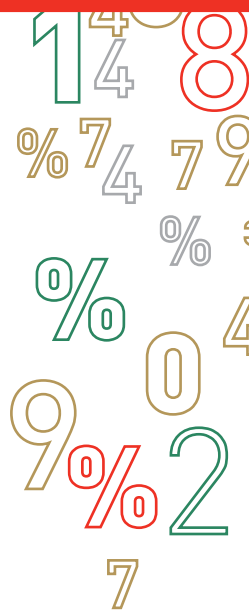

- 15 1. الاقتصاد**
- المجاميع الاقتصادية
 - التجارة الخارجية
 - الأسعار
 - الإحصاءات المالية
 - مالية الحكومة العامة
 - الأجور والتعويضات
 - الاستثمار الأجنبي
- 63 2. الصناعة والأعمال**
- مناخ الاستثمار
 - الصناعة التحويلية
 - النفط والغاز
 - البتروكيماويات
 - الكهرباء و المياه
 - البناء والتشييد
 - النقل
 - تقنية المعلومات والاتصالات
 - الفنادق
- 117 3. السكان والديموغرافيا**
- السكان
 - المواليد والوفيات
 - الزواج والطلاق
- 167 4. الإحصاءات الاجتماعية**
- التعليم
 - الصحة
 - الرعاية الاجتماعية
 - الثقافة والتراث
- 215 5. القوى العاملة**
- تركيبة القوى العاملة
 - التركيبة المهني
 - البطالة
 - المشتغلون حسب النشاط الاقتصادي
- 251 6. الزراعة والبيئة**
- الزراعة
 - البيئة

1 • الاقتصاد

- المجاميع الاقتصادية
- التجارة الخارجية
- الأسعار
- الإحصاءات المالية
- مالية الحكومة العامة
- الأجور والتعويضات
- الاستثمار الأجنبي

1. الاقتصاد

أدت السياسات النقدية والمالية التي تبنتها حكومة أبوظبي منذ بداية الأزمة المالية العالمية، إلى التقليل من آثار تلك الأزمة وتداعياتها على معظم جوانب الاقتصاد المحلي. كما أسهم النظام الحكومي القوي الذي يتميز بالمرونة والقدرة على التكيف وسرعة اتخاذ القرار في التغلب على التغيرات التي حدثت وتحقيق مردود إيجابي لاقتصاد الإمارة خلال عام 2011.

يعد الناتج المحلي الإجمالي أحد المؤشرات الاقتصادية المهمة، حيث يشمل كافة السلع والخدمات المنتجة في الاقتصاد، ناقص مستلزمات الإنتاج. كما يعرف أيضاً بأنه إجمالي القيمة المضافة للاقتصاد من قبل المنتجين المقيمين خلال العام. أما معدل النمو فيقيس خلال فترة معينة من الزمن التغير في حجم الاقتصاد.

تساعد معرفة هذه المؤشرات في تحديد رؤية طويلة المدى وتطوير السياسات الاقتصادية، واتخاذ القرارات الصائبة والمقارنات، ما يخدم مصلحة الإمارة ورفاهية المجتمع. كما يمكن من خلال هذه البيانات تحديد مساهمة الأنشطة والقطاعات في الاقتصاد.

تتناول الجداول والرسوم البيانية المستخدمة في هذا الفصل من الكتاب الإحصائي، أداء جميع الأنشطة الاقتصادية في الإمارة. كما تظهر البيانات والمؤشرات الواردة في هذا الفصل النمو والاستقرار الذي حققه اقتصاد أبوظبي خلال السنوات الماضية، ويتضمن هذا الفصل بيانات عن الحسابات القومية مثل الناتج المحلي الإجمالي حسب النشاط الاقتصادي بالأسعار الجارية والثابتة، ومعدلات النمو، ومساهمة الأنشطة الاقتصادية في الناتج المحلي الإجمالي، ونصيب الفرد من الناتج المحلي الإجمالي.

كما يتناول الفصل أيضاً تكوين رأس المال الثابت حسب الأنشطة الاقتصادية، وتعويزات العاملين بالأسعار الجارية، وبيانات المالية العامة لحكومة أبوظبي، وكذلك البيانات الأخرى ذات الأهمية الاقتصادية.

الناتج المحلي الإجمالي بالأسعار الجارية (مليون درهم)	806,031
الناتج المحلي الإجمالي بأسعار عام 2007 الثابتة (مليون درهم)	606,626
معدل نمو الناتج المحلي الإجمالي بالأسعار الجارية (%)	29.9%
معدل نمو الناتج المحلي الإجمالي بأسعار عام 2007 الثابتة (%)	6.8%
مساهمة النفط في الناتج المحلي الإجمالي بالأسعار الجارية (%)	58.5%
نصيب الفرد من الناتج المحلي الإجمالي بالأسعار الجارية (ألف درهم)	380.1
نصيب الفرد من الناتج المحلي الإجمالي بأسعار العام 2007 الثابتة (ألف درهم)	286.0
إجمالي تكوين رأس المال الثابت (مليون درهم)	199,001
الاستثمار الأجنبي المباشر (مليون درهم)، 2009	43,171
صادرات النفط والغاز والمنتجات النفطية من إمارة أبوظبي (مليون درهم)	393,439
الصادرات غير النفطية عبر منافذ إمارة أبوظبي (مليون درهم)	11,478
المعاد تصديره عبر منافذ إمارة أبوظبي (مليون درهم)	11,567
الواردات عبر منافذ إمارة أبوظبي (مليون درهم)	116,374
معدل التضخم (%)	1.9%

2011

1.1. المجاميع الاقتصادية

يتناول هذا القسم إحصاءات مجمعة ومفصلة عن بعض المتغيرات الاقتصادية الكلية حسب التصنيف الصناعي الدولي الموحد لجميع الأنشطة الاقتصادية، التنقيح الرابع، حيث يتضمن بيانات عن الناتج المحلي الإجمالي حسب النشاط الاقتصادي بالأسعار الجارية والثابتة، بالإضافة إلى معدلات النمو السنوي، والتوزيع النسبي للناتج المحلي الإجمالي حسب النشاط الاقتصادي، وتكوين رأس المال الثابت حسب النشاط الاقتصادي، وغيرها من البيانات ذات الصلة باقتصاد الإمارة.

بلغت تقديرات الناتج المحلي الإجمالي لإمارة أبوظبي خلال عام 2011 ما يعادل 806,031 مليون درهم بالأسعار الجارية، بالمقارنة مع 620,316 مليون درهم بالأسعار الجارية في عام 2010، بمعدل نمو مقداره 29.9 في المائة في 2011 و 15.9 في المائة في عام 2010، مما يؤكد قوة وصلابة اقتصاد الإمارة. وقد أشارت البيانات إلى أن نصيب الفرد من الناتج المحلي الإجمالي خلال عام 2011 بلغ 380.1 ألف درهم، كما بلغ إجمالي تكوين رأس المال الثابت 199,001 مليون درهم في عام 2011، بينما بلغت تعويضات العاملين 124,960 مليون درهم خلال نفس العام.

ويشير الناتج المحلي الإجمالي بالأسعار الثابتة إلى قيمة السلع والخدمات المنتجة من حيث الحجم، ويقاس من خلال تثبيت الأسعار. وقد حقق الناتج المحلي الإجمالي بالأسعار الثابتة نمواً بنسبة 6.8 في المائة خلال عام 2011، بعد الزيادة التي حققها في عام 2010 والتي بلغت 3.0 في المائة، وكانت الأنشطة المساهمة بشكل رئيسي في النمو خلال عام 2011 هي "الصناعات الاستخراجية" (تشمل النفط الخام والغاز الطبيعي)، و"الأنشطة المالية وأنشطة التأمين"، و"الصناعات التحويلية" وبمعدلات نمو 9.4 في المائة، و 10.5 في المائة و 9.8 في المائة على التوالي.

1.1.1. الناتج المحلي الإجمالي حسب النشاط الاقتصادي بالأسعار الجارية

(مليون درهم)

2011	2010	2009	2005	النشاط الاقتصادي
806,031	620,316	535,311	383,430	المجموع
4,837	4,795	4,698	4,600	الزراعة والحراثة وصيد الأسماك
471,775	308,022	239,006	215,455	الصناعات الاستخراجية (تشمل النفط الخام والغاز الطبيعي)
40,499	33,323	29,990	28,584	الصناعات التحويلية
16,139	14,601	14,678	8,716	الكهرباء والغاز والمياه وأنشطة إدارة النفايات
81,067	80,925	79,310	26,321	التشييد والبناء
30,893	29,650	28,084	19,613	تجارة الجملة والتجزئة؛ إصلاح المركبات ذات المحركات والدراجات النارية
20,618	16,838	15,401	8,696	النقل والتخزين
6,799	6,572	6,283	3,602	خدمات الإقامة والطعام
22,929	22,881	24,022	15,262	المعلومات والاتصالات
39,202	34,498	30,154	17,988	الأنشطة المالية وأنشطة التأمين
28,188	25,388	23,830	10,361	الأنشطة العقارية
18,794	18,417	17,385	10,252	الأنشطة المهنية والعلمية والتقنية
10,901	10,371	9,695	5,858	أنشطة الخدمات الإدارية وخدمات الدعم
25,385	23,231	20,559	10,324	الإدارة العامة والدفاع؛ الضمان الاجتماعي الإجباري
9,857	8,924	7,499	5,225	التعليم
4,403	4,017	3,722	1,500	أنشطة الصحة البشرية والخدمة الاجتماعية
2,316	2,206	2,068	1,598	الفنون والترفيه والترويج وأنشطة الخدمات الأخرى
1,861	1,648	1,503	913	أنشطة الأسر المعيشية كصاحب عمل
30,431-	25,990-	22,575-	11,436-	الخدمات المصرفية المحتسبة

المصدر: مركز الإحصاء - أبوظبي
* تقديرات أولية

2.1.1. الناتج المحلي الإجمالي حسب النشاط الاقتصادي بالأسعار الثابتة لعام 2007

(مليون درهم)

2011	2010	2009	2005	النشاط الاقتصادي
606,626	567,850	551,525	491,664	المجموع
4,714	4,723	4,570	4,689	الزراعة والحراجة وصيد الأسماك
317,781	290,368	284,570	291,455	الصناعات الاستخراجية (تشمل النفط الخام والغاز الطبيعي)
33,361	30,373	30,170	35,316	الصناعات التحويلية
15,522	14,646	14,740	10,494	الكهرباء والغاز والمياه وأنشطة إدارة النفايات
82,080	81,397	75,903	35,129	التشييد والبناء
25,645	24,767	23,744	21,602	تجارة الجملة والتجزئة؛ إصلاح المركبات ذات المحركات والدراجات النارية
15,578	13,851	13,727	9,974	النقل والتخزين
5,769	5,177	4,674	3,811	خدمات الإقامة والطعام
22,586	23,354	23,768	16,995	المعلومات والاتصالات
33,876	30,652	27,167	21,439	الأنشطة المالية وأنشطة التأمين
22,250	20,070	20,034	13,828	الأنشطة العقارية
15,460	15,437	15,015	12,284	الأنشطة المهنية والعلمية والتقنية
8,967	8,693	8,373	7,019	أنشطة الخدمات الإدارية وخدمات الدعم
15,711	14,583	13,197	11,047	الإدارة العامة والدفاع؛ الضمان الاجتماعي الإجباري
7,287	6,926	6,628	5,690	التعليم
2,818	2,622	2,442	1,576	أنشطة الصحة البشرية والخدمة الاجتماعية
1,989	1,924	1,845	1,853	الفنون والترفيه والترويج وأنشطة الخدمات الأخرى
1,530	1,381	1,298	1,093	أنشطة الأسر المعيشية كصاحب عمل
26,297-	23,093-	20,339-	13,630-	الخدمات المصرفية المحتسبة

المصدر: مركز الإحصاء - أبوظبي
* تقديرات أولية

3.1.1. نصيب الفرد من الناتج المحلي الإجمالي بالأسعار الجارية

البيان	2005	2009	*2010	*2011
الناتج المحلي الإجمالي (مليون درهم)	383,430	535,311	620,316	806,031
الناتج المحلي الإجمالي النفطي (مليون درهم)	215,455	239,006	308,022	471,775
الناتج المحلي الإجمالي غير النفطي (مليون درهم)	167,975	296,305	312,294	334,256
نصيب الفرد من الناتج المحلي الإجمالي (ألف درهم)	279.0	293.1	315.3	380.1
نصيب الفرد من الناتج المحلي الإجمالي النفطي (ألف درهم)	156.8	130.8	156.5	222.5
نصيب الفرد من الناتج المحلي الإجمالي غير النفطي (ألف درهم)	122.2	162.2	158.7	157.6
معدل النمو السنوي لنصيب الفرد من الناتج المحلي الإجمالي (%)	26.1	29.5-	7.6	20.6
معدل النمو السنوي لنصيب الفرد من الناتج المحلي الإجمالي النفطي (%)	39.7	46.2-	19.6	42.1
معدل النمو السنوي لنصيب الفرد من الناتج المحلي الإجمالي غير النفطي (%)	12.1	5.9-	2.2-	0.7-

المصدر: مركز الإحصاء - أبوظبي
* تقديرات أولية

4.1.1. نصيب الفرد من الناتج المحلي الإجمالي بالأسعار الثابتة لعام 2007

البيان	2005	2009	*2010	*2011
الناتج المحلي الإجمالي (مليون درهم)	491,664	551,525	567,850	606,626
الناتج المحلي الإجمالي النفطي (مليون درهم)	291,455	284,570	290,368	317,781
الناتج المحلي الإجمالي غير النفطي (مليون درهم)	200,209	266,955	277,482	288,845
نصيب الفرد من الناتج المحلي الإجمالي (ألف درهم)	357.8	301.9	288.6	286.0
نصيب الفرد من الناتج المحلي الإجمالي النفطي (ألف درهم)	212.1	155.8	147.6	149.8
نصيب الفرد من الناتج المحلي الإجمالي غير النفطي (ألف درهم)	145.7	146.1	141.0	136.2
معدل النمو السنوي لنصيب الفرد من الناتج المحلي الإجمالي (%)	-	11.7-	4.4-	0.9-
معدل النمو السنوي لنصيب الفرد من الناتج المحلي الإجمالي النفطي (%)	-	20.1-	5.3-	1.5
معدل النمو السنوي لنصيب الفرد من الناتج المحلي الإجمالي غير النفطي (%)	-	0.7-	3.5-	3.4-

المصدر: مركز الإحصاء - أبوظبي
* تقديرات أولية

5.1.1. معدلات النمو السنوية للناتج المحلي الإجمالي حسب النشاط الاقتصادي بالأسعار الجارية

(%)

*2011	*2010	2009	2005	النشاط الاقتصادي
29.9	15.9	24.1-	31.7	المجموع
0.9	2.1	3.5	2.6-	الزراعة والحراجة وصيد الأسماك
53.2	28.9	42.1-	45.9	الصناعات الاستخراجية (تشمل النفط الخام والغاز الطبيعي)
21.5	11.1	23.3-	23.1	الصناعات التحويلية
10.5	0.5-	4.4	31.4	الكهرباء والغاز والمياه وأنشطة إدارة النفايات
0.2	2.0	20.8	25.6	التشييد والبناء
4.2	5.6	13.0-	12.5	تجارة الجملة والتجزئة؛ إصلاح المركبات ذات المحركات والدراجات النارية
22.4	9.3	8.0-	9.5	النقل والتخزين
3.5	4.6	7.1-	21.8	خدمات الإقامة والطعام
0.2	4.8-	3.3	23.6	المعلومات والاتصالات
13.6	14.4	2.0	17.6	الأنشطة المالية وأنشطة التأمين
11.0	6.5	11.6	12.3	الأنشطة العقارية
2.1	5.9	4.0-	24.7	الأنشطة المهنية والعلمية والتقنية
5.1	7.0	17.5	18.5	أنشطة الخدمات الإدارية وخدمات الدعم
9.3	13.0	10.2	2.8	الإدارة العامة والدفاع؛ الضمان الاجتماعي الإجباري
10.5	19.0	3.7	10.2	التعليم
9.6	7.9	0.1	21.3-	أنشطة الصحة البشرية والخدمة الاجتماعية
5.0	6.7	30.1	46.9	الفنون والترفيه والترويج وأنشطة الخدمات الأخرى
12.9	9.6	14.8	3.7	أنشطة الأسر المعيشية كصاحب عمل
17.1	15.1	13.9	25.8	الخدمات المصرفية المحتسبة

المصدر: مركز الإحصاء - أبوظبي
*تقديرات أولية

6.1.1. معدلات النمو السنوية للناج المحلي الإجمالي حسب النشاط الاقتصادي
بالأسعار الثابتة لعام 2007

(%)

*2011	*2010	2009	2005	النشاط الاقتصادي
6.8	3.0	4.9-	-	المجموع
0.2-	3.3	6.0-	-	الزراعة والحراة وصيد الأسماك
9.4	2.0	13.9-	-	الصناعات الاستخراجية (تشمل النفط الخام والغاز الطبيعي)
9.8	0.7	8.0-	-	الصناعات التحويلية
6.0	0.6-	10.1	-	الكهرباء والغاز والمياه وأنشطة إدارة النفايات
0.8	7.2	32.3	-	التشييد والبناء
3.5	4.3	9.8-	-	تجارة الجملة والتجزئة؛ إصلاح المركبات ذات المحركات والدراجات النارية
12.5	0.9	0.9	-	النقل والتخزين
11.4	10.8	5.8-	-	خدمات الإقامة والطعام
3.3-	1.7-	2.6	-	المعلومات والاتصالات
10.5	12.8	7.6	-	الأنشطة المالية وأنشطة التأمين
10.9	0.2	7.3	-	الأنشطة العقارية
0.1	2.8	4.8-	-	الأنشطة المهنية والعلمية والتقنية
3.1	3.8	16.6	-	أنشطة الخدمات الإدارية وخدمات الدعم
7.7	10.5	9.6	-	الإدارة العامة والدفاع؛ الضمان الاجتماعي الإجباري
5.2	4.5	8.0	-	التعليم
7.5	7.3	1.2-	-	أنشطة الصحة البشرية والخدمة الاجتماعية
3.4	4.3	32.5	-	الفنون والترفيه والترويج وأنشطة الخدمات الأخرى
10.8	6.4	13.9	-	أنشطة الأسر المعيشية كصاحب عمل
13.9	13.5	20.2	-	الخدمات المصرفية المحتسبة

المصدر: مركز الإحصاء - أبوظبي
* تقديرات أولية

7.1.1 الأهمية النسبية للأنشطة الاقتصادية من حيث مساهمتها في الناتج المحلي الإجمالي بالأسعار الجارية

(%)

النشاط الاقتصادي	2011*	2010*	2009	2005
المجموع	100.0	100.0	100.0	100.0
الزراعة والحراثة وصيد الأسماك	0.6	0.8	0.9	1.2
الصناعات الاستخراجية (تشمل النفط الخام والغاز الطبيعي)	58.5	49.7	44.6	56.2
الصناعات التحويلية	5.0	5.4	5.6	7.5
الكهرباء والغاز والمياه وأنشطة إدارة النفايات	2.0	2.4	2.7	2.3
التشييد والبناء	10.1	13.0	14.8	6.9
تجارة الجملة والتجزئة؛ إصلاح المركبات ذات المحركات والدراجات النارية	3.8	4.8	5.2	5.1
النقل والتخزين	2.6	2.7	2.9	2.3
خدمات الإقامة والطعام	0.8	1.1	1.2	0.9
المعلومات والاتصالات	2.8	3.7	4.5	4.0
الأنشطة المالية وأنشطة التأمين	4.9	5.6	5.6	4.7
الأنشطة العقارية	3.5	4.1	4.5	2.7
الأنشطة المهنية والعلمية والتقنية	2.3	3.0	3.2	2.7
أنشطة الخدمات الإدارية وخدمات الدعم	1.4	1.7	1.8	1.5
الإدارة العامة والدفاع؛ الضمان الاجتماعي الإجباري	3.1	3.7	3.8	2.7
التعليم	1.2	1.4	1.4	1.4
أنشطة الصحة البشرية والخدمة الاجتماعية	0.5	0.6	0.7	0.4
الفنون والترفيه والترويج وأنشطة الخدمات الأخرى	0.3	0.4	0.4	0.4
أنشطة الأسر المعيشية كصاحب عمل	0.2	0.3	0.3	0.2
الخدمات المصرفية المحتسبة	3.8-	4.2-	4.2-	3.0-

المصدر: مركز الإحصاء - أبوظبي
* تقديرات أولية

8.1.1. الأهمية النسبية للأنشطة الاقتصادية من حيث مساهمتها في الناتج المحلي الإجمالي بالأسعار الثابتة لعام 2007

(%)

النشاط الاقتصادي				
2011*	2010*	2009	2005	
100.0	100.0	100.0	100.0	
				المجموع
0.8	0.8	0.8	1.0	الزراعة والحراجة وصيد الأسماك
52.4	51.1	51.6	59.3	الصناعات الاستخراجية (تشمل النفط الخام والغاز الطبيعي)
5.5	5.3	5.5	7.2	الصناعات التحويلية
2.6	2.6	2.7	2.1	الكهرباء والغاز والمياه وأنشطة إدارة النفايات
13.5	14.3	13.8	7.1	التشييد والبناء
4.2	4.4	4.3	4.4	تجارة الجملة والتجزئة؛ إصلاح المركبات ذات المحركات والدراجات النارية
2.6	2.4	2.5	2.0	النقل والتخزين
1.0	0.9	0.8	0.8	خدمات الإقامة والطعام
3.7	4.1	4.3	3.5	المعلومات والاتصالات
5.6	5.4	4.9	4.4	الأنشطة المالية وأنشطة التأمين
3.7	3.5	3.6	2.8	الأنشطة العقارية
2.5	2.7	2.7	2.5	الأنشطة المهنية والعلمية والتقنية
1.5	1.5	1.5	1.4	أنشطة الخدمات الإدارية وخدمات الدعم
2.6	2.6	2.4	2.2	الإدارة العامة والدفاع؛ الضمان الاجتماعي الإجباري
1.2	1.2	1.2	1.2	التعليم
0.5	0.5	0.4	0.3	أنشطة الصحة البشرية والخدمة الاجتماعية
0.3	0.3	0.3	0.4	الفنون والترفيه والترويج وأنشطة الخدمات الأخرى
0.3	0.2	0.2	0.2	أنشطة الأسر المعيشية كصاحب عمل
4.3-	4.1-	3.7-	2.8-	الخدمات المصرفية المحتسبة

المصدر: مركز الإحصاء - أبوظبي
* تقديرات أولية

9.1.1. مؤشرات التجارة الخارجية عبر منافذ إمارة أبوظبي كنسبة من الناتج المحلي الإجمالي بالأسعار الجارية

(%)

البيان	2011*	2010*	2009	2005
اجمالي التجارة	66.1	62.4	57.7	59.0
إجمالي الصادرات	51.7	48.5	40.1	49.8
النفط والغاز والمنتجات النفطية	48.8	44.8	36.7	48.2
الصادرات غير النفطية	1.4	1.9	1.8	0.8
المعاد تصديره	1.4	1.8	1.6	0.8
الواردات	14.4	14.0	17.5	9.2
صافي التجارة السلعية	37.2	34.5	22.6	40.7

المصدر: مركز الإحصاء - أبوظبي
*تقديرات أولية

10.1.1. إجمالي الصادرات عبر منافذ إمارة أبوظبي كنسبة من الناتج المحلي الإجمالي بالأسعار الجارية

البيان	2011*	2010*	2009	2005
الناتج المحلي الإجمالي (مليون درهم)	806,031	620,316	535,311	383,430
إجمالي الصادرات (مليون درهم)	416,484	300,702	214,827	191,125
إجمالي الصادرات كنسبة من الناتج المحلي الإجمالي (%)	51.7	48.5	40.1	49.8

المصدر: مركز الإحصاء - أبوظبي
*تقديرات أولية

الشكل 1.1.1. إجمالي الصادرات عبر منافذ إمارة أبوظبي والناتج المحلي الإجمالي بالأسعار الجارية

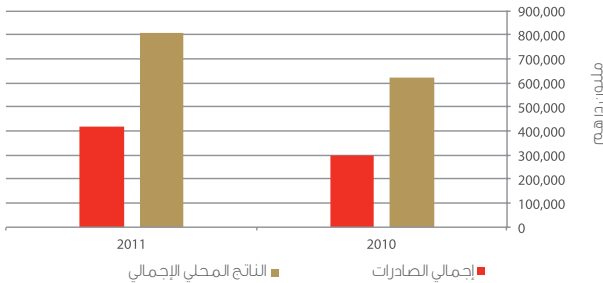

11.1.1. الواردات السلعية عبر منافذ إمارة أبوظبي كنسبة من الناتج المحلي الإجمالي بالأسعار الجارية

البيان	2011*	2010*	2009	2005
الناتج المحلي الإجمالي (مليون درهم)	*806,031	*620,316	535,311	383,430
الواردات (مليون درهم)	116,374	86,574	93,872	35,214
الواردات كنسبة من الناتج المحلي الإجمالي (%)	*14.4	*14.0	17.5	9.2

المصدر: مركز الإحصاء - أبوظبي
*تقديرات أولية

الشكل 2.1.1. الواردات السلعية عبر منافذ إمارة أبوظبي والناتج المحلي الإجمالي بالأسعار الجارية

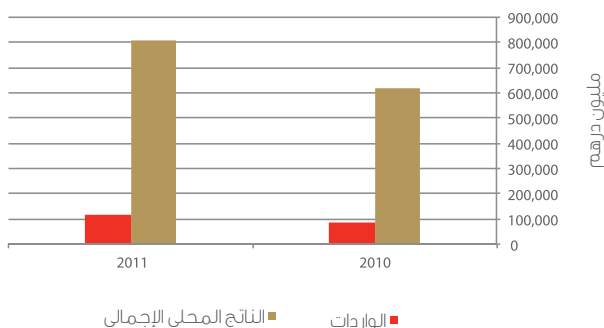

12.1.1. إجمالي تكوين رأس المال الثابت حسب النشاط الاقتصادي بالأسعار الجارية (مليون درهم)

*2011	*2010	2009	2005	النشاط الاقتصادي
199,001	177,466	155,505	47,278	المجموع
516	511	501	500	الزراعة والحراثة وصيد الأسماك
48,793	43,728	33,930	7,246	الصناعات الاستخراجية (تشمل النفط الخام والغاز الطبيعي)
34,395	28,282	25,609	8,631	الصناعات التحويلية
20,937	18,282	16,253	5,900	الكهرباء والغاز والمياه وأنشطة إدارة النفايات
4,862	4,809	4,713	1,985	التشييد والبناء
1,774	1,676	1,591	1,107	تجارة الجملة والتجزئة: إصلاح المركبات ذات المحركات والدراجات النارية
12,885	11,301	10,448	5,192	النقل والتخزين
1,575	1,522	1,456	3,642	خدمات الإقامة والطعام
1,487	1,902	1,724	828	المعلومات والاتصالات
3,804	3,725	3,603	630	الأنشطة المالية وأنشطة التأمين
13,035	13,612	12,776	899	الأنشطة العقارية
1,428	1,370	1,293	514	الأنشطة المهنية والعلمية والتقنية
2,249	2,140	2,009	1,271	أنشطة الخدمات الإدارية وخدمات الدعم
48,284	42,053	37,215	7,466	الإدارة العامة والدفاع: الضمان الاجتماعي الإجباري
1,455	1,058	997	544	التعليم
1,401	1,380	1,279	900	أنشطة الصحة البشرية والخدمة الاجتماعية
121	115	108	23	الفنون والترفيه والترويج وأنشطة الخدمات الأخرى
0	0	0	0	أنشطة الأسر المعيشية كصاحب عمل

المصدر: مركز الإحصاء - أبوظبي
*تقديرات أولية

13.1.1. التوزيع النسبي لإجمالي تكوين رأس المال الثابت حسب النشاط الاقتصادي بالأسعار الجارية

(%)

النشاط الاقتصادي	2011*	2010*	2009	2005
المجموع	100.0	100.0	100.0	100.0
الزراعة والحراثة وصيد الأسماك	0.3	0.3	0.3	1.1
الصناعات الاستخراجية (تشمل النفط الخام والغاز الطبيعي)	24.5	24.6	21.8	15.3
الصناعات التحويلية	17.3	15.9	16.5	18.3
الكهرباء والغاز والمياه وأنشطة إدارة النفايات	10.5	10.3	10.5	12.5
التشييد والبناء	2.4	2.7	3.0	4.2
تجارة الجملة والتجزئة؛ إصلاح المركبات ذات المحركات والدراجات النارية	0.9	0.9	1.0	2.3
النقل والتخزين	6.5	6.4	6.7	11.0
خدمات الإقامة والطعام	0.8	0.9	0.9	7.7
المعلومات والاتصالات	0.7	1.1	1.1	1.8
الأنشطة المالية وأنشطة التأمين	1.9	2.1	2.3	1.3
الأنشطة العقارية	6.6	7.7	8.2	1.9
الأنشطة المهنية والعلمية والتقنية	0.7	0.8	0.8	1.1
أنشطة الخدمات الإدارية وخدمات الدعم	1.1	1.2	1.3	2.7
الإدارة العامة والدفاع؛ الضمان الاجتماعي الإجباري	24.3	23.7	23.9	15.8
التعليم	0.7	0.6	0.6	1.1
أنشطة الصحة البشرية والخدمة الاجتماعية	0.7	0.8	0.8	1.9
الفنون والترفيه والترويج وأنشطة الخدمات الأخرى	0.1	0.1	0.1	0.0
أنشطة الأسر المعيشية كصاحب عمل	0.0	0.0	0.0	0.0

المصدر: مركز الإحصاء - أبوظبي
*تقديرات أولية

14.1.1. إجمالي تكوين رأس المال الثابت حسب النشاط الاقتصادي كنسبة من الناتج المحلي الإجمالي بالأسعار الجارية

(%)

النشاط الاقتصادي	2011*	2010*	2009	2005
المجموع	24.7	28.6	29.0	12.3
الزراعة والحراجة وصيد الأسماك	0.1	0.1	0.1	0.1
الصناعات الاستخراجية (تشمل النفط الخام والغاز الطبيعي)	6.1	7.0	6.3	1.9
الصناعات التحويلية	4.3	4.6	4.8	2.3
الكهرباء والغاز والمياه وأنشطة إدارة النفايات	2.6	2.9	3.0	1.5
التشييد والبناء	0.6	0.8	0.9	0.5
تجارة الجملة والتجزئة: إصلاح المركبات ذات المحركات والدراجات النارية	0.2	0.3	0.3	0.3
النقل والتخزين	1.6	1.8	2.0	1.4
خدمات الإقامة والطعام	0.2	0.2	0.3	0.9
المعلومات والاتصالات	0.2	0.3	0.3	0.2
الأنشطة المالية وأنشطة التأمين	0.5	0.6	0.7	0.2
الأنشطة العقارية	1.6	2.2	2.4	0.2
الأنشطة المهنية والعلمية والتقنية	0.2	0.2	0.2	0.1
أنشطة الخدمات الإدارية وخدمات الدعم	0.3	0.3	0.4	0.3
الإدارة العامة والدفاع: الضمان الاجتماعي الإجباري	6.0	6.8	7.0	1.9
التعليم	0.2	0.2	0.2	0.1
أنشطة الصحة البشرية والخدمة الاجتماعية	0.2	0.2	0.2	0.2
الفنون والترفيه والترويح وأنشطة الخدمات الأخرى	0.0	0.0	0.0	0.0
أنشطة الأسر المعيشية كصاحب عمل	0.0	0.0	0.0	0.0

المصدر: مركز الإحصاء - أبوظبي
*تقديرات أولية

15.1.1. معدلات النمو السنوية لإجمالي تكوين رأس المال الثابت حسب النشاط الاقتصادي بالأسعار الجارية

(%)

النشاط الاقتصادي	2011*	2010*	2009	2005
المجموع	12.1	14.1	48.9	7.5
الزراعة والحراثة وصيد الأسماك	0.9	2.1	3.9	1.4-
الصناعات الاستخراجية (تشمل النفط الخام والغاز الطبيعي)	11.6	28.9	82.8	5.3
الصناعات التحويلية	21.6	10.4	35.3	11.5
الكهرباء والغاز والمياه وأنشطة إدارة النفايات	14.5	12.5	1.8	11.5
التشييد والبناء	1.1	2.0	3.2-	20.4
تجارة الجملة والتجزئة؛ إصلاح المركبات ذات المحركات والدراجات النارية	5.8	5.3	6.4	12.9
النقل والتخزين	14.0	8.2	9.3	15.2
خدمات الإقامة والطعام	3.5	4.6	320.9	16.7
المعلومات والاتصالات	21.8-	10.3	143.9	15.2
الأنشطة المالية وأنشطة التأمين	2.1	3.4	163.6	14.5
الأنشطة العقارية	4.2-	6.5	360.5	25.1
الأنشطة المهنية والعلمية والتقنية	4.2	6.0	124.3	25.1
أنشطة الخدمات الإدارية وخدمات الدعم	5.1	6.5	31.8-	21.0
الإدارة العامة والدفاع؛ الضمان الاجتماعي الإجباري	14.8	13.0	74.2	12.7-
التعليم	37.5	6.1	19.7-	12.0
أنشطة الصحة البشرية والخدمة الاجتماعية	1.5	7.9	59.5-	11.7
الفنون والترفيه والترويج وأنشطة الخدمات الأخرى	5.0	6.8	16.3	11.8
أنشطة الأسر المعيشية كصاحب عمل	0.0	0.0	0.0	0.0

المصدر: مركز الإحصاء - أبوظبي
*تقديرات أولية

2.1. التجارة الخارجية

تتمتع التجارة الخارجية بقدر كبير من الأهمية في اقتصاد إمارة أبوظبي حيث تشكل نسبة كبيرة إلى الناتج المحلي الإجمالي للإمارة، ففي عام 2011 شكل صافي التجارة السلعية نسبة 37.2 في المائة إلى الناتج المحلي الإجمالي، مما يعكس مدى قوة النشاط التجاري وتطوره في الإمارة وكذلك الدور الحيوي الذي تلعبه التجارة الخارجية في الاقتصاد بوجه عام.

يقدم هذا الجزء إحصاءات عن قيمة التجارة السلعية غير النفطية التي دخلت أو خرجت عبر منافذ أبوظبي الجوية والبحرية والبرية. وهنا يجب الإشارة إلى أن تلك البضائع لا تخص جميعها إمارة أبوظبي ولا تمثل تجارة أبوظبي مع العالم الخارجي بشكل كامل، حيث يمكن أن تخص بعض البضائع إمارات أخرى. كما أن هذه البيانات لم ترصد تجارة أبوظبي الداخلة أو الخارجة عبر منافذ الإمارات الأخرى.

وفي عام 2011 بلغت قيمة الواردات السلعية لإمارة أبوظبي 116.4 مليار درهم، بالمقارنة مع 86.6 مليار درهم خلال عام 2010. وكانت الآلات والمعادن أهم الواردات حيث مثلت 50.7 في المائة من الإجمالي، واحتلت الولايات المتحدة الأمريكية المرتبة الأولى بين الدول الموردة حيث بلغت قيمة واردات الإمارة منها 13.4 مليار درهم. وبلغت قيمة إجمالي الصادرات غير النفطية خلال عام 2011 ما يعادل 11.5 مليار درهم، وكانت معدات النقل والمعادن أهم الصادرات حيث شكلت 61.5 في المائة من إجمالي الصادرات غير النفطية. واحتلت كندا المرتبة الأولى بين الدول المصدر إليها، حيث استوردت من إمارة أبوظبي سلعا غير نفطية بقيمة 2.6 مليار درهم خلال عام 2011.

وبلغت قيمة إعادة التصدير خلال عام 2011 ما يعادل 11.6 مليار درهم بالمقارنة مع 10.9 مليار درهم خلال عام 2010. وكانت أكثر الفئات المعاد تصديرها هي الآلات ومعدات النقل والتي شكلت 67.0 في المائة من إجمالي المعاد تصديره. وقد حل إعادة التصدير إلى مملكة البحرين الصدارة بقيمة 3.4 مليار درهم.

بلغت قيمة الواردات من الدول الآسيوية عبر موانئ أبوظبي 54.3 مليار درهم خلال عام 2011 بالمقارنة مع 38.4 مليار درهم خلال عام 2010. وبلغت قيمة الصادرات غير النفطية للدول الآسيوية عبر موانئ إمارة أبوظبي 6.3 مليار درهم خلال عام 2011، بينما بلغت قيمة المعاد تصديره إلى الدول الآسيوية 10.4 مليار درهم خلال نفس العام.

1.2.1. إحصاءات التجارة الخارجية عبر منافذ إمارة أبوظبي

(مليون درهم)

2011	2010	2009	2005	البيان
*532,858.0	*387,275.7	308,699.4	226,339.5	إجمالي التجارة
*416,484.0	*300,702.1	214,827.2	191,125.2	مجموع الصادرات
*393,439.0	*278,105.4	196,632.2	184,711.7	النفط والغاز والمنتجات النفطية
11,478.0	11,610.8	9,500.8	3,186.4	الصادرات غير النفطية
11,567.0	10,985.9	8,694.2	3,227.1	المعاد تصديره
116,374.0	86,573.7	93,872.2	35,214.3	الواردات
*300,110.0	*214,128.4	120,955.0	155,910.9	صافي التجارة السلعية

المصدر: مركز الإحصاء - أبوظبي
* تقديرات أولية

2.2.1. إحصاءات التجارة الخارجية كنسبة من إجمالي التجارة عبر منافذ إمارة أبوظبي

(%)

2011	2010	2009	2005	البيان
100	100	100	100	إجمالي التجارة
*78.2	*77.6	69.6	84.4	مجموع الصادرات
*73.8	*71.8	63.7	81.6	النفط والغاز والمنتجات النفطية
2.2	3.0	3.1	1.4	الصادرات غير النفطية
2.2	2.8	2.8	1.4	المعاد تصديره
21.8	22.4	30.4	15.6	الواردات
*56.3	*55.3	39.2	68.9	صافي التجارة السلعية

المصدر: مركز الإحصاء - أبوظبي
* تقديرات أولية

الشكل 1.2.1. إحصاءات التجارة الخارجية غير النفطية، عبر منافذ إمارة أبوظبي 2011

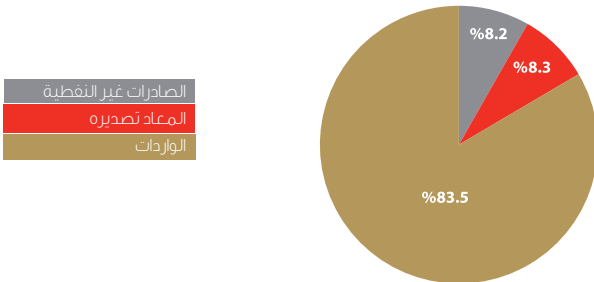

3.2.1. الميزان التجاري للسلع غير النفطية حسب أقسام النظام المنسق بالأسعار الجارية، 2011

(مليون درهم)

الميزان التجاري	الواردات	المعاد تصديره	الصادرات	الوصف
93,329.0-	116,374.0	11,567.0	11,478.0	المجموع
2,067.0-	2,186.1	24.6	94.6	حيوانات حية ومنتجات المملكة الحيوانية
3,511.7-	3,635.6	59.3	64.6	منتجات نباتية
332.4-	509.4	1.6	175.4	شعورهم ودهون وزيت حيوانية أو نباتية
1,641.3-	1,859.4	29.4	188.7	منتجات الأغذية، مشروبات، سوائل كحولية وتبغ
4,766.7-	4,844.3	29.8	47.8	منتجات معدنية
6,014.8-	6,957.6	605.8	337.0	منتجات الصناعات الكيماوية أو الصناعات المرتبطة بها
2,390.5-	4,963.4	130.9	2,442.0	لدائن ومصنوعاتها، مطاط ومصنوعاته
57.8-	86.7	28.2	0.8	مصنوعات جلدية، أصناف عدة الحيوانات ولوازم السفر
371.5-	438.4	60.4	6.5	خشب ومصنوعاته، فلين، أصناف صناعتي الحصر والسلال
1,134.8-	1,404.0	37.0	232.2	عجينة الخشب، نفايات وفضلات ورق وورق مقوى ومصنوعاته
546.8	987.1	1,417.1	116.8	مواد نسجية ومصنوعاتها
0.1	142.8	138.7	4.1	أحذية، مظلات، أصناف من ريش، أرهار اصطناعية وشعر بشري
2,031.8-	2,302.0	95.9	174.2	مصنوعات من حجر، ميكا، منتجات من خزف، زجاج و مصنوعاته
416.6-	432.6	12.5	3.5	لؤلؤ، أحجار كريمة، معادن ثمينة ومصنوعات هذه المواد
21,678.8-	24,603.5	399.4	2,525.3	معادن عادية ومصنوعاتها
27,917.4-	34,375.2	5,981.0	476.8	آلات، أجهزة تسجيل، إذاعة الصوت والصورة ولوازمها
16,209.3-	22,504.6	1,765.9	4,529.4	معدات نقل
2,276.6-	2,418.3	135.4	6.3	أجهزة بصرية، فوتوغرافية، طبية، أدوات موسيقية ولوازمها
743.4-	761.9	8.2	10.3	أسلحة وذخائر، أجزاءها ولوازمها
700.8-	858.2	117.4	39.9	سلع ومنتجات مختلفة
387.3	103.1	488.8	1.6	تحف فنية، قطع للمجموعات وقطع أثرية

المصدر: مركز الإحصاء - أبوظبي

4.2.1. نسبة تغطية الصادرات غير النفطية للواردات عبر منافذ إمارة أبوظبي حسب أقسام النظام المنسق

(%)

2011	2010	2009	2005	الوصف
19.8	26.1	19.4	18.2	المجموع
5.5	7.0	7.9	8.8	حيوانات حية ومنتجات المملكة الحيوانية
3.4	4.4	2.0	5.7	منتجات نباتية
34.7	47.4	43.7	84.1	شحوم ودهون وزيت حيوانية أو نباتية
11.7	13.2	12.2	11.4	منتجات الأغذية، مشروبات، سواحل كحولية وتبغ
1.6	2.8	6.1	15.9	منتجات معدنية
13.6	23.9	12.9	10.9	منتجات الصناعات الكيماوية أو الصناعات المرتبطة بها
51.8	52.8	67.7	86.3	لدائن ومصنوعاتها، مطاط ومصنوعاته
33.4	88.0	169.2	14.9	مصنوعات جلدية، أصناف عدة الحيوانات ولوازم السفر
15.3	19.8	8.2	16.8	خشب ومصنوعاته، فلين، أصناف صناعتي الحصر والسلال
19.2	30.4	37.1	20.8	عجينة الخشب، نفايات وفضلات ورق، وورق مقوى ومصنوعاته
155.4	159.8	83.8	49.3	مواد نسيجية ومصنوعاتها
100.1	63.2	40.6	8.2	أحذية، مظلات، أصناف من ريش، أزهار اصطناعية وشعر بشري
11.7	22.3	13.6	12.3	مصنوعات من حجر، ميكا، منتجات من خزف، زجاج ومصنوعاته
3.7	8.5	15.0	7.5	لؤلؤ، أحجار كريمة، معادن ثمينة ومصنوعات هذه المواد
11.9	11.3	10.4	10.2	معادن عادية ومصنوعاتها
18.8	26.0	16.4	12.2	آلات، أجهزة تسجيل، إذاعة الصوت والصور ولوازمها
28.0	34.2	23.1	14.7	معدات نقل
5.9	11.0	6.8	9.4	أجهزة بصرية، فوتوغرافية، طبية، أدوات موسيقية ولوازمها
2.4	12.9	2.9	0.9	أسلحة وذخائر، أجزائها ولوازمها
18.3	21.1	9.1	31.7	سلع ومنتجات مختلفة
475.6	572.2	120.5	4.9	تحف فنية، قطع للمجموعات وقطع أثرية

المصدر: مركز الإحصاء - أبوظبي

5.2.1. المؤشرات الرئيسية للصادرات غير النفطية عبر منافذ إمارة أبوظبي
(مليون درهم)

2011	2010	2009	2008	الصادرات غير النفطية
11,478.0	11,610.8	9,500.8	6,252.0	المجموع
46.8	21.3	17.2	16.4	مواد زراعية خام
509.7	493.5	385.8	521.1	الصادرات الغذائية
9,880.6	10,319.5	8,838.3	5,549.6	الصناعات التحويلية
989.3	737.7	216.1	97.2	الخامات والمعادن
51.7	38.7	43.4	67.8	صادرات سلعية أخرى

المصدر: مركز الإحصاء - أبوظبي

6.2.1. الصادرات غير النفطية عبر منافذ إمارة أبوظبي حسب الأقاليم
(مليون درهم)

2011		2010		الإقليم
%	القيمة	%	القيمة	
100	11,478.0	100	11,610.8	المجموع
55.3	6,345.9	46.3	5,372.2	آسيا
5.0	575.2	6.4	746.1	أفريقيا
0.0	5.6	0.2	21.9	استراليا
0.0	4.6	0.0	1.4	منطقة البحر الكاريبي
0.0	5.1	0.0	3.7	أمريكا الوسطى
1.1	131.4	22.7	2,636.7	أوروبا
23.9	2,740.4	0.2	27.0	أمريكا الشمالية
14.5	1,669.7	24.1	2,801.8	أمريكا الجنوبية

المصدر: دائرة المالية - إدارة الجمارك

7.2.1. الصادرات غير النفطية عبر منافذ إمارة أبوظبي حسب أقسام النظام المنسق

(مليون درهم)

2011	2010	2009	2005	الوصف
11,478.0	11,610.8	9,500.8	3,186.4	المجموع
94.6	112.3	107.9	48.6	حيوانات حية ومنتجات المملكة الحيوانية
64.6	60.0	37.7	34.1	منتجات نباتية
175.4	154.5	107.6	125.8	شحوم ودهون وزيت حيوانية أو نباتية
188.7	181.1	143.3	47.8	منتجات الأغذية، مشروبات، سوائل كحولية وتبغ
47.8	35.9	43.6	61.4	منتجات معدنية
337.0	509.0	237.7	148.0	منتجات الصناعات الكيماوية أو الصناعات المرتبطة بها
2,442.0	2,147.8	2,506.3	1,874.5	لدائن ومصنوعاتها، مطاط ومصنوعاته
0.8	1.4	1.4	8.8	مصنوعات جلدية، أصناف عدة الحيوانات ولوازم السفر
6.5	11.5	3.6	39.7	خشب ومصنوعاته، فلين، أصناف صناعتي الحصر والسلال
232.2	184.1	217.9	114.9	عجينة الخشب، نفايات وفضلات ورق، وورق مقوى ومصنوعاته
116.8	70.0	33.4	38.5	مواد نسيجية ومصنوعاتها
4.1	9.1	6.0	0.4	أحذية، مظلات، أصناف من ريش، أزهار اصطناعية وشعر بشري
174.2	399.0	270.4	76.4	مصنوعات من حجر، ميكا، منتجات من خزف، زجاج ومصنوعاته
3.5	12.3	5.2	3.9	لؤلؤ، أحجار كريمة، معادن ثمينة ومصنوعات هذه المواد
2,525.3	1,414.4	1,188.4	229.4	معادن عادية ومصنوعاتها*
476.8	553.4	703.7	260.9	آلات، أجهزة تسجيل، إذاعة الصوت والصور ولوازمها
4,529.4	5,699.4	3,814.3	39.8	معدات نقل**
6.3	8.3	45.1	11.4	أجهزة بصرية، فوتوغرافية، طبية، أدوات موسيقية ولوازمها
10.3	35.8	3.8	1.2	أسلحة وذخائر، أجزاءها ولوازمها
39.9	10.1	22.5	20.5	سلع ومنتجات مختلفة
1.6	1.6	1.1	0.3	تحف فنية، قطع للمجموعات وقطع أثرية

المصدر: دائرة المالية - إدارة الجمارك

*تعزى الزيادة المسجلة عام 2009 إلى ارتفاع الكميات المصدره من أعمدة الأبراج والصوراي وأجزائها
**يعزى الإنخفاض المسجل خلال عام 2011 إلى انخفاض الصادرات من منصات الحفر والإنتاج العائمة والغازية

8.2.1. الصادرات غير النفطية عبر منافذ إمارة أبوظبي إلى دول مجلس التعاون الخليجي

(مليون درهم)

2011		2010		الدول
%	القيمة	%	القيمة	
100	3,904.6	100	3,096.0	المجموع
52.7	2,058.0	38.9	1,205.6	المملكة العربية السعودية
19.9	776.0	31.6	976.9	سلطنة عمان
16.2	632.0	21.0	650.5	قطر
7.1	277.3	5.1	157.9	الكويت
4.1	161.3	3.4	105.2	مملكة البحرين

المصدر: دائرة المالية - إدارة الجمارك

9.2.1. أهم الشركاء التجاريين (الصادرات غير النفطية)

(مليون درهم)

2011		2010		الدول
%	القيمة	%	القيمة	
100	11,478.0	100	11,610.8	المجموع
23.1	2,647.4	0.0	1.9	كندا
17.9	2,058.0	10.4	1,205.6	المملكة العربية السعودية
14.5	1,667.7	24.1	2,800.9	البرازيل
6.8	776.0	8.4	976.9	سلطنة عمان
5.5	632.0	5.6	650.5	قطر
5.5	629.3	3.7	434.2	الهند
4.8	545.3	4.4	508.5	الصين
3.1	352.7	2.2	258.7	مصر
2.4	277.3	1.4	157.9	الكويت
2.0	227.4	4.5	518.7	ايران
14.5	1,665.0	35.3	4,097.0	دول أخرى

المصدر: دائرة المالية - إدارة الجمارك

10.2.1. الصادرات غير النفطية عبر منافذ إمارة أبوظبي حسب وسيلة النقل

(مليون درهم)

2011		2010		وسيلة النقل
%	القيمة	%	القيمة	
100	11,478.0	100	11,610.8	المجموع
63.3	7,262.6	71.9	8,348.3	بحري
34.1	3,914.7	26.9	3,124.4	بري
2.6	300.7	1.2	138.1	جوي

المصدر: دائرة المالية - إدارة الجمارك

وفقاً لإحصاءات عام 2010 بلغت صادرات النفط الخام من إمارة أبوظبي 747.2 مليون برميل، حيث بلغت حصة اليابان باعتبارها المستورد الرئيسي 35.6 في المائة من إجمالي صادرات النفط الخام للإمارة.

وفي عام 2011، صدرت الإمارة 10.0 مليون طن متري من المنتجات البترولية المكررة. واحتلت هولندا المرتبة الأولى في قائمة الدول المستوردة لهذه المنتجات بنسبة بلغت 16.9 في المائة، تلتها اليابان بنسبة 13.9 في المائة.

ومقارنة بعام 2010 شهدت صادرات الغاز الطبيعي المسال من إمارة أبوظبي في عام 2011 ارتفاعاً بلغت قيمته 2,973.0 مليون درهم لتصل إلى 17,128.2 مليون درهم. وتصدرت اليابان قائمة الدول المستوردة حيث بلغت حصتها 98.4 في المائة من إجمالي صادرات الغاز الطبيعي المسال واحتلت الهند المرتبة الثانية بنسبة 1.0 في المائة في عام 2011.

وقد بلغ حجم الغاز الطبيعي الذي تستورده الإمارة 828,093.9 مليون قدم مكعب في عام 2011، بمتوسط يومي مقداره 2,268.8 مليون قدم مكعب.

11.2.1. صادرات النفط الخام من إمارة أبوظبي حسب الدول المستوردة

(الف برميل)

2010		2009		الدول المستوردة
%	الكمية	%	الكمية	
100	747,184	100	712,994	المجموع
35.6	265,955	37.9	269,891	اليابان
13.7	101,998	15.9	113,153	كوريا
13.4	100,374	13.6	97,278	تايلاند
13.4	99,755	10.5	74,534	الهند
6.1	45,467	5.9	42,116	سنغافورة
5.5	40,895	3.4	24,224	الصين
1.7	12,994	2.3	16,694	أستراليا
2.1	15,369	2.1	14,833	تايوان
2.1	16,005	1.9	13,485	باكستان
1.5	11,265	1.6	11,698	كينيا
2.0	14,949	1.2	8,794	الفلبين
0.0	0.0	0.1	985	فرنسا
0.8	6,266	0.4	3,019	نيوزيلندا
0.0	0.0	1.9	13,483	الولايات المتحدة الأمريكية
0.6	4,172	0.5	3,254	بنغلاديش
0.1	749	0.3	2,493	تنزانيا
0.8	6,328	0.3	2,369	جنوب أفريقيا
0.0	285	0.0	0.0	إندونيسيا
0.1	1,035	0.1	500	ماليزيا
0.3	1,931	0.0	0.0	الدول الأوروبية الأخرى
0.2	1,393	0.0	191	أخرى

المصدر : شركة بترول أبوظبي الوطنية - أدنوك

12.2.1. الصادرات من المنتجات البترولية المكررة حسب الدول المستوردة
من إمارة أبوظبي

(طن متري)

*2011		*2010		الدول المستوردة
%	الكمية	%	الكمية	
100	10,001,548	100	8,288,700	المجموع
16.9	1,688,484	13.5	1,122,808	هولندا
13.9	1,391,355	18.4	1,523,784	اليابان
12.3	1,231,476	15.7	1,297,918	كوريا
12.1	1,212,293	11.0	913,316	تايوان
7.2	718,564	19.6	1,622,369	فرنسا
4.9	488,133	0.0	0.0	دول الاتحاد الأوروبي الأخرى
3.9	394,165	3.3	276,469	المملكة المتحدة
2.4	236,218	1.9	155,050	ماليزيا
2.4	235,383	1.7	141,871	سنغافورة
2.1	210,107	3.2	262,992	الهند
2.1	207,678	0.0	0.0	البرازيل
1.9	191,100	2.9	237,024	المملكة العربية السعودية
1.7	167,380	0.5	39,014	باكستان
1.6	162,320	1.2	95,846	تايلند
1.5	152,271	0.0	0.0	الصين
1.3	131,273	1.6	134,930	كينيا
1.3	129,544	0.0	0.0	جبل طارق
1.2	118,396	0.3	27,000	قطر
0.9	94,815	0.0	0.0	سيشلز
0.8	80,142	0.5	41,902	اليمن
0.7	68,870	0.8	64,889	الدول الأفريقية الأخرى
0.5	47,191	0.0	0.0	الأردن
0.4	38,304	0.0	0.0	سلطنة عمان
0.2	25,000	0.0	0.0	أندونيسيا
0.0	0.0	1.5	124,984	جيبوتي
0.0	0.0	1.4	112,418	جنوب أفريقيا
0.0	0.0	0.5	39,787	أسبانيا
0.0	0.0	0.4	33,327	موزمبيق
0.0	0.0	0.3	21,000	العراق
5.8	581,087	0.0	0.0	أخرى

المصدر : شركة بترول أبوظبي الوطنية - أدنوك
*تقديرات أولية

13.2.1. واردات الغاز الطبيعي لإمارة أبوظبي

(مليون قدم مكعب)

البيان	2008	2009	2010	2011
حجم الواردات	723,022.6	755,206.6	794,785.7	828,093.9
المتوسط اليومي	1,980.9	2,069.1	2,177.5	2,268.8

المصدر: دولفين للطاقة

14.2.1. صادرات الغاز الطبيعي المسال من إمارة أبوظبي حسب الدول المستوردة

(مليون درهم)

الدول المستوردة	*2010		*2011	
	القيمة	%	القيمة	%
المجموع	14,155.2	100	17,128.2	100
اليابان	12,367.7	87.4	16,853.5	98.4
الهند	0.0	0.0	166.4	1.0
تايوان	796.6	5.6	108.3	0.6
كوريا	308.0	2.2	0.0	0.0
أستراليا	67.4	0.5	0.0	0.0
دول أخرى	615.4	4.3	0.0	0.0

المصدر: شركة بترول أبوظبي الوطنية - أدنوك
* تقديرات أولية

15.2.1. صادرات الغاز الطبيعي المسال من إمارة أبوظبي حسب الأقاليم

(مليون درهم)

الإقليم	*2010		*2011	
	القيمة	%	القيمة	%
المجموع	14,155.2	100	17,128.2	100
آسيا	14,087.8	99.5	17,128.2	100
أوروبا	67.4	0.5	0.0	0.0

المصدر: شركة بترول أبوظبي الوطنية - أدنوك
* تقديرات أولية

16.2.1. أهم مؤشرات السلع المعاد تصديرها عبر منافذ إمارة أبوظبي

(مليون درهم)

2011	2010	2009	2008	السلع المعاد تصديرها
11,567.0	10,985.9	8,694.2	6,242.0	المجموع
25.7	24.4	24.7	31.1	مواد زراعية خام
90.6	101.0	77.0	115.9	مواد غذائية
10,899.5	10,366.9	8,024.2	5,528.9	الصناعات التحويلية
33.7	21.0	12.7	43.2	الخامات والمعادن
517.5	472.5	555.6	522.9	سلع أخرى

المصدر: مركز الإحصاء - أبوظبي

17.2.1. السلع المعاد تصديرها عبر منافذ إمارة أبوظبي حسب أقسام النظام المنسق

(مليون درهم)

2011	2010	2009	2005	الوصف
11,567.0	10,985.9	8,694.2	3,227.1	المجموع
24.6	20.7	32.9	37.6	حيوانات حية ومنتجات المملكة الحيوانية
59.3	65.0	19.0	37.1	منتجات نباتية
1.6	1.1	9.7	27.8	شحوم ودهون وزيوت حيوانية أو نباتية
29.4	28.4	29.0	44.7	منتجات الأغذية، مشروبات، سوائيل كحولية وتبغ
29.8	31.9	55.9	21.3	منتجات معدنية
605.8	469.8	271.1	113.1	منتجات الصناعات الكيماوية أو الصناعات المرتبطة بها
130.9	124.1	109.1	93.6	لدائن ومصنوعاتها، مطاط ومصنوعاته
28.2	60.3	138.5	7.1	مصنوعات جلدية، أصناف عدة الحيوانات ولوازم السفر
60.4	85.7	38.6	26.9	خشب ومصنوعاته، فلين، أصناف صناعتي الحصر والسلال
37.0	228.5	176.6	26.2	عجينة الخشب، نفايات وفضلات ورق وورق مقوى ومصنوعاته
1,417.1	1,373.6	782.8	289.7	مواد نسيجية ومصنوعاتها
138.7	65.6	41.4	8.4	أحذية، مظلات، أصناف من ريش، أزهار اصطناعية وشعر بشري
95.9	46.5	88.2	35.4	مصنوعات من حجر، ميكا، منتجات من خزف، زجاج ومنتجات
12.5	5.6	56.6	4.1	لؤلؤ، أحجار كريمة، معادن، ثمينة ومصنوعات هذه المواد
399.4	376.0	377.3	324.1	معادن عادية ومصنوعاتها
5,981.0	5,837.1	4,311.3	855.1	آلات، أجهزة تسجيل، إذاعة الصوت والصورة ولوازمها
1,765.9	1,383.7	1,494.3	1,094.0	معدات نقل
135.4	176.1	96.0	61.9	أجهزة بصرية، فوتوغرافية، طبية، أدوات موسيقية ولوازمها
8.2	18.2	2.9	1.7	أسلحة وذخائر، أجزاءها ولوازمها
117.4	143.1	65.4	117.3	سلع ومنتجات مختلفة
488.8	445.0	497.6	0.0	تحف فنية، قطع للمجموعات وقطع أثرية

المصدر: دائرة المالية - إدارة الجمارك

18.2.1. السلع المعاد تصديرها عبر منافذ إمارة أبوظبي حسب الأقاليم

(مليون درهم)

2011		2010		الإقليم
%	القيمة	%	القيمة	
100	11,567.0	100	10,985.9	المجموع
89.5	10,354.9	91.4	10,046.0	آسيا
3.1	355.9	3.2	347.6	أفريقيا
0.4	45.9	0.3	28.1	أستراليا
0.0	0.7	0.0	0.3	منطقة البحر الكاريبي
0.0	4.8	0.4	42.3	أمريكا الوسطى
6.4	736.3	4.2	466.0	أوروبا
0.0	2.3	0.0	0.0	ميلانيزيا
0.5	56.2	0.4	48.7	أمريكا الشمالية
0.0	0.1	0.0	0.0	بولينيزيا
0.1	9.8	0.1	7.0	أمريكا الجنوبية

المصدر: مركز الإحصاء - أبوظبي

19.2.1. المعاد تصديره عبر منافذ إمارة أبوظبي إلى دول مجلس التعاون الخليجي

(مليون درهم)

2011		2010		الدول
%	القيمة	%	القيمة	
100	7,987.0	100	7,670.2	المجموع
42.9	3,428.1	46.7	3,582.6	مملكة البحرين
20.0	1,598.7	16.6	1,271.9	المملكة العربية السعودية
19.4	1,551.6	21.8	1,670.2	قطر
13.8	1,103.3	11.0	844.2	الكويت
3.8	305.2	3.9	301.4	سلطنة عمان

المصدر: دائرة المالية - إدارة الجمارك

20.2.1. السلع المعاد تصديرها عبر منافذ إمارة أبوظبي حسب وسيلة النقل

(مليون درهم)

2011		2010		وسيلة النقل
%	القيمة	%	القيمة	
100	11,567.0	100	10,985.9	المجموع
9.0	1,045.8	16.2	1,778.6	بحري
11.0	1,271.2	11.7	1,285.6	بري
80.0	9,250.0	72.1	7,921.7	جوي

المصدر: دائرة المالية - إدارة الجمارك

21.2.1. أهم الشركاء التجاريين (السلع المعاد تصديرها)

(مليون درهم)

2011		2010		الدول
%	القيمة	%	القيمة	
100	11,567.0	100	10,985.9	المجموع
29.6	3,428.1	32.6	3,582.6	مملكة البحرين
13.8	1,598.7	11.6	1,271.9	المملكة العربية السعودية
13.4	1,551.6	15.2	1,670.2	قطر
9.5	1,103.3	7.7	844.2	الكويت
5.8	674.5	5.9	643.3	الهند
3.3	378.0	3.4	372.6	الأردن
2.8	320.5	0.9	94.1	العراق
2.6	305.2	2.7	301.4	سلطنة عمان
2.1	246.0	2.6	288.6	تركمنستان
1.6	187.1	1.3	146.4	لبنان
15.3	1,773.9	16.1	1,770.7	دول أخرى

المصدر: دائرة المالية - إدارة الجمارك

22.2.1. أهم مؤشرات الواردات عبر منافذ إمارة أبوظبي

(مليون درهم)

2011	2010	2009	2008	الواردات السلعية
116,374.0	86,573.7	93,872.2	90,277.0	المجموع
424.0	365.4	322.2	613.8	مواد خام زراعية
6,090.8	5,245.8	4,945.8	5,014.5	مواد غذائية
95,019.2	73,692.8	83,260.8	81,245.5	الصناعات التحويلية
10,639.6	4,861.0	2,522.9	1,721.6	الخامات والمعادن
4,200.4	2,408.7	2,820.5	1,681.7	واردات سلعية أخرى

المصدر: مركز الإحصاء - أبوظبي

23.2.1. الواردات السلعية عبر منافذ إمارة أبوظبي حسب أقسام النظام المنسق

(مليون درهم)

2011	2010	2009	2005	الوصف
116,374.0	86,573.7	93,872.2	35,214.3	المجموع
2,186.1	1,891.8	1,784.3	980.1	حيوانات حية ومنتجات المملكة الحيوانية
3,635.6	2,816.5	2,869.3	1,257.5	منتجات نباتية
509.4	328.3	268.1	182.6	شحوم ودهون وزيوت حيوانية أو نباتية
1,859.4	1,581.9	1,408.7	812.3	منتجات الأغذية، مشروبات، سوائل كحولية وتبغ
4,844.3	2,456.3	1,619.7	519.9	منتجات معدنية
6,957.6	4,102.7	3,956.5	2,402.3	منتجات الصناعات الكيماوية أو الصناعات المرتبطة بها
4,963.4	4,303.7	3,865.5	2,279.9	لدائن ومصنوعاتها، مطاط ومصنوعاته
86.7	70.1	82.7	106.9	مصنوعات جلدية، أصناف عدة الحيوانات ولوازم السفر
438.4	492.1	517.5	395.5	خشب ومصنوعاته، فلين، أصناف صناعتي الحصر والسلال
1,404.0	1,356.3	1,063.5	679.0	عجينة الخشب، نفايات وفضلات ورق وورق مقوى ومصنوعاته
987.1	903.2	973.5	665.7	مواد نسيجية ومصنوعاتها
142.8	118.1	116.7	107.6	أحذية، مظلات، أصناف من ريش، أزهار اصطناعية وشعر بشري
2,302.0	2,002.0	2,640.5	909.2	مصنوعات من حجر، ميكا، منتجات من خزف، زجاج ومصنوعاته
432.6	210.5	413.1	106.9	لؤلؤ، أحجار كريمة، معادن ثمينة ومصنوعات هذه المواد
24,603.5	15,780.3	14,997.7	5,428.6	معادن عادية ومصنوعاتها
34,375.2	24,553.6	30,584.7	9,133.3	آلات، أجهزة تسجيل، إذاعة الصوت والصورة ولوازمها
22,504.6	20,704.1	23,024.5	7,711.9	معدات نقل
2,418.3	1,681.0	2,069.1	780.2	أجهزة بصرية، فوتوغرافية، طبية، أدوات موسيقية ولوازمها
761.9	418.1	231.4	311.7	أسلحة وذخائر، أجزاءها ولوازمها
858.2	725.0	971.2	435.1	سلع ومنتجات مختلفة
103.1	78.0	413.7	7.8	تحف فنية، قطع للمجموعات وقطع أثرية

المصدر: دائرة المالية - إدارة الجمارك

24.2.1. الواردات السلعية عبر منافذ إمارة أبوظبي حسب الأقاليم

(مليون درهم)

2011		2010		الإقليم
%	القيمة	%	القيمة	
100	116,374.0	100	86,573.7	المجموع
46.7	54,322.9	44.3	38,358.0	آسيا
3.6	4,234.4	3.4	2,980.5	أفريقيا
2.5	2,875.1	1.1	926.6	أستراليا
0.0	17.6	0.0	38.8	منطقة البحر الكاريبي
0.3	355.8	0.4	326.3	أمريكا الوسطى
32.5	37,793.4	34.3	29,678.6	أوروبا
0.0	0.2	0.0	0.1	ميلانيزيا
0.0	0.2	0.0	0.0	ميكرونيزيا
12.1	14,086.5	14.8	12,797.2	أمريكا الشمالية
0.0	0.0	0.0	0.1	بولينيزيا
2.3	2,687.9	1.7	1,467.4	أمريكا الجنوبية

المصدر: مركز الإحصاء - أبوظبي

25.2.1. قيمة الواردات عبر منافذ إمارة أبوظبي من دول مجلس التعاون الخليجي

(مليون درهم)

2011		2010		الدول المصدرة
%	القيمة	%	القيمة	
100	17,232.2	100	13,671.9	المجموع
71.2	12,267.3	70.9	9,687.2	المملكة العربية السعودية
9.9	1,712.0	6.5	882.6	مملكة البحرين
7.6	1,302.5	13.1	1,786.8	قطر
6.8	1,167.2	6.2	846.7	الكويت
4.5	783.2	3.4	468.6	سلطنة عمان

المصدر: دائرة المالية - إدارة الجمارك

ملاحظة: لا يتضمن الجدول أعلاه الواردات من مناطق التجارة الحرة الواقعة داخل دولة الإمارات العربية المتحدة

26.2.1. أهم الشركاء التجاريين (الواردات)

(مليون درهم)

2011		2010		الدول
%	القيمة	%	القيمة	
100	116,374.0	100	86,573.7	المجموع
11.5	13,435.4	13.7	11,847.0	الولايات المتحدة الأمريكية
10.5	12,267.3	11.2	9,687.2	المملكة العربية السعودية
10.1	11,797.1	3.5	3,044.0	كوريا الجنوبية
8.5	9,903.0	10.8	9,312.1	اليابان
8.2	9,566.2	10.4	9,026.5	ألمانيا
6.4	7,395.6	4.7	4,046.7	إيطاليا
4.9	5,759.2	4.1	3,563.4	فرنسا
4.0	4,600.8	4.4	3,767.1	المملكة المتحدة
3.4	3,961.6	2.8	2,383.2	الصين
2.4	2,820.3	1.0	856.7	أستراليا
30.0	34,867.6	33.5	29,039.9	دول أخرى

المصدر: دائرة المالية - إدارة الجمارك

27.2.1. الواردات عبر منافذ إمارة أبوظبي حسب وسيلة النقل

(مليون درهم)

2011		2010		وسيلة النقل
%	القيمة	%	القيمة	
100	116,374.0	100	86,573.7	المجموع
63.5	73,954.3	57.4	49,677.8	بحري
19.2	22,302.6	23.2	20,065.1	بري
17.3	20,117.1	19.4	16,830.8	جوي

المصدر: دائرة المالية - إدارة الجمارك

3.1. الأسعار

تحتوي إحصاءات الأسعار والأرقام القياسية على بيانات عن أسعار المستهلك التي تستخدم في حساب الرقم القياسي لأسعار المستهلك ومعدلات التضخم السنوية. ويجمع مركز الإحصاء هذه الأسعار من أسواق إمارة أبوظبي بشكل دوري وانتظام.

يعتبر مؤشر الرقم القياسي لأسعار المستهلك واحداً من أهم المؤشرات الإحصائية الصادرة عن مركز الإحصاء - أبوظبي وتعتبر سنة 2007 هي سنة الأساس لحساب الرقم حالياً. والرقم القياسي للأسعار هو عبارة عن أداة لقياس معدل التغير في أسعار مجموعة من السلع والخدمات بين فترتين زمنييتين. تسمى الفترة التي تنسب إليها الأسعار فترة الأساس والفترة التي تقارن أسعارها فترة المقارنة. ومن خلال هذا الرقم يتم حساب معدلات التضخم السنوية والشهرية. أما أهم نتائج حساب الرقم القياسي لأسعار المستهلك لعام 2011 فهي كما يلي:

- بلغ معدل التضخم لعام 2011 نحو 1.9 في المائة وذلك لارتفاع الرقم القياسي لأسعار المستهلك من 119.3 نقطة عام 2010 إلى 121.6 نقطة في عام 2011.
- ساهمت مجموعة "المواد الغذائية والمشروبات غير الكحولية" بنسبة 67.7 في المائة في معدل التضخم الإجمالي لعام 2011. ويرجع ذلك إلى الزيادة في معدل أسعار هذه المجموعة بنسبة 7.5 في المائة.
- ساهمت مجموعة "السكن والمياه والكهرباء والغاز وأنواع الوقود الأخرى" بنسبة 31.9 في المائة في معدل التضخم الإجمالي لعام 2011. وارتفعت أسعارها بنسبة 1.5 في المائة. ويعود ذلك إلى ارتفاع الوزن النسبي لهذه المجموعة في الرقم القياسي.
- أما مجموعة "النقل" فقد ساهمت بنسبة 25.4 في المائة في معدل الزيادة التي تحققت خلال عام 2011 وارتفعت معدلات أسعارها بنسبة 5.1 في المائة.
- أما مجموعة "الملابس والأحذية" فقد ساهمت باتجاه تباطؤ معدل التضخم السنوي، حيث كانت مساهمتها بنسبة سالبة بلغت 67.4 في المائة، وذلك بسبب الانخفاض في أسعار المجموعة بنسبة 13.8 في المائة.

الشكل 1.3.1. معدلات التضخم السنوية

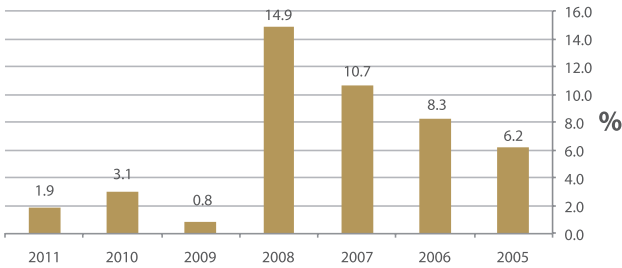

1.3.1. مجموعات الإنفاق الرئيسية حسب الوزن والتغير النسبي والمساهمة في التضخم لعام 2011 مقارنة بعام 2010

(%)

المساهمة في التضخم	التغير %	الوزن (100.0)	مجموعات السلع والخدمات الرئيسية
67.7	7.5	16.1	الأغذية والمشروبات غير الكحولية
0.3	2.5	0.3	المشروبات الكحولية والتبغ
67.4-	13.8-	9.8	الملابس والأحذية
31.9	1.5	37.9	السكن، والمياه والكهرباء، والغاز، وأنواع الوقود الأخرى
9.8	3.9	4.8	التجهيزات والمعدات المنزلية وأعمال الصيانة الاعتيادية لليبيوت
0.0	0.0	0.8	الصحة
25.4	5.1	9.7	النقل
12.3	3.7	7.7	الاتصالات
1.2	1.0	2.4	الترويح والثقافة
7.8	4.5	2.6	التعليم
6.2	3.3	3.4	الفنادق والمطاعم
4.9	2.0	4.6	سلع وخدمات متنوعة

المصدر: مركز الإحصاء - أبوظبي

الشكل 2.3.1. التغير النسبي في أسعار مجموعات السلع والخدمات الرئيسية لعام 2011 مقارنة بعام 2010

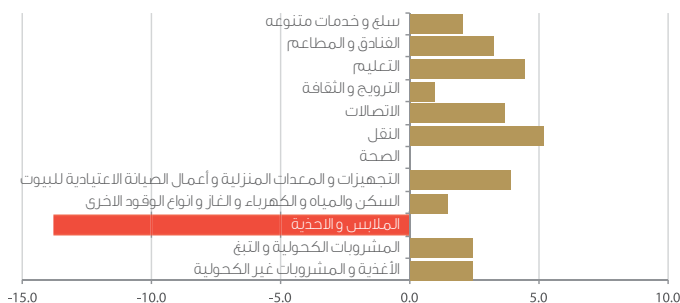

2.3.1. التغير النسبي في متوسطات الأسعار السنوية لمجموعات الإنفاق الرئيسية

(100=2007)

التغير النسبي		الوزن (100.0)	مجموعات السلع والخدمات الرئيسية
2011	2010		
7.5	6.9	16.1	الأغذية والمشروبات غير الكحولية
2.5	2.9	0.3	المشروبات الكحولية والتبغ
13.8-	8.3-	9.8	الملابس والأحذية
1.5	4.4	37.9	السكن، والمياه والكهرباء، والغاز، وأنواع الوقود الأخرى
3.9	3.8	4.8	التجهيزات والمعدات المنزلية وأعمال الصيانة الاعتيادية للبيوت
0.0	0.8	0.8	الصحة
5.1	6.5	9.7	النقل
3.7	3.8-	7.7	الاتصالات
1.0	1.3	2.4	الترويح والثقافة
4.5	14.2	2.6	التعليم
3.3	1.3	3.4	الفنادق والمطاعم
2.0	1.7	4.6	سلع وخدمات متنوعة

المصدر: مركز الإحصاء - أبوظبي

الشكل 3.3.1. معدلات التضخم السنوية لأشهر عام 2011

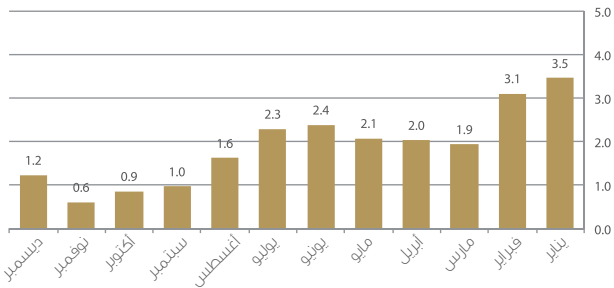

3.3.1 الرقم القياسي الشهري لأسعار المستهلك

(2007=100)

2011		2010		الشهر
الشهر الحالي - الشهر السابق	الرقم القياسي لأسعار المستهلك	الشهر الحالي - الشهر السابق	الرقم القياسي لأسعار المستهلك	
0.1	121.0	0.1-	117.0	يناير
0.2	121.2	0.6	117.6	فبراير
0.5-	120.7	0.8	118.4	مارس
0.4-	120.3	0.5-	117.9	إبريل
0.4	120.7	0.3	118.2	مايو
0.6	121.3	0.2	118.5	يونيو
0.4	121.7	0.5	118.9	يوليو
0.2	121.9	1.0	119.9	أغسطس
0.5	122.3	1.2	121.2	سبتمبر
0.4	122.7	0.5	121.7	أكتوبر
0.1-	122.6	0.2	121.9	نوفمبر
0.2-	122.4	1.0-	120.9	ديسمبر

المصدر: مركز الإحصاء - أبوظبي

الشكل 4.3.1. الرقم القياسي لأسعار المستهلك خلال أشهر 2010 و 2011

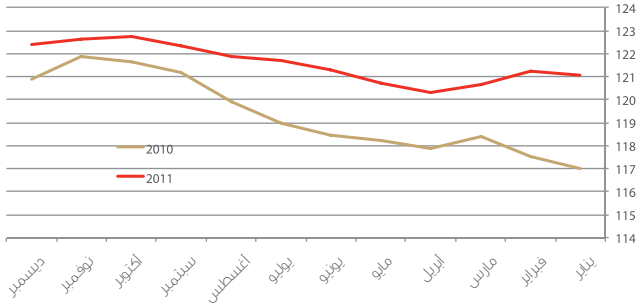

4.3.1. الرقم القياسي لأسعار المستهلك ومعدلات التضخم

معدل التضخم	الرقم القياسي لأسعار المستهلك	السنة
-	100.0	2007
14.9	114.9	2008
0.8	115.8	2009
3.1	119.3	2010
1.9	121.6	2011

المصدر: مركز الإحصاء - أبوظبي

5.3.1 التغير النسبي في أسعار المجموعات الرئيسية لمواد البناء خلال عام 2011 مقارنةً بعام 2010

(السعر بالدرهم)

المجموعات	متوسط السعر 2010	متوسط السعر 2011	التغير النسبي
الإسمنت	511.3	515.5	0.8
البحص والرمل	47.6	52.1	9.5
الخرسانة	261.3	244.6	6.4 -
الحديد	2153.0	2477.3	15.1
الخشب	196.1	197.3	0.6
الطابوق	2689.2	2430.9	9.6 -
مواد التسقيف	17.3	18.6	7.5
الحجر الطبيعي	118.3	117.1	1.0 -
البلاط والرخام	114.1	115.8	1.5
الأدوات الصحية	3552.1	3550.9	0.0
الزجاج	67.1	58.7	12.6 -
أنابيب المياه والصرف الصحي	50.4	49.6	1.6 -
الديزل	9.8	10.7	9.5

المصدر: مركز الإحصاء - أبوظبي

الشكل 5.3.1 التغير النسبي في أسعار المجموعات الرئيسية لمواد البناء خلال عام 2011 مقارنةً بعام 2010

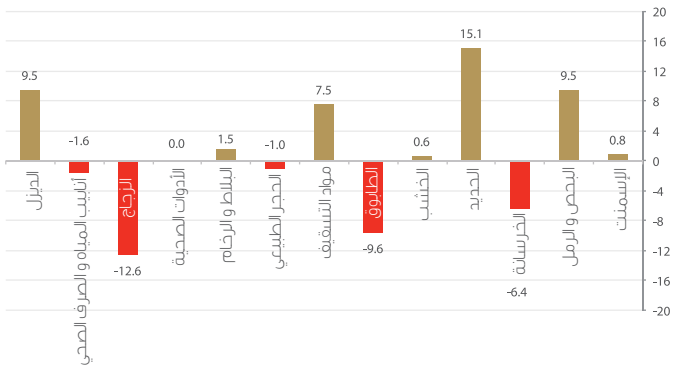

4.1. الإحصاءات المالية

يلعب نشاط الوساطة المالية دوراً حيوياً كونه أحد المكونات المهمة في عملية النمو الاقتصادي حيث يعد أحد الأنشطة المحركة لباقي الأنشطة الاقتصادية. ويوفر هذا الجزء بيانات تتناول أهم مؤشرات نشاط الوساطة المالية وتحتوي على إحصاءات من مسح البنوك والمؤسسات المالية، بالإضافة إلى أهم مؤشرات سوق أبوظبي للأوراق المالية.

ساهمت الأنشطة المالية وأنشطة التأمين خلال عام 2011 بما يعادل 11.7 في المائة من الناتج المحلي الإجمالي غير النفطي، بالمقارنة مع 11.0 في المائة خلال عام 2010. وقد سيطرت البنوك المسجلة على نشاط الوساطة المالية في أبوظبي على الرغم من وجود عدد من المؤسسات المالية غير المصرفية مثل الشركات القابضة والاتحادات الاحتكارية ومؤسسات التأجير المالي. وتعد معظم المصارف المسجلة في إمارة أبوظبي تابعة أو فروع لمصارف خارجية حيث بلغ عدد المصارف المسجلة في 31 ديسمبر 2011 ما يعادل 51 مصرفاً، سبعة مصارف منها مقرها الرئيسي أبوظبي.

انخفضت القيمة الإجمالية للأسهم المتداولة في سوق أبوظبي للأوراق المالية خلال عام 2011 بنسبة 28.0 في المائة، بالمقارنة مع عام 2010، و 64.4 في المائة بالمقارنة مع عام 2009. وقد يرجع السبب للانخفاض المستمر في القيمة الإجمالية للأسهم المتداولة إلى انخفاض أسعار الأسهم. وانخفضت القيمة السوقية للأسهم خلال عام 2011 بمقدار 7.7 في المائة بالمقارنة مع عام 2010 وذلك على الرغم من زيادة العدد الإجمالي للشركات المدرجة من 64 شركة إلى 67 شركة خلال نفس الفترة.

1.4.1. المؤشرات الرئيسية لنشاط الوساطة المالية والتأمين

المؤشرات	2008	2009	*2010	*2011
حصة النشاط من الناتج المحلي الإجمالي بالأسعار الجارية (%)	4.2	5.6	5.6	4.9
حصة النشاط (%) من الناتج المحلي الإجمالي غير النفطي بالأسعار الجارية	10.1	10.2	11.0	11.7
الإنتاج الإجمالي للنشاط (%) من الناتج المحلي الإجمالي بالأسعار الجارية	4.7	6.5	6.4	5.6
تكوين رأس المال (%) من الناتج المحلي الإجمالي بالأسعار الجارية	0.2	0.7	0.6	0.5
تعويضات العاملين (مليون درهم)	4,877	5,525	5,713	5,964

المصدر: مركز الإحصاء - أبوظبي
* تقديرات أولية

2.4.1. أهم إحصاءات سوق أبوظبي للأوراق المالية

المؤشرات	2005	2009	2010	2011
عدد الشركات المحلية المدرجة	55	62	61	64
عدد الشركات الأجنبية المدرجة	4	5	3	3
القيمة السوقية (مليار درهم)	486.4	294.6	283.9	262.0
القيمة السوقية (%) من الناتج المحلي الإجمالي بالأسعار الجارية	126.9	55.0	*45.8	*32.5
قيمة الأسهم المتداولة (مليار درهم)	104.7	70.0	34.6	24.9
قيمة الأسهم المتداولة (%) من الناتج المحلي الإجمالي بالأسعار الجارية	27.3	13.1	*5.6	*3.1
معدل دوران الأسهم في السوق (%)	21.5	23.8	12.2	9.5

المصدر: سوق أبوظبي للأوراق المالية، مركز الإحصاء - أبوظبي
* تقديرات أولية

5.1. مالية الحكومة العامة

تتضمن إحصاءات مالية الحكومة العامة الواردة في هذا الفصل إيرادات ونفقات حكومة إمارة أبوظبي. وتشير البيانات إلى ارتفاع الإيرادات بنسبة 41.3 في المائة خلال عام 2011. ويعزى هذا الارتفاع إلى العائدات النفطية حيث ارتفعت بنسبة 55 في المائة.

كما ارتفعت حصة النفقات الجارية من إجمالي النفقات العامة حيث شكلت ما نسبته 49.1 في المائة خلال عام 2011 مقارنة بـ 48.5 في المائة خلال عام 2010. بينما ساهمت كل من التحويلات الجارية، والسلع والخدمات، والأجور والرواتب بنسبة 26.8 و 11.4 و 10.8 في المائة على التوالي من إجمالي النفقات الجارية.

وفي الفترة ذاتها انخفضت نسبة مساهمة النفقات الرأسمالية من إجمالي النفقات العامة من 51.5 في المائة خلال عام 2010 إلى 50.9 في المائة خلال عام 2011. وساهمت التحويلات الرأسمالية، والإنفاق التطويري على المشاريع الحكومية، والإنفاق الرأسمالي على السلع والخدمات بنسبة 23.4 في المائة، و9.7 في المائة، و 17.8 في المائة على التوالي من النفقات الرأسمالية.

1.5.1. التوزيع النسبي لإيرادات حكومة أبوظبي

(%)

البيان	2011*	2010	2009	2005
المجموع	100	100	100	100
إيرادات بترولية وعائدات ضريبية	90.6	82.6	89.2	85.9
الإيرادات الجارية للدوائر	6.5	7.3	8.1	11.6
الإيرادات الرأسمالية	2.9	10.1	2.7	2.5

المصدر: مركز الإحصاء - أبوظبي
* تقديرات أولية

الشكل 1.5.1. التوزيع النسبي لإيرادات حكومة أبوظبي، 2011

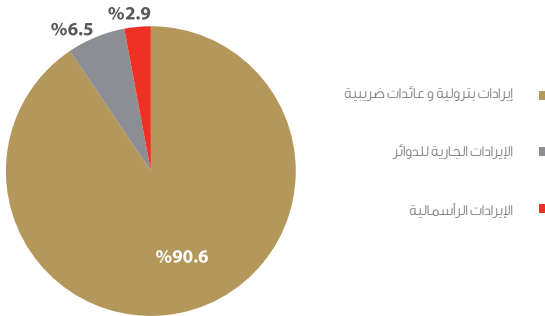

2.5.1. التوزيع النسبي للنفقات العامة لحكومة أبوظبي

(%)

البيان	2011*	2010	2009	2005
المجموع	100	100	100	100
النفقات الجارية	49.1	48.5	60.8	77.6
الأجور والرواتب	10.8	11.3	9.8	15.4
السلع والخدمات	11.4	9.6	11.2	15.2
التحويلات الجارية	26.8	27.6	39.8	47.0
النفقات الرأسمالية	50.9	51.5	39.2	22.4
الإنفاق التطويري على المشاريع الحكومية	9.7	9.1	10.9	12.8
الإنفاق الرأسمالي على السلع والخدمات	17.8	17.7	0.4	1.0
التحويلات الرأسمالية	23.4	24.8	27.9	8.6

المصدر: مركز الإحصاء - أبوظبي
* تقديرات أولية

3.5.1. التوزيع النسبي للنفقات العامة لحكومة أبوظبي حسب النوع

(%)

البيان	2011*	2010	2009	2005
إجمالي النفقات	100	100	100	100
مصرفوات الدوائر المتكررة	26.8	25.4	27.6	23.7
مصرفوات التطوير	9.7	9.1	10.8	11.8
المساهمة في نفقات الحكومة الاتحادية	30.9	32.2	27.5	42.4
المساعدات والقروض	25.7	23.0	24.7	18.2
مدفوعات رأسمالية	6.9	10.3	9.3	3.9

المصدر: مركز الإحصاء - أبوظبي
* تقديرات أولية

الشكل 2.5.1. التوزيع النسبي للنفقات العامة لحكومة أبوظبي حسب النوع، 2011

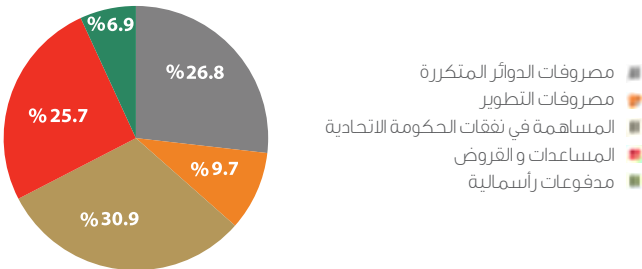

6.1. الأجور والتعويضات

يقدم مؤشر تعويضات العاملين معلومات مهمة بالنسبة للحسابات القومية بشكل خاص، وللإقتصاد بشكل عام حيث تعبر عن حجم الدخل الذي حصل عليه العاملون في كافة الأنشطة الاقتصادية في إمارة أبوظبي.

وقد ارتفعت تعويضات العاملين بالأسعار الجارية من 117,432 مليون درهم خلال عام 2010 إلى 124,960 في عام 2011. وكانت الأنشطة المساهمة بشكل رئيسي في النمو خلال عام 2011 هي "الإدارة العامة والدفاع" و "الصناعات الاستخراجية" (تشمل النفط الخام والغاز الطبيعي). وبمعدلات نمو 9.3 في المائة، 12.2 في المائة على التوالي.

6.1.1. تعويضات العاملين حسب النشاط الاقتصادي بالأسعار الجارية

(مليون درهم)

النشاط الاقتصادي	2005	2009	2010	2011
المجموع	55,877	107,618	117,432	124,960
الزراعة والحراثة وصيد الأسماك	1,664	1,437	1,467	1,479
الصناعات الاستخراجية (تشمل النفط الخام والغاز الطبيعي)	3,843	7,991	10,299	11,559
الصناعات التحويلية	4,617	10,220	11,281	11,741
الكهرباء والغاز والمياه وأنشطة إدارة النفايات	1,051	1,878	2,106	2,353
التشييد والبناء	7,641	16,169	16,498	16,809
تجارة الجملة والتجزئة؛ إصلاح المركبات ذات المحركات والدراجات النارية	6,232	6,603	6,956	7,411
النقل والتخزين	2,724	5,106	5,542	6,016
خدمات الإقامة والطعام	1,228	2,038	2,131	2,205
المعلومات والاتصالات	1,759	4,185	4,536	4,792
الأنشطة المالية وأنشطة التأمين	2,776	5,525	5,713	5,964
الأنشطة العقارية	519	1,965	2,093	2,185
الأنشطة المهنية والعلمية والتقنية	3,889	5,963	6,326	6,411
أنشطة الخدمات الإدارية وخدمات الدعم	1,652	3,764	4,008	4,217
الإدارة العامة والدفاع؛ الضمان الاجتماعي الإجباري	10,324	20,559	23,231	25,385
التعليم	3,377	6,043	6,410	7,046
أنشطة الصحة البشرية والخدمة الاجتماعية	1,176	5,638	6,084	6,368
الفنون والترفيه والترفيه وأنشطة الخدمات الأخرى	493	1,033	1,103	1,158
أنشطة الأسر المعيشية كصاحب عمل	913	1,503	1,648	1,861
الخدمات المصرفية المحتسبة	0	0	0	0

المصدر: مركز الإحصاء - أبوظبي
*تقديرات أولية

2.6.1. معدلات النمو السنوية لتعويضات العاملين حسب النشاط الاقتصادي بالأسعار الجارية

(%)

النشاط الاقتصادي	2011	2010	2009	2005
المجموع	6.4	9.1	13.2	19.4
الزراعة والحراجة وصيد الأسماك	0.9	2.1	4.2	8.4
الصناعات الاستخراجية (تشمل النفط الخام والغاز الطبيعي)	12.2	28.9	11.7	23.1
الصناعات التحويلية	4.1	10.4	35.0	19.9
الكهرباء والغاز والمياه وأنشطة إدارة النفايات	11.7	12.1	57.4	20.7
التشييد والبناء	1.9	2.0	8.3	15.8
تجارة الجملة والتجزئة؛ إصلاح المركبات ذات المحركات والدراجات النارية	6.5	5.3	26.2	29.0
النقل والتخزين	8.6	8.5	4.6	91.3
خدمات الإقامة والطعام	3.5	4.6	2.2	24.4
المعلومات والاتصالات	5.6	8.4	46.9	76.5
الأنشطة المالية وأنشطة التأمين	4.4	3.4	13.3	23.6
الأنشطة العقارية	4.4	6.5	80.5	25.8
الأنشطة المهنية والعلمية والتقنية	1.3	6.1	16.0	25.8
أنشطة الخدمات الإدارية وخدمات الدعم	5.2	6.5	56.4	26.3
الإدارة العامة والدفاع؛ الضمان الاجتماعي الإجباري	9.3	13.0	10.2	2.8
التعليم	9.9	6.1	11.3	8.8
أنشطة الصحة البشرية والخدمات الاجتماعية	4.7	7.9	137.6	8.4
الفنون والترفيه والترويح وأنشطة الخدمات الأخرى	5.0	6.8	10.5	13.4
أنشطة الأسر المعيشية كصاحب عمل	12.9	9.6	14.8	3.7
الخدمات المصرفية المحتسبة	0.0	0.0	0.0	0.0

المصدر: مركز الإحصاء - أبوظبي
*تقديرات أولية

3.6.1. تعويضات العاملين حسب النشاط الاقتصادي كنسبة من الناتج المحلي الإجمالي بالأسعار الجارية

(%)

النشاط الاقتصادي	2011*	2010*	2009	2005
المجموع	15.5	18.9	20.1	14.6
الزراعة والحراثة وصيد الأسماك	0.2	0.2	0.3	0.4
الصناعات الاستخراجية (تشمل النفط الخام والغاز الطبيعي)	1.4	1.7	1.5	1.0
الصناعات التحويلية	1.5	1.8	1.9	1.2
الكهرباء والغاز والمياه وأنشطة إدارة النفايات	0.3	0.3	0.4	0.3
التشييد والبناء	2.1	2.7	3.0	2.0
تجارة الجملة والتجزئة: إصلاح المركبات ذات المحركات والدراجات النارية	0.9	1.1	1.2	1.6
النقل والتخزين	0.7	0.9	1.0	0.7
خدمات الإقامة والطعام	0.3	0.3	0.4	0.3
المعلومات والاتصالات	0.6	0.7	0.8	0.5
الأنشطة المالية وأنشطة التأمين	0.7	0.9	1.0	0.7
الأنشطة العقارية	0.3	0.3	0.4	0.1
الأنشطة المهنية والعلمية والتقنية	0.8	1.0	1.1	1.0
أنشطة الخدمات الإدارية وخدمات الدعم	0.5	0.6	0.7	0.4
الإدارة العامة والدفاع: الضمان الاجتماعي الإجباري	3.1	3.7	3.8	2.7
التعليم	0.9	1.0	1.1	0.9
أنشطة الصحة البشرية والخدمة الاجتماعية	0.8	1.0	1.1	0.3
الفنون والترفيه والترويج وأنشطة الخدمات الأخرى	0.1	0.2	0.2	0.1
أنشطة الأسر المعيشية كصاحب عمل	0.2	0.3	0.3	0.2
الخدمات المصرفية المحتسبة	0.0	0.0	0.0	0.0

المصدر: مركز الإحصاء - أبوظبي
*تقديرات أولية

7.1. الاستثمار الأجنبي

تقوم حكومة أبوظبي بخطوات عديدة من شأنها خلق المناخ المناسب لتعزيز ثقة المستثمر في الاقتصاد. حيث تساهم العديد من العوامل التي تتمتع بها الإمارة في تعزيز تصور المستثمرين بشأن فرص الأعمال في أبوظبي، على سبيل المثال وليس الحصر نظام الضرائب الذي يتسم بالشفافية، والدعم المقدم من النظام القضائي، والتشريعات الاقتصادية التي تهدف إلى تشجيع الاستثمار والمناطق الصناعية.

وقد أظهرت البيانات نمواً في إجمالي الاستثمار الأجنبي المباشر في إمارة أبوظبي بنسبة 11.1 في المائة لتصل قيمته إلى 43,171 مليون درهم في نهاية عام 2009، بعد أن كانت 38,855 مليون درهم في نهاية عام 2008. ويعزى هذا النمو إلى "نشاط العقارات وخدمات الأعمال" (بما يشمل المبيعات العقارية لغير المقيمين) والذي استقطب استثمارات أجنبية مباشرة بلغت قيمتها 16,965 مليون درهم في نهاية عام 2009، بالمقارنة مع 12,620 مليون درهم في نهاية عام 2008. فيما حققت الاستثمارات في نشاط "المؤسسات المالية والتأمين" ثاني أعلى مساهمة من إجمالي الاستثمار الأجنبي المباشر بنسبة 24.6 في المائة في نهاية عام 2008 و14.9 في المائة في نهاية عام 2009.

وشكلت استثمارات دول مجلس التعاون 3,786 مليون درهم وبنسبة 8.8 في المائة من إجمالي الاستثمارات الأجنبية المباشرة في نهاية عام 2009، مقارنة بـ 5,736 مليون درهم وما نسبته 14.8 في المائة في نهاية عام 2008. كما بلغت قيمة الاستثمارات من باقي الدول العربية ما يعادل 2,900 مليون درهم خلال عام 2009، و 2,690 مليون درهم خلال عام 2008 من الاستثمار الأجنبي المباشر. وقد سجلت الدول الأوروبية أعلى نسبة مساهمة من إجمالي الاستثمار الأجنبي المباشر في إمارة أبوظبي حيث ارتفعت قيمة استثماراتها من 9,459 مليون درهم في عام 2008 إلى 9,877 مليون درهم في نهاية عام 2009، بمعدل نمو 4.4 في المائة.

بلغ إجمالي الاستثمارات في الحافظة "باستثناء سندات الدين" في نهاية عام 2009 في إمارة أبوظبي حوالي 7,609 مليون درهم، حيث كان مجموع الاستثمارات في الحافظة 6,012 مليون درهم في عام 2008. ومن أبرز الأنشطة الاقتصادية التي ساهمت في تحقيق هذا النمو هي نشاط العقارات وخدمات الأعمال بشكل أعلى نسبة مساهمة في إجمالي الاستثمارات في الحافظة للأعوام 2009 و 2008 ليشكل نسبة 72.7 و 68.8 في المائة بواقع 5,529 و 4,136 مليون درهم على التوالي. أما نشاط "المؤسسات المالية والتأمين" فحقق ثاني أكبر مساهمة بقيمة بلغت 1,641 مليون درهم في نهاية عام 2009، 1,720 مليون درهم في نهاية عام 2008.

بلغت قيمة الاستثمارات الأجنبية الأخرى في إمارة أبوظبي خلال عام 2009 حوالي 186,739 مليون درهم بالمقارنة مع 194,275 مليون درهم في عام 2008 مسجلاً تراجعاً بنسبة 3.9 في المائة. ويعزى هذا التراجع إلى انخفاض قيمة الاستثمارات الأجنبية الأخرى في "نشاط المؤسسات المالية والتأمين" من 147,074 مليون درهم إلى 138,620 مليون درهم.

1.7.1. الاستثمار الأجنبي المباشر حسب النشاط الاقتصادي

(مليون درهم)

2009		2008		النشاط الاقتصادي
%	القيمة	%	القيمة	
100	43,171	100	38,855	المجموع
8.0	3,436	8.5	3,296	الصناعات الاستخراجية
10.9	4,692	9.1	3,533	الصناعات التحويلية
13.6	5,886	13.3	5,182	الكهرباء والغاز والمياه
4.4	1,886	2.8	1,087	التشييد والبناء
0.9	392	0.7	282	تجارة الجملة والتجزئة وخدمات الإصلاح
0.0	4	0.0	4	المطاعم والفنادق
7.9	3,419	8.3	3,218	النقل والتخزين والاتصالات
14.9	6,422	24.6	9,568	المؤسسات المالية والتأمين
39.3	16,965	32.5	12,620	العقارات وخدمات الأعمال*
0.1	22	0.0	7	التعليم
0.1	29	0.1	26	الصحة
0.0	19	0.1	32	الخدمات الإجتماعية والشخصية

المصدر: مركز الإحصاء - أبوظبي

ملاحظة: الأرقام المبينة قد لا تساوي المجموع بسبب التقريب
* تشمل المبيعات العقارية لغير المقيمين

2.7.1. الاستثمار الأجنبي المباشر حسب بلد المنشأ

(مليون درهم)

2009		2008		الدول
%	القيمة	%	القيمة	
100	43,171	100	38,855	المجموع
9.9	4,279	14.2	5,500	المملكة المتحدة
7.4	3,199	6.1	2,357	فرنسا
7.3	3,147	8.5	3,284	أستراليا
6.6	2,848	9.1	3,530	الكويت
6.6	2,832	1.9	720	اليابان
4.5	1,946	3.7	1,451	الولايات المتحدة
3.6	1,551	0.1	36	الصين - وتتضمن هونغ كونغ ومكاو
3.1	1,319	3.7	1,428	لبيبا
2.6	1,111	2.2	841	هولندا
1.5	642	0.9	363	لبنان
47.0	20,296	49.8	19,344	دول أخرى*

المصدر: مركز الإحصاء - أبوظبي

ملاحظة: الأرقام المبينة قد لا تساوي المجموع بسبب التقريب
* تشمل المبيعات العقارية لغير المقيمين

3.7.1. الاستثمار الأجنبي المباشر حسب مجموعة الدول

(مليون درهم)

2009		2008		مجموعة الدول
%	القيمة	%	القيمة	
100	43,171	100	38,855	المجموع
8.8	3,786	14.8	5,736	مجلس التعاون لدول الخليج العربية
6.7	2,900	6.9	2,690	الدول العربية الأخرى
14.5	6,241	2.5	986	دول آسيوية أخرى
0.5	224	0.2	81	دول أفريقية أخرى
22.9	9,877	24.3	9,459	دول أوروبية
4.8	2,059	3.9	1,517	دول أمريكا الشمالية
0.5	226	0.6	227	دول أمريكا الجنوبية
41.4	17,859	46.7	18,158	مجموعة دول أخرى*

المصدر: مركز الإحصاء - أبوظبي
ملاحظة: الأرقام المبينة قد لا تساوي المجموع بسبب التقريب
* تشمل المبيعات العقارية لغير المقيمين

الشكل 1.7.1. التوزيع النسبي للاستثمار الأجنبي المباشر حسب مجموعة الدول، 2009

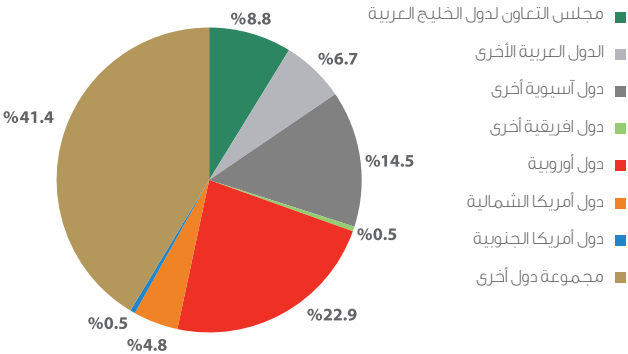

4.7.1. الاستثمارات الأخرى حسب النشاط الاقتصادي

(مليون درهم)

2009		2008		النشاط الاقتصادي
%	القيمة	%	القيمة	
100	186,739	100	194,275	المجموع
0.1	161	1.2	2,357	الصناعات الاستخراجية
1.0	1,880	2.2	4,194	الصناعات التحويلية
10.6	19,863	9.3	18,099	الكهرباء والغاز والمياه
1.4	2,699	0.6	1,184	التشييد والبناء
0.0	33	0.0	0.4	تجارة الجملة والتجزئة وخدمات الإصلاح
3.7	6,924	3.4	6,699	النقل والتخزين والاتصالات
74.2	138,620	75.7	147,074	المؤسسات المالية والتأمين
8.9	16,549	7.6	14,669	العقارات وخدمات الأعمال
0.0	9	0.0	0	التعليم

المصدر: مركز الإحصاء - أبوظبي

ملاحظة: الأرقام المبينة قد لا تساوي المجموع بسبب التقريب

الشكل 2.7.1. الاستثمارات في الحافظة حسب النشاط الاقتصادي

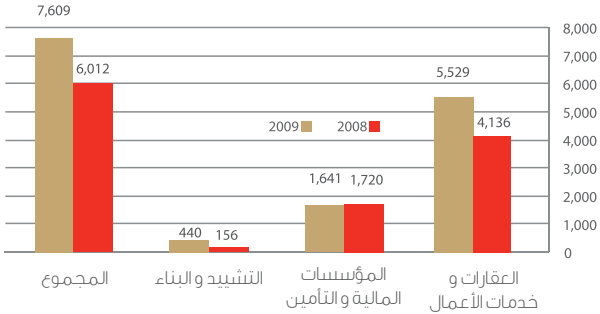

2. الصناعة والأعمال

- مناخ الاستثمار
- الصناعة التحويلية
- النفط والغاز
- البتروكيماويات
- الكهرباء و الماء
- البناء والتشييد
- النقل
- تقنية المعلومات و الاتصالات
- الفنادق

2. الصناعة والأعمال

تتبع أهمية قسم الصناعة والأعمال كونه يوفر بيانات إحصائية تتعلق بكافة الأنشطة الاقتصادية ما يجعله مرآة تعكس الأداء الاقتصادي للإمارة، وتأتي الأنشطة الاستخراجية في المقدمة لما لها من أهمية خاصة، ويعد متوسط الإنتاج اليومي من أهم المؤشرات في مجال النفط والغاز الطبيعي، حيث بلغ متوسط الإنتاج اليومي من النفط الخام 2,502 ألف برميل يومياً خلال عام 2011 بالمقارنة مع 2,261 ألف برميل خلال عام 2010 بزيادة بلغت 10.7 في المائة.

وفي مجال الطاقة الكهربائية تم توفير 46,367 جيجاوات/ساعة خلال عام 2011، بزيادة مقدارها 10.8 في المائة مقارنة بعام 2010، وقد تم استهلاك 43,251 جيجاوات/ساعة خلال عام 2011، بزيادة مقدارها 10.4 في المائة مقارنة بعام 2010. أما فيما يتعلق بمتوسط نصيب الفرد من استهلاك الكهرباء خلال عام 2011 فقد بلغ 20.39 ميغاوات/ساعة، مقارنة بـ 19.91 ميغاوات/ساعة خلال عام 2010، بزيادة مقدارها 2.3 في المائة.

وفي نشاط السياحة ارتفع عدد المنشآت الفندقية إلى 129 منشأة خلال عام 2011 بنسبة زيادة بلغت 11.2 في المائة مقارنة بعام 2010، وخلال نفس الفترة زاد عدد النزلاء بنحو 16.6 في المائة، كما زاد عدد الغرف الفندقية بنسبة 12.8 في المائة، وارتفع معدل الإشغال بمقدار 6.5 في المائة، بينما بلغ متوسط مدة الإقامة 3.0 ليلة خلال عام 2011.

وفي نشاط النقل، ارتفع عدد المركبات المرخصة من 743 ألف مركبة خلال عام 2010 إلى 785 ألف مركبة في 2011، وبلغ عدد المسافرين جواً 12.6 مليون مسافر خلال عام 2011، بالمقارنة مع 11.1 مليون مسافر خلال عام 2010.

أما في نشاط تقنية المعلومات والاتصالات، فقد ارتفع عدد مشترك خطوط الهاتف المتحرك من 161 لكل 100 من السكان خلال عام 2010 إلى 199 لكل 100 من السكان خلال عام 2011، بزيادة مقدارها 23.6 في المائة، فيما ارتفع عدد مشترك خدمة الإنترنت لكل 100 من السكان من 20 خلال عام 2010 إلى 23 في 2011، بزيادة مقدارها 15 في المائة.

106,943	العدد الكلي للأعمال التجارية المسجلة
2,502	متوسط الإنتاج اليومي من النفط الخام (ألف برميل)
5,668	متوسط الإنتاج اليومي من الغاز الطبيعي (مليون قدم مكعب)، 2010
46,367	الطاقة الكهربائية المتاحة في إمارة أبوظبي (جيجاوات/ساعة)
20.4	حصة الفرد من الكهرباء المستهلكة (ميغاوات/ساعة)
219,788	كمية المياه المحلاة المتوفرة في إمارة أبوظبي (مليون جالون بريطاني)
273	متوسط حصة الفرد من الاستهلاك اليومي للمياه المحلاة (جالون)
785,076	عدد المركبات المرخصة في إمارة أبوظبي
12.6	عدد المسافرين جواً (مليون)
199	عدد مشترك خطوط الهاتف المتحرك لكل 100 من السكان
23	عدد مشترك خدمة الإنترنت لكل 100 من السكان
129	عدد المنشآت الفندقية
2,112	عدد نزلاء المنشآت الفندقية (بالألف)

2011

1.2. مناخ الاستثمار

تبنّت حكومة أبوظبي خطة طويلة المدى لتسهيل عملية التحول في اقتصاد الإمارة وذلك بهدف خلق بيئة أعمال مثالية، والحد من الاعتماد على قطاع النفط، وتحقيق المزيد من التركيز على الاقتصاد القائم على المعرفة في المستقبل. ولقد قطعت إمارة أبوظبي شوطاً طويلاً في هذا الصدد، لذا يمكن القول بأن التطور والازدهار الذي تنعم بهما الإمارة في الوقت الراهن يعزى إلى حد كبير إلى ذلك المناخ الاستثماري.

وتكمن العديد من العوامل وراء ذلك المناخ الجاذب للاستثمارات، بما يتضمن السياسات التي تراعى المستثمر، وتنفيذ رؤية اقتصادية طويلة الأجل، والموقع الجغرافي الاستراتيجي، والبنية التحتية المتطورة، والتسهيلات المتنوعة التي توفرها المناطق الصناعية في الإمارة، والضرائب المنخفضة للغاية، ووفرة مصادر الطاقة، والتسهيلات الائتمانية.

وتلتزم حكومة أبوظبي بتأسيس مجتمع أعمال محلي، وفي الوقت نفسه إقامة اقتصاد ينسجم ويتفاعل بشكل جيد مع الاقتصاد العالمي، وساهمت كافة هذه الأهداف، بالإضافة إلى الأداء القوي للاقتصاد الوطني في زيادة مقدارها 9.9 في المائة في إجمالي عدد الشركات المسجلة من قبل دائرة التنمية الاقتصادية خلال عام 2011.

1.1.2. المؤشرات العامة للمناخ الاستثماري

المؤشرات	2008	2009	2010	2011
العدد الكلي للأعمال التجارية المسجلة	73,677	86,402	96,381	106,943
عدد الأعمال التجارية المسجلة الجديدة	10,686	12,725	9,979	10,562
معدل دخول الاستثمارات الجديدة (الأعمال التجارية الجديدة المسجلة كنسبة مئوية من إجمالي الأعمال التجارية) (%)	14.5	14.7	10.4	9.9

المصدر: دائرة التنمية الاقتصادية

2.1.2. أهم إحصاءات نشاط تجارة الجملة والتجزئة؛ إصلاح المركبات ذات المحركات والدراجات النارية

المؤشرات	2008	2009	*2010	*2011
حصة النشاط كنسبة من الناتج المحلي الإجمالي بالأسعار الجارية (%)	4.6	5.2	4.8	3.8
حصة النشاط (% من الناتج المحلي الإجمالي غير النفطي بالأسعار الجارية)	11.0	9.5	9.5	9.2
الإنتاج الإجمالي للنشاط (% من الناتج المحلي الإجمالي بالأسعار الجارية)	5.7	6.5	5.9	4.7
تكوين رأس المال (% من الناتج المحلي الإجمالي بالأسعار الجارية)	0.2	0.3	0.3	0.2
تعويزات العاملين (مليون درهم)	8,953	6,603	6,956	7,411

المصدر: مركز الإحصاء - أبوظبي
* تقديرات أولية

2.2. الصناعة التحويلية

تعد الصناعات التحويلية واحدة من الأنشطة الاقتصادية المهمة في إمارة أبوظبي، لذا تركز خطط التنمية الاقتصادية طويلة المدى على نشاط الصناعات التحويلية بجانب العديد من الأنشطة الأخرى من أجل المساهمة في تطوير الاقتصاد غير النفطي، وضمان تحقيق نمو اقتصادي أكثر استقراراً في الإمارة عن طريق الحد من تأثير تقلبات أسعار النفط على الاقتصاد.

ارتفع إجمالي القيمة المضافة لنشاط الصناعات التحويلية من 29,990 مليون درهم خلال عام 2009 إلى 33,323 مليون درهم في عام 2010 بنسبة نمو بلغت 11.1 في المائة. وكان نشاط تصنيع "الكيمويات واللدائن ومنتجاتها" أكثر الأنشطة مساهمةً الكيمويات و اللدائن و منتجاتها في تلك الزيادة. حيث ارتفعت مساهمة نشاط الصناعات التحويلية في الناتج المحلي الإجمالي غير النفطي من 10.7 في المائة خلال عام 2010 إلى 12.1 في المائة خلال عام 2011.

1.2.2. أهم إحصاءات نشاط الصناعات التحويلية

المؤشرات	2008	2009	*2010	*2011
حصة النشاط كنسبة من الناتج المحلي الإجمالي بالأسعار الجارية (%)	5.5	5.6	5.4	5.0
حصة النشاط (من الناتج المحلي الإجمالي غير النفطي بالأسعار الجارية)	13.4	10.1	10.7	12.1
الإنتاج الإجمالي للنشاط (من الناتج المحلي الإجمالي بالأسعار الجارية)	18.4	18.4	17.5	16.9
تكوين رأس المال (من الناتج المحلي الإجمالي بالأسعار الجارية)	2.7	4.8	4.6	4.3
تعويضات العاملين (مليون درهم)	7,572	10,220	11,281	11,741

المصدر: مركز الإحصاء - أبوظبي
* تقديرات أولية

2.2.2. الإنتاج الإجمالي والقيمة المضافة لنشاط الصناعات التحويلية

(مليون درهم)

*2010		2009		نوع الصناعة التحويلية
القيمة المضافة	الإنتاج الإجمالي	القيمة المضافة	الإنتاج الإجمالي	
33,323	108,628	29,990	98,378	المجموع
1,494	4,076	1,342	3,663	المواد الغذائية والمشروبات والتبغ
917	1,657	859	1,551	النسيج والملابس والمنتجات الجلدية
491	691	461	648	الأخشاب والمنتجات الخشبية
367	740	342	696	الورق والطباعة والنشر ووسائط الاستنساخ
12,521	60,636	10,846	54,044	الكيمائيات واللدائن ومنتجاتها
4,486	11,282	4,282	10,865	المنتجات المعدنية غير المعدنية (اللافلزية)
1,069	6,988	929	6,164	الصناعات المعدنية الأساسية
6,184	10,763	5,377	9,446	المنتجات المعدنية الإنشائية ما عدا الآلات والمعدات
2,296	6,760	2,199	6,476	صناعة الآلات والمعدات والأجهزة
457	768	439	737	الأثاث
3,042	4,268	2,913	4,088	تصليح وتركيب المعدات والآلات والصناعات التحويلية الأخرى

المصدر: مركز الإحصاء - أبوظبي

* تقديرات أولية

3.2.2. إجمالي تكوين رأس المال الثابت في نشاط الصناعات التحويلية

(مليون درهم)

نوع الصناعة التحويلية	2009	*2010
المجموع	25,609	28,282
المواد الغذائية والمشروبات والتبغ	264	293
النسيج والملابس والمنتجات الجلدية	16	17
الأخشاب والمنتجات الخشبية	157	168
الورق والطباعة والنشر ووسائط الاستنساخ	102	106
الكيمويات واللدائن ومنتجاتها	9,257	10,549
المنتجات المعدنية غير المعدنية (اللافلزية)	766	802
الصناعات المعدنية الأساسية	11,719	12,816
المنتجات المعدنية الإنشائية ما عدا الآلات والمعدات	514	591
صناعة الآلات والمعدات والأجهزة	2,183	2,280
الأثاث	151	157
تصليح وتركيب المعدات والآلات والصناعات التحويلية الأخرى	482	504

المصدر: مركز الإحصاء - أبوظبي
* تقديرات أولية

الشكل 1.2.2. القيمة المضافة لنشاط الصناعات التحويلية

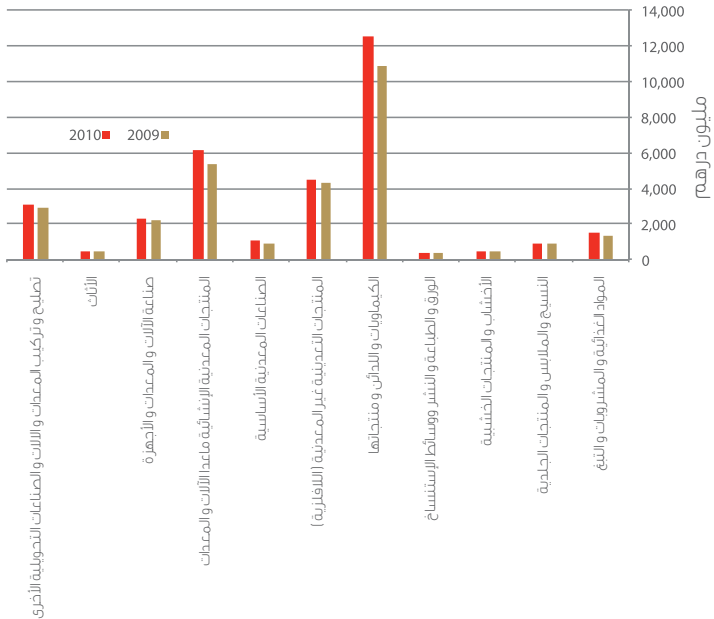

4.2.2. أهم إحصاءات نشاط صناعة المعادن الأساسية

*2010	2009	2008	2007	نشاط صناعة المعادن الأساسية
0.2	0.2	0.6	0.3	حصة النشاط كنسبة من الناتج المحلي الإجمالي بالأسعار الجارية (%)
0.3	0.3	1.5	0.7	حصة النشاط (% من الناتج المحلي الإجمالي غير النفطي بالأسعار الجارية)
1.1	1.2	1.2	1.1	الإنتاج الإجمالي للنشاط (% من الناتج المحلي الإجمالي بالأسعار الجارية)
2.1	2.2	0.4	0.7	تكوين رأس المال (% من الناتج المحلي الإجمالي بالأسعار الجارية)
811	706	292	201	تعويضات العاملين (مليون درهم)
15.2	12.3	16.7	13.3	الواردات (% من إجمالي الواردات)
11.1	5.3	7.5	9.7	الصادرات (% من إجمالي الصادرات غير النفطية)

المصدر: مركز الإحصاء - أبوظبي
* تقديرات أولية

3.2. النفط والغاز

يوفر هذا الجزء بيانات عن إنتاج واستخدام النفط الخام والغاز الطبيعي، بالإضافة إلى المبيعات الداخلية للمنتجات النفطية المكررة، وتعكس تلك البيانات النجاح الذي حققته حكومة أبوظبي حيث تبوّأت الإمارة مكانة مرموقة عالمياً في مجال النفط والغاز.

تعد إمارة أبوظبي من المنتجين الرئيسيين للنفط على مستوى العالم، وذلك منذ أن تم اكتشافه بكميات تجارية لأول مرة عام 1958 ومنذ ذلك التاريخ قطعت الإمارة شوطاً كبيراً في تنمية وتطوير الثروة النفطية والغاز الطبيعي.

بلغت نسبة مساهمة نشاط النفط والغاز في الناتج المحلي الإجمالي خلال عام 2011 ما يعادل 57.9 في المائة مقارنة بـ 48.9 في المائة في عام 2010، وقد تبنت حكومة أبوظبي سياسة طويلة المدى تهدف إلى تنويع القاعدة الاقتصادية وزيادة مساهمة القطاع غير النفطي في النمو الاقتصادي. ويعد هذا التنويع ضرورة حتمية لضمان النمو المتوازن للاقتصاد الإمارة في المستقبل.

وقد ارتفع متوسط الإنتاج اليومي للإمارة من النفط الخام من 2.3 مليون برميل يومياً خلال عام 2010 إلى 2.5 مليون برميل يومياً في العام 2011، بزيادة مقدارها 10.7 في المائة، وخلال نفس الفترة، ارتفع متوسط التصدير اليومي من النفط الخام من 2.0 مليون برميل يومياً إلى 2.3 مليون برميل يومياً، بزيادة مقدارها 12.3 في المائة.

1.3.2. أهم إحصاءات نشاط النفط الخام والغاز الطبيعي

المؤشرات	2008	2009	2010	2011
حصة النشاط كنسبة من الناتج المحلي الإجمالي بالأسعار الجارية (%)	58.1	44.0	48.9	57.9
الإنتاج الإجمالي للنشاط (%) من الناتج المحلي الإجمالي بالأسعار الجارية)	59.9	45.7	50.8	59.6
تكوين رأس المال (%) من الناتج المحلي الإجمالي بالأسعار الجارية)	2.6	6.3	7.0	6.0
تعويضات العاملين (مليون درهم)	5,672	6,716	8,655	9,778
الواردات (%) من إجمالي الواردات)	3.1	3.5	4.0	4.1
الصادرات (%) من إجمالي الصادرات)	96.6	91.5	92.5	94.5

المصدر: مركز الإحصاء - أبوظبي
* تقديرات أولية

2.3.2. إنتاج وصادرات النفط الخام

(ألف برميل)

2011	2010	2009	2005	البيان
الإنتاج				
913,191	825,291	795,991	818,330	الإنتاج السنوي
2,502	2,261	2,181	2,242	المتوسط اليومي
الصادرات				
*835,931	744,525	712,994	749,080	الصادرات السنوية
*2,290	2,040	1,953	2,052	المتوسط اليومي
1,999	1,962	1,896	-	مجموع الآبار المنتجة للنفط

المصدر: شركة بترول أبوظبي الوطنية - أدنوك
ملاحظة: الإنتاج لا يتضمن المكثفات
* تقديرات أولية

3.3.2. أسعار خامات النفط لإمارة أبوظبي حسب نوع الخام

(دولار للبرميل)

2011	2010	2009	2005	نوع الخام
110.6	79.2	63.5	53.1	خام مريان
110.0	78.7	62.3	52.5	خام أم الشيف
110.4	79.0	63.5	53.1	خام زاكم السفلي
107.0	77.3	61.4	49.0	خام زاكم العلوي
109.5	78.5	62.7	51.9	متوسط السعر

المصدر: شركة بترول أبوظبي الوطنية - أدنوك

4.3.2. إنتاج واستخدام الغاز الطبيعي

(مليون قدم مكعب)

البيان	2010*	2009*	2008	2005
الإنتاج				
الإنتاج السنوي	2,068,695	1,966,580	2,076,642	2,069,550
الإنتاج اليومي	5,668	5,388	5,674	5,670
الاستخدام				
الاستخدام السنوي	2,027,321	1,927,248	1,972,810	1,903,986
متوسط الاستخدام اليومي	5,554	5,280	5,390	5,216
الاستخدام (%)	98	98	95	92

المصدر: شركة بترول أبوظبي الوطنية - أدنوك
* تقديرات أولية

5.3.2. إنتاج وصادرات منتجات الغاز الطبيعي المسال

(ألف طن متري)

نوع المنتج	*2011		*2010	
	الصادرات	الإنتاج	الصادرات	الإنتاج
المجموع	15,028	15,679	14,604	15,222
غاز طبيعي مسال	5,759	5,800	5,567	5,631
بروبان	3,030	3,097	2,954	3,007
بوتان	2,838	3,004	2,767	2,917
بنتان (+)	1,945	1,933	1,896	1,877
أخرى (كبريت)	1,456	1,844	1,420	1,790

المصدر: شركة بترول أبوظبي الوطنية - أدنوك
ملاحظة: لا يتضمن المكثفات
* تقديرات أولية

6.3.2. أسعار منتجات الغاز الطبيعي المسال

(دولار / طن متري)

نوع المنتج	2010*	2009	2008	2005
غاز طبيعي مسال	565	447	579	283
بروبان	688	488	764	388
بوتان	693	505	773	392
بنتان (+)	702	537	806	464
أخرى (كبريت)	145	44	546	75

المصدر: شركة بترول أبوظبي الوطنية - أدنوك
* تقديرات أولية

الشكل 1.3.2. أسعار منتجات الغاز الطبيعي المسال

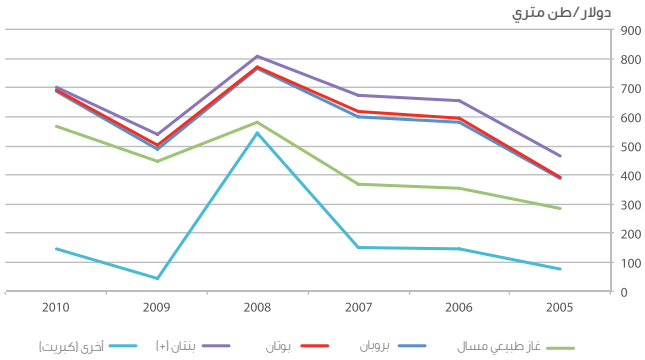

7.3.2. الإنتاج والمبيعات المحلية للمنتجات البترولية المكررة

(ألف طن متري)

البيان	2011	2010	2009	2005
الإنتاج				
كمية الإنتاج السنوي	20,702	19,223	17,461	18,034
المتوسط اليومي	56.7	52.7	47.8	49.4
المبيعات المحلية				
كمية المبيعات المحلية السنوية	*10,228	*10,496	9,360	3,473
المتوسط اليومي	*28.02	*28.75	25.6	9.5
الصادرات				
كمية الصادرات السنوية	10,002	8,288	7,391	11,049
المتوسط اليومي	27.4	22.7	20.2	30.3
الطاقة التصميمية للتكرير (ألف برميل / يومي)	505	505	500	480

المصدر: شركة بترول أبوظبي الوطنية - أدنوك
* تقديرات أولية

8.3.2 إنتاج المشتقات البترولية المكررة

(ألف طن متري)

2011	2010	2009	2005	نوع المنتج
20,702	19,223	17,461	18,034	المجموع
540.2	579.2	521.4	488.0	غاز البترول المسال
2,537.2	2,284.3	2,439.1	1,429.0	بنزين خال من الرصاص
5,070.7	4,813.4	3,803.6	4,669.0	نفثا
6,422.1	5,684.0	5,266.6	5,494.0	وقود طائرات/كيروسين
5,024.4	4,775.1	4,367.2	4,217.0	زيت الغاز/ديزل
1,066.8	1,047.8	1,022.2	1,689.0	زيت الوقود
-	-	-	48.0	زيوت وشحوم محركات
40.9	38.9	41.1	-	الكبريت

المصدر: شركة بترول أبوظبي الوطنية - أدنوك، تكرير

الشكل 2.3.2. إنتاج المشتقات البترولية المكررة، 2011

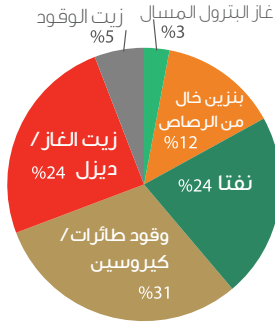

9.3.2 المبيعات المحلية من المنتجات البترولية المكررة

(مليون جالون بريطاني)

*2010		2009		نوع المنتج
الإمارات الأخرى	إمارة أبوظبي	الإمارات الأخرى	إمارة أبوظبي	
451	1,786	402	1,593	المجموع
5.3	64.5	4.8	57.5	غاز البترول المسال
194.5	560.7	173.5	500.1	بنزين خال من الرصاص
78.2	525.3	69.8	468.5	وقود طائرات/كيروسين
171.7	625.0	153.2	557.5	زيت الغاز/ديزل
-	2.3	-	2.1	زيت الوقود
1.2	8.2	1.1	7.3	زيوت وشحوم محركات

المصدر: شركة بترول أبوظبي الوطنية - أدنوك، تكرير
* تقديرات أولية

10.3.2. صادرات المنتجات البترولية المكررة

(ألف طن متري)

2011	2010	2009	2005	نوع المنتج
10,002	8,288	7,390	11,035	المجموع
5,209	4,269	3,608	4,628	نفثا
3,806	3,219	2,815	3,968	وقود طائرات/كيروسين
987	679	725	1,783	زيت الغاز/ديزل
-	121	242	656	زيت الوقود

المصدر: شركة بترول أبوظبي الوطنية - أدنوك

11.3.2. أسعار صادرات المنتجات البترولية المكررة

(دولار /طن متري)

2011	2010	2009	2005	نوع المنتج
924	707	538	479	نفثا
999	720	577	484	وقود طائرات/كيروسين
939	676	551	447	زيت الغاز/ديزل
-	474	348	263	زيت الوقود

المصدر: شركة بترول أبوظبي الوطنية - أدنوك

الشكل 3.3.2. أسعار صادرات المنتجات البترولية المكررة

دولار /طن متري

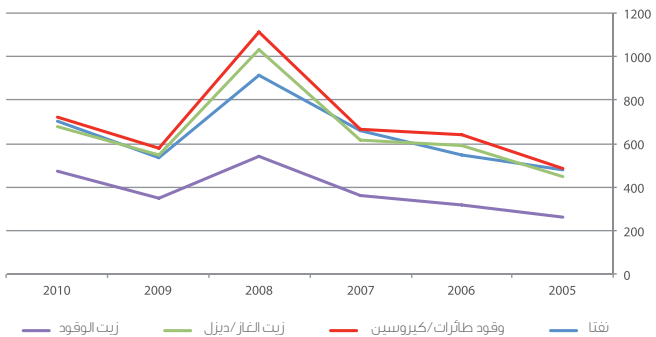

4.2. البتروكيماويات

وضعت احتياطات الغاز الطبيعي الكبيرة والسوائل المصاحبة له إمارة أبوظبي في موضع مثالي يمكنها من زيادة مشاركتها في صناعة المواد الكيميائية على المستوى العالمي. وتشهد صناعة البتروكيماويات في أبوظبي نمواً مستمراً فيما يتعلق بأنشطة الإنتاج والتسويق والتصدير.

وتشير البيانات إلى ارتفاع إجمالي إنتاج البتروكيماويات من 2,014,568 طن متري خلال عام 2010 إلى 2,789,528 طن متري خلال عام 2011 بزيادة مقدارها 38.5 في المائة، وفي الوقت ذاته ارتفعت صادرات تلك المنتجات بنسبة 62.2 في المائة.

وجاء كلاً من البولي إيثيلين وأسمدة اليوريا كأهم الصادرات البتروكيماوية. وتشير البيانات إلى حدوث انخفاض كبير في صادرات الأمونيا خلال عام 2011. ويعزى هذا الانخفاض إلى أن الأمونيا تعد عنصر أساسي لتصنيع أسمدة اليوريا.

1.4.2. إنتاج وصادرات المنتجات البتروكيماوية

(طن متري)

2011		2010		نوع المنتج
الصادرات	الإنتاج	الصادرات	الإنتاج	
2,147,658	2,789,528	1,324,453	2,014,568	المجموع
49,134	465,159	75,034	472,011	أمونيا
662,804	704,590	557,600	688,045	سماد اليوريا
893,618	1,041,747	648,411	716,700	بولي إيثيلين
542,101	578,032	43,408	137,812	بولي بروبيلين

المصدر : شركة بترول أبوظبي الوطنية - أدنوك

2.4.2. المبيعات المحلية للمنتجات البتروكيماوية

(طن متري)

2011	2010	2009	2007	نوع المنتج
145,645	99,848	81,851	113,879	المجموع
45,836	48,394	29,299	62,355	سماد اليوريا
69,524	47,617	52,552	51,524	بولي إيثيلين
30,285	3,837	-	-	بولي بروبيلين

المصدر : شركة بترول أبوظبي الوطنية - أدنوك

3.4.2. أسعار المنتجات البتروكيماوية

(دولار /طن متري)

2011	2010	2009	2007	نوع المنتج
515	351	242	257	أمونيا
440	304	284	292	سماد اليوريا
1,487	1,421	1,185	1,521	بولي إيثيلين
1,521	1,305	-	-	بولي بروبيلين

المصدر : شركة بترول أبوظبي الوطنية - أدنوك

5.2. الكهرباء والمياه

يلعب نشاط «الكهرباء والمياه» دوراً أساسياً في خطط التنمية المستدامة في إمارة أبوظبي حيث يوفر هذا النشاط خدمات حيوية لدعم عملية التنمية الاقتصادية والاجتماعية في الإمارة.

وقد حقق نشاط «الكهرباء والمياه» نمواً ملحوظاً بعد صدور قانون إنشاء هيئة مياه وكهرباء أبوظبي في مارس 1998، وهي جهة إشرافية عامة تقوم بتنظيم وتطوير نشاط الكهرباء والمياه وتنفيذ السياسات الحكومية في هذا الشأن.

يشير هذا القسم من الكتاب الإحصائي إلى ارتفاع إنتاج الكهرباء عام 2011 بنسبة 10.8 في المائة عن عام 2010، ويعزى هذا الارتفاع إلى التوسع الصناعي والعمراني في الإمارة. ولقد بلغ استهلاك الإمارة من الكهرباء عام 2011 ما يعادل 43,251 جيغاواط/ساعة، حيث بلغت حصة منطقة أبوظبي 62.2 في المائة من إجمالي استهلاك الكهرباء، تليها كل من العين والمنطقة الغربية بنسبة 21.6 في المائة و16.2 في المائة على التوالي. في حين بلغ استهلاك المياه 211,510 مليون جالون بريطاني، وبلغت حصة أبوظبي 61.6 في المائة والعين 26.9 في المائة والمنطقة الغربية 11.4 في المائة من إجمالي استهلاك المياه.

1.5.2. أهم إحصاءات نشاط الكهرباء والمياه

المؤشرات	2008	2009	2010	2011
حصة النشاط كنسبة من الناتج المحلي الإجمالي بالأسعار الجارية (%)	2.0	2.7	2.3	2.0
حصة النشاط (%) من الناتج المحلي الإجمالي غير النفطي بالأسعار الجارية	4.8	4.9	4.6	4.8
الإنتاج الإجمالي للنشاط (%) من الناتج المحلي الإجمالي بالأسعار الجارية	2.5	3.6	3.1	2.6
تكوين رأس المال (%) من الناتج المحلي الإجمالي بالأسعار الجارية	2.3	3.0	2.9	2.6
تعويضات العاملين (مليون درهم)	1,174	1,749	1,968	2,199

المصدر: مركز الإحصاء - أبوظبي
* تقديرات أولية

2.5.2. إحصاءات الطاقة الكهربائية

(ميغاوات/ساعة)

البيان	2005	2009	2010	2011
الطاقة الكهربائية المولدة عن طريق الشركات	25,423,723	39,219,090	41,712,189	46,314,248
المحول من شركتي إيمال وتكرير	139	182,934	146,594	52,655
الإجمالي	25,423,862	39,402,024	41,858,783	46,366,903
الطاقة الكهربائية المصدرة من إمارة أبوظبي	-	4,685,857	2,685,643	3,115,984
الطاقة الكهربائية المستهلكة في إمارة أبوظبي*	25,423,862	34,716,166	39,173,140	43,250,919
نصيب الفرد من الكهرباء المستهلكة	18.5	19.0	19.9	20.4
قدرة توليد الكهرباء (ميغاوات)	7,242	9,249	9,247	10,875

المصدر: شركة أبوظبي للماء والكهرباء
* الاستهلاك يشمل الاستهلاك الداخلي للمحطات بالإضافة إلى المفقود عبر الشبكة

3.5.2. استهلاك الكهرباء حسب المنطقة

(ميغاوات/ساعة)

2011	2010	2009	2005	المنطقة
43,250,919	39,173,140	34,716,166	25,423,862 *	الاستهلاك الكلي
26,897,768	24,850,010	22,062,262	16,158,411	أبوظبي
9,341,749	9,081,380	8,474,342	6,849,131	العين
7,011,402	5,241,750	4,179,562	2,416,320	المنطقة الغربية

المصدر: شركة أبوظبي للماء والكهرباء
* الاستهلاك يشمل الاستهلاك الداخلي للمحطات بالإضافة إلى المفقود عبر الشبكة

الشكل 1.5.2. استهلاك الكهرباء حسب المنطقة

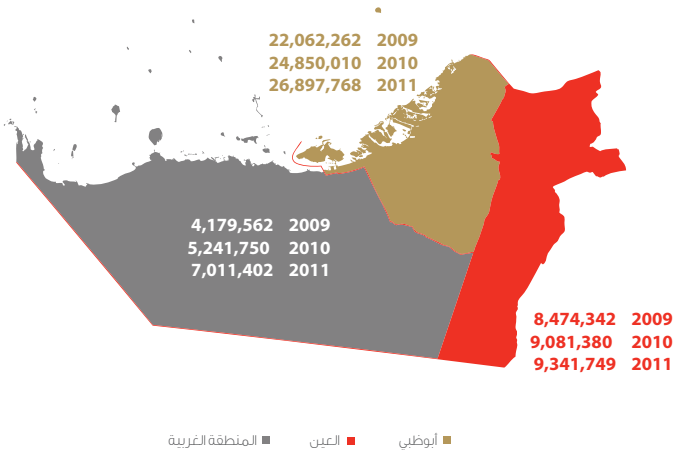
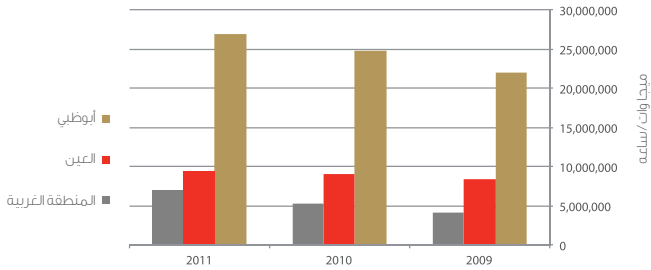

4.5.2. التوزيع النسبي لاستهلاك الكهرباء حسب القطاع

2011	2010	2009	2008	القطاع
100	100	100	100	المجموع
30.7	35.9	37.7	39.6	المنزلي
28.8	32.1	31.7	30.8	التجاري
*25.1	16.1	16.2	16.9	الحكومي
7.0	8.2	9.2	9.1	الزراعة
8.0	7.2	3.7	2.4	الصناعة
0.4	0.6	1.4	1.2	أخرى

المصدر: شركة أبوظبي للتوزيع، شركة العين للتوزيع
* تم أخذ قراءة العداد بشكل تراكمي من عام 2008 إلى عام 2011 للمنطقة الغربية (المرفأ)

5.5.2. التوزيع النسبي لاستهلاك الكهرباء حسب المنطقة والقطاع، 2011

المجموع	المنطقة الغربية	العين	أبوظبي	القطاع
100	5.7	30.7	63.6	المنزلي
100	3.2	13.7	83.0	التجاري
100	*47.8	15.5	36.6	الحكومي
100	24.6	69.4	6.0	الزراعة
100	18.7	4.9	76.4	الصناعة
100	17.5	6.9	75.7	أخرى

المصدر: شركة أبوظبي للتوزيع، شركة العين للتوزيع
* تم أخذ قراءة العداد بشكل تراكمي من عام 2008 إلى عام 2011 للمنطقة الغربية (المرفأ)

6.5.2. استهلاك الوقود في نشاط الكهرباء والمياه

2011	2010	2009	2005	البيان
511,674	450,850	451,579	356,621	غاز طبيعي (مليون قدم مكعب)
37,317	134,935	47,914	7,924	نقط خام (ألف جالون بريطاني)
57,206	81,202	31,658	3,368	زيت الغاز (ألف جالون بريطاني)
0	25	4,691	7.5	زيت الوقود (ألف جالون بريطاني)

المصدر: شركة أبوظبي للماء والكهرباء

7.5.2. استهلاك الوقود في نشاط الكهرباء والمياه

(بليون وحدة حرارية بريطانية)

2011	2010	2009	2005	البيان
543,643	502,487	483,597	372,818	المجموع
528,114	467,126	469,726	370,973	غاز طبيعي
6,062	21,918	7,783	1,287	نقط خام
9,467	13,439	5,239	557	زيت الغاز
0	4	849	1	زيت الوقود

المصدر: شركة أبوظبي للماء والكهرباء

8.5.2. إنتاج واستهلاك المياه المحلاة والطاقة الإنتاجية المخطط لبلوغها

(مليون جالون بريطاني)

2011	2010	2009	2005	البيان
219,788	211,793	211,448	163,241	كمية المياه المحلاة المتوفرة
187,982	183,561	185,955	140,100	الإنتاج
31,806	28,232	25,493	23,141	الإمداد من محطة الفجيرة
211,510	192,028	173,781	146,727	الاستهلاك
579	526	476	402	الاستهلاك اليومي
273	267	261	293	متوسط حصة الفرد من الاستهلاك اليومي (جالون)
683	583	583	551	الطاقة التصميمية للمياه المحلاة (مليون جالون/يوم)

المصدر: شركة أبوظبي للماء والكهرباء

الشكل 2.5.2. استهلاك وكمية المياه المحلاة المتوفرة

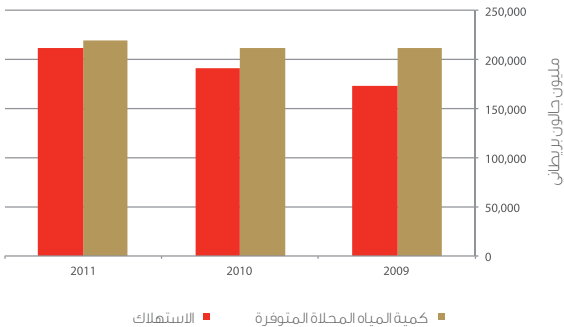

9.5.2. استهلاك المياه المحلاة حسب المنطقة

(مليون جالون بريطاني)

2011	2010	2009	2005	المنطقة
211,510	192,028	173,781	146,727	الاستهلاك الكلي
130,348	116,369	107,837	91,048	أبوظبي
56,985	51,079	41,985	35,449	العين
24,177	24,580	23,959	20,230	المنطقة الغربية

المصدر: شركة أبوظبي للماء والكهرباء

الشكل 3.5.2. استهلاك المياه المحلاة حسب المنطقة، 2011

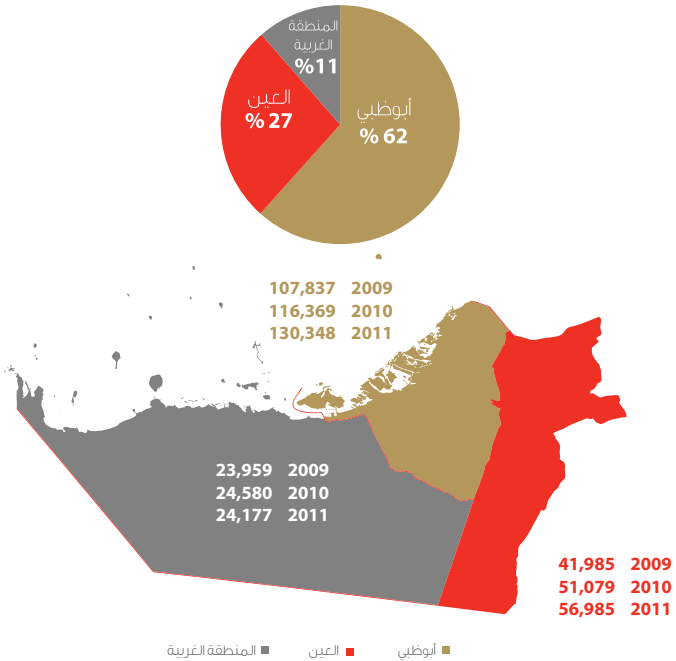

10.5.2. التوزيع النسبي لاستهلاك المياه المحلاة حسب القطاع

2011	2010	2009	2008	القطاع
100	100	100	100	المجموع
54.3	55.2	43.7	68.4	المنزلي
15.7	15.5	15.3	9.6	التجاري
22.2	22.4	32.8	16.9	الحكومي
3.2	4.0	5.2	3.4	الزراعة
1.9	1.5	1.4	0.7	الصناعة
2.7	1.4	1.6	1.1	أخرى

المصدر: شركة أبوظبي للتوزيع، شركة العين للتوزيع

الشكل 4.5.2. استهلاك المياه المحلاة حسب القطاع، 2011

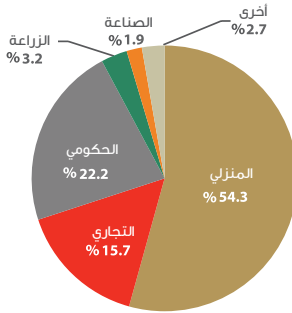

11.5.2. التوزيع النسبي لاستهلاك المياه المحلاة حسب المنطقة والقطاع، 2011

المجموع	المنطقة الغربية	العين	أبوظبي	القطاع
100	11.2	28.0	60.8	المنزلي
100	8.6	8.1	83.4	التجاري
100	21.8	28.9	49.4	الحكومي
100	3.0	60.7	36.3	الزراعة
100	10.2	2.8	87.0	الصناعة
100	2.0	14.6	83.5	أخرى

المصدر: شركة أبوظبي للتوزيع، شركة العين للتوزيع

12.5.2. خطوط نقل المياه والكهرباء حسب المنطقة، 2011

(كيلومتر)

المنطقة الغربية	العين	أبوظبي	المنطقة
2,258.9	963.3	1,818.0	أطوال خطوط نقل الكهرباء
793.7	621.1	1,022.8	أطوال خطوط أنابيب نقل المياه

المصدر: شركة أبوظبي للنقل والتحكم (ترانسكو)

6.2. التشييد والبناء

حددت حكومة إمارة أبوظبي العديد من القطاعات بغرض التركيز عليها وذلك لقدرة تلك القطاعات على توفير نمو مستدام على المدى الطويل، وتنويع اقتصاد الإمارة على مدى العقدين المقبلين. وبطبيعة الحال يتطلب تطوير نشاط السياحة في الإمارة توفير بنية تحتية جديدة مثل الفنادق والمنتجعات، وهنا يظهر نشاط "التشييد والبناء" كمساهم فاعل في تطوير ودعم قطاعات النمو المستقبلية المستهدفة.

ساهم نشاط "التشييد والبناء" بنسبة 10.1 في المائة من الناتج المحلي الإجمالي خلال عام 2011، بالمقارنة مع 13.0 في المائة خلال عام 2010. وتشير إحصاءات رخص البناء إلى أن عدد رخص المباني السكنية الصادرة خلال عام 2011 بلغ 9,275 رخصة، بزيادة مقدارها 19.7 في المائة بالمقارنة مع عام 2010. وبالإضافة إلى ذلك، تم إصدار 6,458 رخصة للأبنية غير السكنية خلال عام 2011، بالمقارنة مع 3,785 رخصة في عام 2010. وشكلت رخص الأبنية الجديدة 14.3 في المائة من إجمالي عدد رخص البناء الصادرة خلال عام 2011.

1.6.2. أهم إحصاءات التشييد والبناء

المؤشرات	2008	2009	*2010	*2011
حصة النشاط كنسبة من الناتج المحلي الإجمالي بالأسعار الجارية (%)	9.3	14.8	13.0	10.1
حصة النشاط (%) من الناتج المحلي الإجمالي غير النفطي بالأسعار الجارية	22.5	26.8	25.9	24.3
الإنتاج الإجمالي للنشاط (%) من الناتج المحلي الإجمالي بالأسعار الجارية	16.5	27.4	24.1	18.8
تكوين رأس المال (%) من الناتج المحلي الإجمالي بالأسعار الجارية	0.7	0.9	0.8	0.6
تعويضات العاملين (مليون درهم)	14,924	16,169	16,498	16,809

المصدر: مركز الإحصاء - أبوظبي
* تقديرات أولية

2.6.2. عدد رخص البناء الصادرة حسب النوع والمنطقة، 2009

نوع الرخصة	أبوظبي	العين	المنطقة الغربية
المجموع	8,819	2,949	855
بناء جديد	1,429	939	160
تجديد أو تعديل للرخص	655	472	38
إضافات على مبان قائمة	2,609	956	427
تحسين وتزيين مبان	22	357	215
رخص مؤقتة	3,629	24	7
هدم	264	185	5
أخرى	211	16	3

المصدر: دائرة الشؤون البلدية - بلديات أبوظبي والعين والمنطقة الغربية

3.6.2. عدد رخص البناء الصادرة حسب النوع والمنطقة، 2010

نوع الرخصة	أبوظبي	العين	المنطقة الغربية
المجموع	7,268	3,377	887
بناء جديد	2,066	1,029	140
تجديد أو تعديل للرخص	642	599	80
إضافات على مبان قائمة	1,872	982	429
تحسين وتزيين مبان	2,028	558	188
رخص مؤقتة	279	13	7
هدم	107	187	23
أخرى	274	9	20

المصدر: دائرة الشؤون البلدية - بلديات أبوظبي والعين والمنطقة الغربية

4.6.2. عدد رخص البناء الصادرة حسب النوع والمنطقة، 2011

نوع الرخصة	أبوظبي	العين	المنطقة الغربية
المجموع	11,293	3,439	1,001
بناء جديد	1,143	949	163
تجديد أو تعديل للرخص	4,423	14	192
إضافات على مبان قائمة	2,180	1,769	416
تحسين وتزيين مبان	2,538	260	176
رخص مؤقتة	450	32	12
هدم	126	324	23
أخرى	433	91	19

المصدر: دائرة الشؤون البلدية - بلديات أبوظبي والعين والمنطقة الغربية

5.6.2. رخص البناء الصادرة حسب استخدام المبنى والمنطقة، 2009

المنطقة الغربية	العين	أبوظبي	استخدام المبنى
855	2,949	8,819	المجموع
534	2,114	3,718	سكنية
146	304	388	تجارية
9	232	338	صناعية
62	189	424	مرافق عامة
38	76	0	زراعية
0	0	296	سكنية وتجارية
0	0	3,629	رخص مؤقتة
66	34	26	أخرى

المصدر: دائرة الشؤون البلدية - بلديات أبوظبي والعين والمنطقة الغربية

6.6.2. رخص البناء الصادرة حسب استخدام المبنى والمنطقة، 2010

المنطقة الغربية	العين	أبوظبي	استخدام المبنى
887	3,377	7,268	المجموع
653	2,422	4,473	سكنية
75	313	968	تجارية
100	196	638	صناعية
34	84	3	مرافق عامة
24	56	80	زراعية
0	193	6	سكنية وتجارية
0	0	279	رخص مؤقتة
1	113	821	أخرى

المصدر: دائرة الشؤون البلدية - بلديات أبوظبي والعين والمنطقة الغربية

7.6.2. رخص البناء الصادرة حسب استخدام المبنى والمنطقة، 2011

المنطقة الغربية	العين	أبوظبي	استخدام المبنى
1,001	3,439	11,293	المجموع
622	2,386	6,267	سكنية
95	342	2,272	تجارية
107	166	1,095	صناعية
98	98	11	مرافق عامة
46	0	84	زراعية
33	45	0	رخص مؤقتة
0	402	1,564	أخرى

المصدر: دائرة الشؤون البلدية - بلديات أبوظبي والعين والمنطقة الغربية

8.6.2. عدد رخص البناء الصادرة في أبوظبي حسب نوع الرخصة واستخدام المبنى، 2009

إضافات وتحسين	نوع الرخصة			استخدام المبنى
	هدم	تجديد أو تعديل للرخص	بناء جديد	
2,614	264	654	1,425	المجموع*
2,193	70	491	959	سكنية
141	69	63	78	تجارية
120	77	50	87	صناعية
116	48	15	207	مرافق عامة
44	0	35	94	سكنية وتجارية

المصدر: دائرة الشؤون البلدية - بلدية أبوظبي
* لا تتضمن الرخص "المؤقتة" و"الأخرى"

9.6.2. عدد رخص البناء الصادرة في أبوظبي حسب نوع الرخصة واستخدام المبنى، 2010

نوع الرخصة				استخدام المبنى
إضافات وتحسين	هدم	تجديد أو تعديل للرخص	بناء جديد	
3,678	89	611	1,502	المجموع*
2,477	68	520	1,267	سكنية
772	11	20	105	تجارية
424	10	70	128	صناعية
2	0	0	0	مرافق عامة
3	0	1	2	سكنية وتجارية

المصدر: دائرة الشؤون البلدية - بلدية أبوظبي
* لا تتضمن الرخص "المؤقتة" و"الأخرى"

10.6.2. عدد رخص البناء الصادرة في أبوظبي حسب نوع الرخصة واستخدام المبنى، 2011

نوع الرخصة				استخدام المبنى
إضافات وتحسين	هدم	تجديد أو تعديل للرخص	بناء جديد	
3,842	125	4,132	1,038	المجموع*
2,065	92	2,949	723	سكنية
1,285	24	618	217	تجارية
447	9	548	72	صناعية
6	0	0	0	مرافق عامة
39	0	17	26	زراعية

المصدر: دائرة الشؤون البلدية - بلدية أبوظبي
* لا تتضمن الرخص "المؤقتة" و"الأخرى"

11.6.2. عدد رخص البناء الصادرة في العين حسب نوع الرخصة واستخدام المبنى، 2009

نوع الرخصة				استخدام المبنى
إضافات وتحسين	هدم	تجديد أو تعديل للرخص	بناء جديد	
1,312	185	471	908	المجموع*
898	138	336	734	سكنية
163	33	32	57	تجارية
63	12	77	80	صناعية
127	1	18	31	مرافق عامة
61	1	8	6	زراعية

المصدر: دائرة الشؤون البلدية - بلدية العين
* لا تتضمن الرخص "المؤقتة" و"الأخرى"

12.6.2. عدد رخص البناء الصادرة في العين حسب نوع الرخصة واستخدام المبنى، 2010

نوع الرخصة				استخدام المبنى
إضافات وتحسين	هدم	تجديد أو تعديل للرخص	بناء جديد	
1,526	184	595	937	المجموع*
1,106	91	500	719	سكنية
215	15	30	39	تجارية
86	12	29	69	صناعية
45	3	7	28	مرافق عامة
44	0	9	3	زراعية
30	63	20	79	سكنية وتجارية

المصدر: دائرة الشؤون البلدية - بلدية العين
* لا تتضمن الرخص "المؤقتة" و"الأخرى"

13.6.2. عدد رخص البناء الصادرة في العين حسب نوع الرخصة واستخدام المبنى، 2011

نوع الرخصة				استخدام المبنى
إضافات وتحسين	هدم	تجديد أو تعديل للرخص	بناء جديد	
1,772	324	14	949	المجموع*
1,521	0	14	851	سكنية
68	324	0	17	تجارية
108	0	0	58	صناعية
75	0	0	23	مرافق عامة

المصدر: دائرة الشؤون البلدية - بلدية العين
* لا تتضمن الرخص "المؤقتة" و"الأخرى"

14.6.2. عدد رخص البناء الصادرة في المنطقة الغربية حسب نوع الرخصة واستخدام المبنى، 2009

نوع الرخصة				استخدام المبنى
إضافات وتحسين	هدم	تجديد أو تعديل للرخص	بناء جديد	
594	5	28	153	المجموع*
423	3	16	88	سكنية
110	2	4	30	تجارية
3	0	0	5	صناعية
21	0	7	30	مرافق عامة
37	0	1	0	زراعية

المصدر: دائرة الشؤون البلدية - بلدية المنطقة الغربية
* لا تتضمن الرخص "المؤقتة" و"الأخرى"

15.6.2. عدد رخص البناء الصادرة في المنطقة الغربية حسب نوع الرخصة واستخدام المبنى، 2010

نوع الرخصة				استخدام المبنى
إضافات وتحسين	هدم	تجديد أو تعديل للرخص	بناء جديد	
598	23	80	140	المجموع*
494	9	54	82	سكنية
58	2	4	6	تجارية
37	9	15	39	صناعية
9	3	5	10	مرافق عامة
0	0	2	3	زراعية

المصدر: دائرة الشؤون البلدية - بلدية المنطقة الغربية
* لا تتضمن الرخص "المؤقتة" و"الأخرى"

16.6.2. عدد رخص البناء الصادرة في المنطقة الغربية حسب نوع الرخصة واستخدام المبنى، 2011

نوع الرخصة				استخدام المبنى
إضافات وتحسين	هدم	تجديد أو تعديل للرخص	بناء جديد	
589	23	185	154	المجموع*
408	14	118	72	سكنية
59	0	7	28	تجارية
47	5	38	17	صناعية
41	4	19	28	مرافق عامة
34	0	3	9	زراعية

المصدر: دائرة الشؤون البلدية - بلدية المنطقة الغربية
* لا تتضمن الرخص "المؤقتة" و"الأخرى"

7.2. النقل

يعد نشاط النقل عنصراً فاعلاً من عناصر البنية التحتية اللازمة لعملية التنمية الاقتصادية في إمارة أبوظبي حيث يتطلب النمو الاقتصادي استثمارات مستمرة بغرض ابتكار وسائل نقل جديدة وتحديث البنية التحتية الموجودة بما يضمن تحسين وسائل الربط بين شتى أرجاء الإمارة وبين الأسواق العالمية. وقد لعبت الاستثمارات المستمرة في البنية التحتية لنشاط النقل دوراً هاماً في زيادة مساهمة النشاط في الناتج المحلي الإجمالي خلال عام 2011.

فقد ارتفع عدد المركبات خلال عام 2011 بمعدل نمو مقداره 5.7 في المائة. كما بلغت حركة الطائرات خلال عام 2011 ما يعادل 145.2 ألف رحلة، مقارنة بـ 138.8 ألف رحلة خلال عام 2010. بزيادة مقدارها 4.6 في المائة. ويبلغ عدد المسافرين خلال عام 2011 ما يعادل 12.6 مليون مسافر، بزيادة مقدارها 13.6 في المائة مقارنة بعام 2010.

وتتضمن إحصاءات النقل المائي بيانات عن عدد السفن، والحاويات، والبضائع، ومدة دوران السفن. وتشير النتائج إلى ارتفاع عدد السفن من 2,086 سفينة خلال عام 2010 إلى 2,244 سفينة خلال عام 2011، بزيادة بلغت 7.6 في المائة.

1.7.2. أهم إحصاءات النقل والتخزين

المؤشرات	2008	2009	*2010	*2011
حصة النشاط كنسبة من الناتج المحلي الإجمالي بالأسعار الجارية (%)	2.4	2.9	2.7	2.6
حصة النشاط (% من الناتج المحلي الإجمالي غير النفطي بالأسعار الجارية)	5.7	5.2	5.4	6.2
الإنتاج الإجمالي للنشاط (% من الناتج المحلي الإجمالي بالأسعار الجارية)	4.0	5.2	4.9	4.6
تكوين رأس المال (% من الناتج المحلي الإجمالي بالأسعار الجارية)	1.4	2.0	1.8	1.6
تعويضات العاملين (مليون درهم)	4,879	5,106	5,542	6,016

المصدر: مركز الإحصاء - أبوظبي
* تقديرات أولية

2.7.2. مؤشرات استهلاك الوقود

المؤشرات	2009	2010	2011
سعر وقود الديزل بمحطات الخدمة (سعر اللتر بالدرهم)	1.8	2.1	2.4
سعر الجازولين بمحطات الخدمة (سعر اللتر بالدرهم)*	1.3	1.5	1.6
عدد سيارات الركاب (لكل 1000 نسمة من السكان)	332	339	333
عدد المركبات (لكل 1000 نسمة من السكان)	370	378	370

المصدر: مركز الإحصاء - أبوظبي
* سعر الجازولين (إي بلس) بمحطات الخدمة

3.7.2. عدد المركبات المرخصة حسب المنطقة

2011	2010	2009	2008	نوع الرخصة
785,076	743,049	675,026	561,748	إمارة أبوظبي
7,009	6,176	5,141	3,768	دراجات نارية
687,901	652,017	592,970	494,013	مركبات خفيفة
17,380	15,220	13,948	10,790	حافلات (خفيفة وثقيلة)
43,873	42,115	37,545	31,861	شاحنات (خفيفة وثقيلة)
28,913	27,521	25,422	21,316	آليات ميكانيكية ثقيلة
554,196	521,270	471,502	386,853	أبوظبي
5,488	4,716	3,906	2,778	دراجات نارية
482,889	454,958	411,732	338,799	مركبات خفيفة
14,050	12,118	11,020	8,290	حافلات (خفيفة وثقيلة)
28,670	27,379	24,288	19,971	شاحنات (خفيفة وثقيلة)
23,099	22,099	20,556	17,015	آليات ميكانيكية ثقيلة
201,687	194,821	180,032	154,110	العين
1,352	1,321	1,139	928	دراجات نارية
182,515	175,845	162,540	138,593	مركبات خفيفة
2,666	2,613	2,508	2,145	حافلات (خفيفة وثقيلة)
10,502	10,696	9,859	8,897	شاحنات (خفيفة وثقيلة)
4,652	4,346	3,986	3,547	آليات ميكانيكية ثقيلة
29,193	26,958	23,492	20,785	المنطقة الغربية
169	139	96	62	دراجات نارية
22,497	21,214	18,698	16,621	مركبات خفيفة
664	489	420	355	حافلات (خفيفة وثقيلة)
4,701	4,040	3,398	2,993	شاحنات (خفيفة وثقيلة)
1,162	1,076	880	754	آليات ميكانيكية ثقيلة

المصدر: وزارة الداخلية

الشكل 1.7.2. المركبات المرخصة حسب المنطقة، 2011

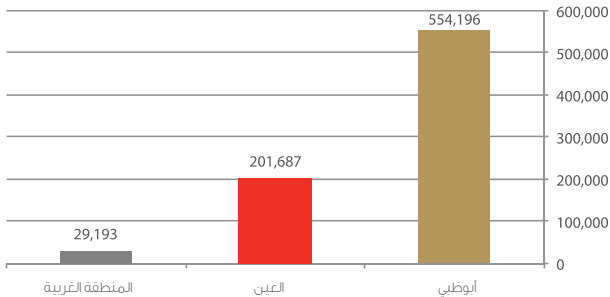

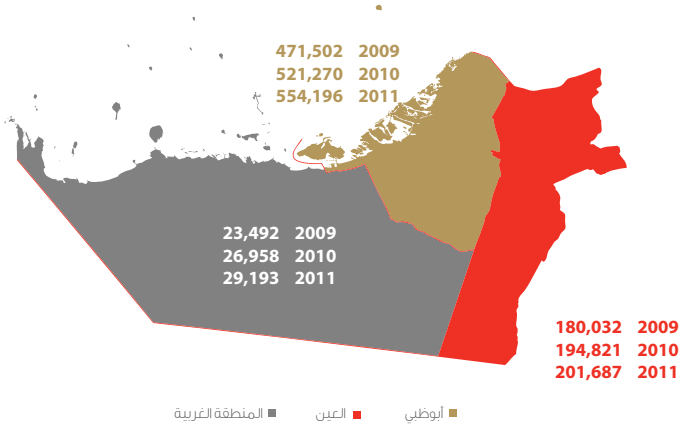

4.7.2. عدد المركبات حسب عدد أسطوانات المحرك

2009	2008	2007	المنطقة/ عدد أسطوانات المحرك
468,916	383,872	283,477	أبوظبي
238,581	197,525	147,260	أربع أسطوانات أو أقل
158,610	131,267	98,800	أكبر من أربع وأقل من أو مساو لست أسطوانات
70,118	53,889	36,572	أكبر من ست وأقل من أو مساو لثماني أسطوانات
1,445	1,087	798	أكبر من ثمانية وأقل من أو مساو لاثنتي عشرة أسطوانة
162	104	47	أكبر من اثنتي عشرة أسطوانة
176,587	150,548	120,029	العين
81,212	70,029	57,565	أربع أسطوانات أو أقل
62,934	55,452	45,755	أكبر من أربع وأقل من أو مساو لست أسطوانات
31,961	24,669	16,430	أكبر من ست وأقل من أو مساو لثماني أسطوانات
436	360	258	أكبر من ثمان وأقل من أو مساو لاثنتي عشرة أسطوانة
44	38	21	أكبر من اثنتي عشرة أسطوانة
23,330	20,707	17,046	المنطقة الغربية
8,766	7,856	6,509	أربع أسطوانات أو أقل
10,560	9,475	8,093	أكبر من أربع وأقل من أو مساو لست أسطوانات
3,896	3,282	2,361	أكبر من ست وأقل من أو مساو لثماني أسطوانات
108	91	82	أكبر من ثمان وأقل من أو مساو لاثنتي عشرة أسطوانة
0	3	1	أكبر من اثنتي عشرة أسطوانة

المصدر: وزارة الداخلية

5.7.2. عدد المركبات حسب نوع اللوحة والمنطقة

2011	2010	2009	2008	المنطقة/نوع اللوحة
554,196	521,270	471,502	386,853	أبوظبي
5,935	5,230	4,593	3,466	دراجة نارية
464,504	434,286	390,493	321,280	خصوصي
74,127	72,501	67,740	55,930	نقل عام
7,539	7,028	6,637	4,634	أجرة
2,091	2,225	2,039	1,543	أخرى
201,687	194,821	180,032	154,110	العين
1,909	1,890	1,954	1,743	دراجة نارية
175,973	169,528	155,546	132,949	خصوصي
22,616	21,976	20,428	17,561	نقل عام
878	1,110	1,831	1,737	أجرة
311	317	273	120	أخرى
29,193	26,958	23,492	20,785	المنطقة الغربية
170	139	98	63	دراجة نارية
21,352	20,001	17,658	15,972	خصوصي
7,639	6,786	5,718	4,734	نقل عام
22	23	16	16	أجرة
10	9	2	0	أخرى

المصدر: وزارة الداخلية

6.7.2. رخص القيادة الصادرة حسب نوع الرخصة والمنطقة

2009	2008	2007	2005	المنطقة/ نوع الرخصة
662,683	588,164	523,696	452,187	أبوظبي
20,895	18,243	15,865	13,412	دراجات نارية
492,161	434,917	385,911	325,868	مركبات خفيفة
63,360	56,969	51,782	47,889	مركبات ثقيلة
32,711	32,466	32,202	31,996	حافلات خفيفة
19,120	17,494	15,868	14,342	حافلات ثقيلة
4,894	4,184	3,494	3,325	آليات ميكانيكية خفيفة
29,542	23,891	18,574	15,355	آليات ميكانيكية ثقيلة
274,189	251,000	237,397	213,346	العين
7,739	7,300	7,117	6,788	دراجات نارية
207,654	187,367	175,224	153,279	مركبات خفيفة
27,987	26,110	25,212	24,082	مركبات ثقيلة
16,780	16,721	16,688	16,613	حافلات خفيفة
6,191	6,051	5,932	5,688	حافلات ثقيلة
2,716	2,679	2,610	2,554	آليات ميكانيكية خفيفة
5,122	4,772	4,614	4,342	آليات ميكانيكية ثقيلة
38,501	33,243	28,171	19,500	المنطقة الغربية
488	437	387	307	دراجات نارية
31,263	26,735	22,554	14,878	مركبات خفيفة
3,014	2,679	2,340	1,940	مركبات ثقيلة
917	900	852	786	حافلات خفيفة
925	852	722	569	حافلات ثقيلة
238	202	169	106	آليات ميكانيكية خفيفة
1,656	1,438	1,147	914	آليات ميكانيكية ثقيلة

المصدر: وزارة الداخلية

7.7.2. المركبات حسب سنة الصنع من 1900-2013

العدد	سنة الصنع	العدد	سنة الصنع
60	1969	18	1900
56	1970	14	1901
69	1971	1	1902
94	1972	1	1906
93	1973	2	1908
108	1974	4	1911
150	1975	2	1912
223	1976	1	1923
326	1977	1	1925
386	1978	1	1927
533	1979	1	1928
831	1980	7	1929
1,114	1981	2	1930
1,375	1982	1	1931
1,370	1983	2	1932
1,330	1984	1	1933
1,676	1985	3	1934
1,903	1986	2	1936
1,802	1987	2	1937
2,972	1988	1	1940
4,165	1989	2	1942
6,033	1990	1	1943
7,450	1991	2	1944
10,234	1992	4	1946
9,963	1993	4	1947
11,336	1994	6	1948
11,172	1995	2	1949
12,595	1996	12	1950
16,110	1997	6	1951
20,461	1998	4	1952
21,745	1999	4	1953
19,283	2000	6	1954
23,406	2001	9	1955
25,687	2002	12	1956
28,995	2003	11	1957
33,199	2004	11	1958
38,159	2005	14	1959
53,373	2006	12	1960
62,664	2007	10	1961
98,111	2008	11	1962
95,915	2009	13	1963
66,678	2010	24	1964
73,610	2011	26	1965
17,884	2012	33	1966
1	2013	34	1967
-	-	36	1968

المصدر: وزارة الداخلية

8.7.2. المركبات حسب بيانات تسجيل المركبة

2011	2010	2009	2008	المنطقة
637,120	601,716	524,394	492,800	أبوظبي
9,505	11,703	6,920	8,103	إعادة تسجيل
375,331	347,985	302,555	245,095	تجديد
102,104	105,577	102,882	125,985	تسجيل
10,715	13,179	12,482	11,973	شهادة تسفير
11,879	9,672	8,619	9,416	تصدير
127,586	113,600	90,936	92,228	نقل
243,419	229,825	206,845	200,442	العين
4,555	4,991	3,278	4,295	إعادة تسجيل
138,887	130,433	116,874	100,701	تجديد
34,340	37,192	36,337	41,743	تسجيل
4,622	5,659	5,108	5,228	شهادة تسفير
6,769	5,046	5,248	6,156	تصدير
54,246	46,504	40,000	42,319	نقل
34,223	31,898	26,988	23,847	المنطقة الغربية
706	709	492	546	إعادة تسجيل
21,752	19,523	16,750	14,217	تجديد
4,232	4,638	3,821	3,750	تسجيل
1,112	1,314	1,065	975	شهادة تسفير
273	223	186	135	تصدير
6,148	5,491	4,674	4,224	نقل

المصدر: وزارة الداخلية

9.7.2. أطوال ومواصفات الطرق الخارجية، 2010

(كيلومتر)

المجموع	المنطقة			أطوال الطرق
	المنطقة الغربية	العين	أبوظبي	
907.2	98.0	452.9	356.3	1 حارة × 2
939.3	521.9	284.1	133.3	2 حارة × 2
195.2	0.0	117.7	77.5	3 حارة × 2
144.0	0.0	0.0	144.0	4 حارة × 2

المصدر: دائرة النقل

ملاحظة: طول الطريق غير مضروب بعدد الحارات

10.7.2. أطوال ومواصفات الطرق الخارجية، 2011

(كيلومتر)

المجموع	المنطقة			أطوال الطرق
	المنطقة الغربية	العين	أبوظبي	
921.5	184.1	392.4	345.0	1 حارة × 2
970.6	531.9	294.4	144.3	2 حارة × 2
254.5	80.5	96.5	77.5	3 حارة × 2
191.9	0.0	47.9	144.0	4 حارة × 2
30.0	0.0	0.0	30.0	5 حارة × 2

المصدر: دائرة النقل

ملاحظة: طول الطريق غير مضروب بعدد الحارات

11.7.2. أطوال الطرق الداخلية، 2011

(كيلومتر)

المنطقة	مجموع أطوال الطرق
المجموع	15,830
أبوظبي	12,413
العين	1,809
المنطقة الغربية	1,608

المصدر: دائرة الشؤون البلدية - بلديات أبوظبي والعين والمنطقة الغربية

ملاحظة: طول الطريق مضروب بعدد الحارات

12.7.2 . حركة الطائرات حسب المطار والشهر

2011	2010	2009	2005	المطار/الشهر
142,430	135,715	102,118	76,633	مطار أبوظبي الدولي*
12,286	11,846	8,049	6,724	يناير
10,822	10,460	7,480	6,255	فبراير
12,382	11,536	8,171	6,268	مارس
11,577	10,844	8,218	6,118	إبريل
11,983	11,613	8,612	6,442	مايو
11,450	11,148	8,593	6,421	يونيو
12,008	10,857	8,548	6,332	يوليو
11,423	11,402	8,802	6,468	أغسطس
11,411	10,946	8,285	6,293	سبتمبر
12,229	11,532	9,131	6,305	أكتوبر
12,488	11,689	9,287	6,305	نوفمبر
12,371	11,842	8,942	6,702	ديسمبر
2,753	3,131	3,274	2,636	مطار العين الدولي
214	242	377	296	يناير
241	260	356	235	فبراير
290	260	320	222	مارس
203	235	211	186	إبريل
245	306	307	216	مايو
252	262	297	238	يونيو
316	254	342	190	يوليو
210	241	218	193	أغسطس
251	300	161	213	سبتمبر
231	321	235	170	أكتوبر
177	248	258	190	نوفمبر
123	202	192	287	ديسمبر

المصدر: شركة أبوظبي للمطارات

* بيانات مطار أبوظبي الدولي تشمل بيانات مطار البطين للطيران الخاص من عام 2010

13.7.2. حركة النقل الجوي حسب المطار وعدد الركاب وكميات البضائع المشحونة

2011	2010	2009	2005	البيان
مطار أبوظبي الدولي*				
142,430	135,715	102,118	76,633	حركة الطائرات
عدد المسافرين:				
6,175,221	5,419,321	4,724,183	2,482,092	قادمون
6,083,923	5,343,809	4,650,448	2,458,410	مغادرون
290,674	272,166	297,694	537,974	عابرون
حركة نقل البضائع (بالطن):				
254,560	229,021	204,120	112,828	وارد
226,984	208,790	174,626	100,896	صادر
حركة الطرود (بالطن):				
2,158	2,113	1,860	807	وارد
3,241	2,411	1,923	776	صادر
مطار العين الدولي				
2,753	3,131	3,274	2,636	حركة الطائرات
عدد المسافرين:				
35,182	39,395	34,476	35,041	قادمون
37,996	43,318	33,683	42,910	مغادرون
14,872	9,052	24,230	49,102	عابرون
حركة نقل البضائع (بالطن):				
104	407	658	350	وارد
393	1,354	1,982	1,045	صادر
حركة الطرود (بالطن):				
0.00	0.00	0.39	0.13	وارد
0.00	0.00	0.31	0.01	صادر

المصدر: شركة أبوظبي للمطارات

* بيانات مطار أبوظبي الدولي تشمل بيانات مطار البطين للطيران الخاص من عام 2010

14.7.2 . كميات الشحنات الجوية المفرغة حسب الإقليم

(طن)

2011	2010	2009	2005	الإقليم
254,590	229,428	204,778	113,178	المجموع
7,984	7,476	8,422	5,688	دول مجلس التعاون الخليجي
10,089	9,539	11,231	11,173	الدول العربية الأخرى
122,417	112,952	99,129	48,585	آسيا (باستثناء الدول العربية)
86,108	72,622	66,591	42,856	أوروبا
6,076	6,546	3,584	168	أمريكا الشمالية
10	0	111	10	أمريكا اللاتينية
10,810	8,800	7,081	245	أفريقيا (باستثناء الدول العربية)
11,096	11,493	8,630	12	أستراليا
0	0	0	4,441	أخرى

المصدر: شركة أبوظبي للمطارات

ملاحظة: تستثني هذه البيانات أمتعة الركاب والطرود الدبلوماسية ومستودعات الطائرات

15.7.2 . كميات البضائع المشحونة جواً حسب الوجهة (الإقليم)

(طن)

2011	2010	2009	2005	الإقليم
227,016	210,144	176,608	101,941	المجموع
34,192	30,929	33,771	16,325	دول مجلس التعاون الخليجي
16,291	20,205	15,491	16,195	الدول العربية الأخرى
60,959	43,383	33,004	22,895	آسيا (باستثناء الدول العربية)
80,576	79,175	69,344	41,889	أوروبا
5,774	6,786	4,762	261	أمريكا الشمالية
229	118	0	0	أمريكا اللاتينية
18,517	19,099	11,477	397	أفريقيا (باستثناء الدول العربية)
10,478	10,449	8,758	1	أستراليا
0	0	0	3,978	أخرى

المصدر: شركة أبوظبي للمطارات

ملاحظة: تستثني هذه البيانات أمتعة الركاب والطرود الدبلوماسية ومستودعات الطائرات

16.7.2. القادمون حسب إقليم المغادرة

الإقليم	2011	2010	2009	2005
المجموع	6,084,068	5,458,716	4,758,659	2,517,133
دول مجلس التعاون الخليجي	1,225,519	1,117,530	1,070,197	640,458
الدول العربية الأخرى	607,596	595,329	520,404	344,287
آسيا (باستثناء الدول العربية)	2,305,404	2,008,785	1,802,792	1,094,406
أوروبا	1,398,630	1,175,683	1,001,891	432,234
أمريكا الشمالية	181,818	163,806	86,578	3,204
أمريكا اللاتينية	0	265	18	51
أفريقيا (باستثناء الدول العربية)	68,225	62,398	56,085	2,327
أستراليا	277,086	233,215	215,003	0
أخرى	19,790	101,705	5,691	166

المصدر : شركة أبوظبي للمطارات

ملاحظة : تستثني هذه البيانات المسافرين الذين واصلوا سفرياتهم على نفس الرحلة

17.7.2. المغادرون حسب إقليم الوصول

الإقليم	2011	2010	2009	2005
المجموع	5,990,970	5,387,127	4,684,131	2,501,320
دول مجلس التعاون الخليجي	1,159,642	963,628	991,754	657,257
الدول العربية الأخرى	587,553	603,145	555,378	373,511
آسيا (باستثناء الدول العربية)	2,282,179	2,054,660	1,745,659	1,048,476
أوروبا	1,421,929	1,194,648	1,033,032	418,244
أمريكا الشمالية	179,474	174,284	83,245	2,392
أمريكا اللاتينية	0	0	32	0
أفريقيا (باستثناء الدول العربية)	64,014	64,909	58,678	1,438
أستراليا	276,344	229,049	210,772	2
أخرى	19,835	102,804	5,581	0

المصدر : شركة أبوظبي للمطارات

ملاحظة : تستثني هذه البيانات المسافرين الذين واصلوا سفرياتهم على نفس الرحلة

18.7.2. أبرز المؤشرات الإحصائية لحركة البضائع والبواخر في ميناء زايد

البيان	2011	2010	2009	2005
عدد السفن	2,244	2,086	2,123	2,064
عدد الحاويات النمطية*				
المجموع	767,713	521,156	530,271	230,354
تفريغ	384,394	257,302	263,648	113,538
تحميل	383,319	263,854	266,623	116,816
البضائع العامة (بالطن المتري)				
المجموع	4,150,197	5,257,809	4,914,168	1,823,692
تفريغ	3,971,806	5,173,363	4,801,450	1,803,626
تحميل	178,390	84,446	112,718	20,066
عدد المركبات				
المجموع	56,510	62,352	37,951	48,718
تفريغ	56,318	61,910	37,078	43,446
تحميل	192	442	873	5,272

المصدر: مرفأ أبوظبي
* تساوي الحاوية النمطية (20 قدم)

19.7.2. دوران السفن

البيان	2011	2010	2009	2007
عدد السفن	2,244	2,086	2,123	2,452
إجمالي مدة الدوران (ساعة)	66408:48	80277:46	68023:49	57749:15
معدل الدوران	1.23	1.60	1.34	0.98
إجمالي مدة توقف السفينة (ساعة)	95688:18	83267:59	81403:47	59921:31
الحمولة الكلية (بالطن المتري)	41,878,310	41,123,157	36,592,129	29,225,425

المصدر: مرفأ أبوظبي

20.7.2. توزيع الحاويات النمطية الواردة والصادرة عبر ميناء زايد حسب الإقليم

2011		2010		الإقليم
الصادر	الوارد	الصادر	الوارد	
379,966	384,394	261,543	257,302	المجموع
259,913	138,691	195,730	55,296	الإمارات العربية المتحدة*
5,074	5,398	5,009	4,381	دول مجلس التعاون الخليجي الأخرى
5,165	589	5,742	849	الشرق الأوسط (عدا دول مجلس التعاون الخليجي)
17,220	8,413	11,058	6,098	شبه الإقليم الهندية
19,578	13,854	8,581	13,826	جنوب شرق آسيا
36,756	32,551	16,906	31,101	الشرق الأقصى
6,536	3,186	5,033	9,179	شمال أفريقيا
916	1,726	667	1,619	جنوب أفريقيا
2,111	13,525	1,355	4,521	شرق أفريقيا
115	177	196	208	غرب أفريقيا
2,034	23,654	1,280	29,338	غرب أوروبا
2,575	66,872	2,772	47,148	إقليم البحر المتوسط
83	613	59	916	إسكندنافيا
38	8,181	14	3,996	أوروبا الشرقية
1,991	63,366	970	45,809	أمريكا الشمالية
126	0	50	1	الكاريني
141	583	103	611	أمريكا الوسطى
207	1,717	141	1,504	أمريكا اللاتينية
550	1,296	440	898	أستراليا
18,837	2	5,437	3	أخرى

المصدر : مرافئ أبوظبي
*الحاويات النمطية الواردة من الإمارات الأخرى

21.7.2. عدد مكاتب وصناديق البريد

2011	2010	2009	2005	البيان
26	35	34	22	عدد مكاتب البريد
112,498	132,480	127,627	100,516	عدد الصناديق الخصوصية
113	182	227	341	عدد صناديق البريد

المصدر: بريد الإمارات

22.7.2. حركة الرسائل والطرود البريدية حسب النوع

2011	2010	2009	2008	الحركة البريدية
الرسائل المسجلة				
669,921	795,225	859,653	152,445	الداخلية
208,682	151,048	157,708	79,502	الخارجية الصادرة
147,849	148,653	188,737	200,967	الخارجية الواردة
الطرود				
390	349	1,454	604	الداخلية
31,597	23,576	23,870	23,084	الخارجية الصادرة
30,418	27,190	29,836	22,373	الخارجية الواردة
البريد الممتاز				
150,033	12,634	14,184	10,005	الداخلية
61,118	62,595	56,528	51,296	الخارجية الصادرة
58,782	60,791	62,386	62,227	الخارجية الواردة

المصدر: بريد الإمارات

8.2. تقنية المعلومات والاتصالات

بغية مواكبة الثورة التقنية، أطلقت حكومة أبوظبي استراتيجية وطنية طموحة لدفع جهود التنمية في البنية التحتية لتقنية المعلومات والاتصالات، وتشجيع الاستثمار المحلي والأجنبي في قطاع التقنيات المتطورة.

ونظراً للأهمية المتزايدة التي يحظى بها نشاط "تقنية المعلومات والاتصالات" في كافة مجالات الحياة، يحرص مركز الإحصاء - أبوظبي على نشر إحصاءات ومؤشرات تقنية المعلومات والاتصالات المهمة في إمارة أبوظبي.

وأشارت البيانات إلى أن عدد مشتركى الإنترنت لكل 100 من السكان في إمارة أبوظبي ارتفع من 20 خلال عام 2010 إلى 23 خلال عام 2011. كما بلغ عدد المشتركين في خدمة الهاتف المتحرك ما يعادل ضعف سكان الإمارة خلال عام 2011.

وتؤكد مثل هذه الإحصاءات على سعي إمارة أبوظبي الدؤوب إلى تطبيق ونشر التقنيات المتقدمة في الإمارة وذلك من خلال العروض الخاصة والترويجية، وتقليل تعرفه الهاتف الثابت للشركات من 50 درهم خلال عام 2010 إلى 17 درهم خلال عام 2011.

1.8.2. أهم إحصاءات تقنية المعلومات والاتصالات

المؤشرات	2008	2009	*2010	*2011
حصة النشاط كنسبة من الناتج المحلي الإجمالي بالأسعار الجارية (%)	3.3	4.5	3.7	2.8
حصة النشاط (% من الناتج المحلي الإجمالي غير النفطي بالأسعار الجارية)	8.0	8.1	7.3	6.9
الإنتاج الإجمالي للنشاط (% من الناتج المحلي الإجمالي بالأسعار الجارية)	3.5	5.2	4.3	3.4
تكوين رأس المال (% من الناتج المحلي الإجمالي بالأسعار الجارية)	0.1	0.3	0.3	0.2
تعويضات العاملين (مليون درهم)	2,849	4,185	4,536	4,792

المصدر: مركز الإحصاء - أبوظبي
* تقديرات أولية

2.8.2. مؤشرات نشاط تقنية المعلومات والاتصالات

المؤشرات	2007	2009	2010	2011
عدد مشتركى خدمة الإنترنت لكل 100 من السكان	11	18	20	23
عدد مشتركى خطوط الهاتف الثابت لكل 100 من السكان	15	13	14	31
عدد مشتركى خطوط الهاتف المتحرك لكل 100 من السكان	125	159	161	199
نسبة السكان الذين تشملهم تغطية شبكة الهاتف المتحرك	100	100	100	100

المصدر: هيئة تنظيم الاتصالات

3.8.2. تعرفه خدمات الاتصالات

(درهم/شهر)

التعرفة			نوع الخدمة
2011	2010	2009	
149	149	149	رسوم الاشتراك في خدمة الإنترنت فائقة السرعة الثابتة للأفراد (256 كيلوبايت/ثانية)
775	775	775	رسوم الاشتراك في خدمة الإنترنت فائقة السرعة الثابتة للمؤسسات (512 كيلوبايت/ثانية) رسوم الاشتراك في خط الهاتف الثابت:
15	15	15	منزلي
17	50	50	مؤسسات
29	30	30	الهاتف المتحرك - خدمة الدفع المسبق (100 دقيقة/شهر)

المصدر: مؤسسة الإمارات للاتصالات - اتصالات

4.8.2. توزيع الصحف المحلية اليومية حسب الشهر

الشهر	2010	2011
المجموع	48,006,546	53,677,632
يناير	4,177,535	4,691,299
فبراير	3,772,912	4,174,237
مارس	4,180,074	4,690,748
إبريل	3,936,209	4,449,526
مايو	4,118,378	4,682,748
يونيو	3,988,379	4,444,256
يوليو	3,981,292	4,530,244
أغسطس	3,994,185	4,387,789
سبتمبر	3,833,399	4,328,127
أكتوبر	4,162,315	4,540,665
نوفمبر	3,872,016	4,308,547
ديسمبر	3,989,852	4,449,446

المصدر: الجرائد المحلية

9.2. الفنادق

اعتمدت حكومة أبوظبي على قطاع السياحة كإحدى قاطرات التطور لعملية التنمية التي صاغتها رؤية أبوظبي 2030 والتي تهدف إلى تنويع الاقتصاد وزيادة مصادر الدخل. وسوف يلبي قطاع الفنادق الذي يشهد نمواً سريعاً متطلبات الزيادة التي تشهدها أعداد السائحين والمسافرين إلى الإمارة. ونظراً للأهمية الكبيرة التي يحظى بها هذا القطاع الحيوي كجزء مهم من أجندة حكومة أبوظبي، أولى مركز الإحصاء - أبوظبي عناية خاصة لرصد مؤشرات التنمية في قطاع الفنادق.

وقد أظهرت البيانات أن عدد المنشآت الفندقية ارتفع من 116 منشأة خلال عام 2010 إلى 129 منشأة خلال عام 2011، بزيادة مقدارها 11.2 في المائة، ما أدى إلى زيادة عدد الغرف من 18.8 ألف غرفة خلال عام 2010 إلى 21.3 ألف خلال عام 2011.

وقد بلغ عدد النزلاء خلال عام 2011 ما يعادل 2.1 مليون نزلي، بزيادة مقدارها 16.5 في المائة بالمقارنة مع عام 2010، وهو ما أدى إلى ارتفاع معدل الإشغال ليصل إلى 68.9 في المائة خلال عام 2011، بزيادة مقدارها 6.5 في المائة بالمقارنة مع عام 2010. وارتفع عدد الليالي الفندقية بنسبة 22.2 في المائة، بينما ارتفع متوسط الإقامة بنسبة 0.14 في المائة خلال نفس الفترة.

وكان متوسط مدة الإقامة في الشقق الفندقية أطول بيومين بالمقارنة مع الفنادق، وقد بلغ متوسط مدة الإقامة 3.4 ليلة في المنطقة الغربية، و 3.1 ليلة في منطقة أبوظبي، و 2.0 في منطقة العين.

ويفضل أغلبية النزلاء (83.8%) الإقامة في منطقة أبوظبي، بالمقارنة مع 12.6 في المائة في منطقة العين، و 3.6 في المائة في المنطقة الغربية. كما كان معدل الإشغال في الشقق الفندقية أعلى عن نظيره في الفنادق، وبلغ 70.1 في المائة في منطقة أبوظبي، و 63.3 في المائة في المنطقة الغربية، و 59.4 في المائة في منطقة العين.

1.9.2. أهم إحصاءات المنشآت الفندقية

البيان	2008	2009	2010	2011
عدد المنشآت الفندقية	97	115	116	129
عدد الغرف	12,727	17,424	18,844	21,254
عدد النزلاء (بالألف)	1,503	1,540	1,812	2,112
عدد ليالي الإقامة (بالألف)	4,673	4,319	5,132	6,270
متوسط مدة الإقامة (يوم)	3.1	2.8	2.8	3.0
معدل الإشغال السنوي % (الفنادق والشقق الفندقية)	83.6	72.2	64.7	68.9

المصدر: هيئة أبوظبي للسياحة

2.9.2. مؤشرات المنشآت الفندقية حسب النوع، 2011

المجموع	الشقق الفندقية	الفنادق	البيان
129	50	79	عدد المنشآت الفندقية
21,254	5,198	16,056	عدد الغرف
2,112	424	1,687	عدد النزلاء (بالآلاف)
6,270	1,895	4,375	عدد ليالي الإقامة (بالآلاف)
3.0	4.5	2.6	متوسط مدة الإقامة (يوم)
68.9	77.6	65.6	معدل الإشغال السنوي (%)
490	384	538	معدل إيراد الغرف الفندقية (بالدرهم)
338	298	353	معدل إيراد الغرفة المتاحة (بالدرهم)

المصدر: هيئة أبوظبي للسياحة

3.9.2. مؤشرات المنشآت الفندقية حسب المنطقة، 2011

المجموع	المنطقة الغربية	العين	أبو ظبي	البيان
129	7	13	109	عدد المنشآت الفندقية
2,112	76	266	1,769	عدد النزلاء (بالآلاف)
6,270	257	542	5,471	عدد ليالي الإقامة (بالآلاف)
3.0	3.4	2.0	3.1	متوسط مدة الإقامة (يوم)
68.9	63.3	59.4	70.1	معدل الإشغال السنوي (%)
490	633	460	487	معدل إيراد الغرف الفندقية (بالدرهم)
338	400	273	341	معدل إيراد الغرفة المتاحة (بالدرهم)

المصدر: هيئة أبوظبي للسياحة

4.9.2. نزلاء المنشآت الفندقية حسب الجنسية

2011	2010	2009	2008	الجنسية
2,111,611	1,812,011	1,540,258	1,502,954	المجموع
824,442	752,777	650,585	516,243	دولة الإمارات العربية المتحدة
133,277	102,067	85,670	96,280	دول مجلس التعاون الخليجي الأخرى
252,626	206,830	158,797	155,893	الدول العربية الأخرى
323,094	248,273	173,921	192,369	آسيا باستثناء الدول العربية
40,414	30,712	26,013	28,970	أستراليا والمحيط الهادي
21,280	16,091	13,569	20,051	أفريقيا باستثناء الدول العربية
380,980	316,701	325,392	360,413	أوروبا
109,327	108,303	92,696	102,137	أمريكا الشمالية والجنوبية
26,171	30,257	13,615	30,598	غير مبين

المصدر: هيئة أبوظبي للسياحة

5.9.2. ليالي الإقامة في المنشآت الفندقية حسب الجنسية

2011	2010	2009	2008	الجنسية
6,269,682	5,132,323	4,318,504	4,673,494	المجموع
1,573,266	1,348,270	1,117,628	1,081,783	دولة الإمارات العربية المتحدة
301,105	200,223	163,247	192,722	دول مجلس التعاون الخليجي الأخرى
652,585	543,326	446,668	457,666	الدول العربية الأخرى
1,060,502	814,786	654,807	679,418	آسيا باستثناء الدول العربية
143,403	107,486	119,484	104,970	أستراليا والمحيط الهادي
74,533	63,974	53,233	78,830	أفريقيا باستثناء الدول العربية
1,716,139	1,373,467	1,272,993	1,517,132	أوروبا
653,879	587,711	444,646	428,663	أمريكا الشمالية والجنوبية
94,270	93,080	45,798	132,310	غير مبين

المصدر: هيئة أبوظبي للسياحة

6.9.2. نزلاء المنشآت الفندقية حسب الجنسية والتصنيف، 2011

المجموع	شقق فندقية	ثلاثة نجوم وأقل	أربعة نجوم	خمسة نجوم	الجنسية
2,111,611	424,265	432,439	520,464	734,443	المجموع
824,442	167,530	152,574	175,680	328,658	دولة الإمارات العربية المتحدة
133,277	30,513	29,187	27,233	46,344	دول مجلس التعاون الخليجي الأخرى
252,626	67,358	72,992	66,456	45,820	الدول العربية الأخرى
323,094	76,566	97,552	82,051	66,925	آسيا باستثناء الدول العربية
40,414	4,889	6,290	13,447	15,788	أستراليا والمحيط الهادي
21,280	4,074	4,796	5,904	6,506	أفريقيا باستثناء الدول العربية
380,980	46,913	53,135	109,907	171,025	أوروبا
109,327	20,854	13,940	27,593	46,940	أمريكا الشمالية والجنوبية
26,171	5,568	1,973	12,193	6,437	غير مبين

المصدر: هيئة أبوظبي للسياحة

* تشمل الفنادق فئة ثلاثة نجوم ونجمتين ونجمة واحدة، إضافة إلى المنشآت الفندقية غير المصنفة

2011 نزلاء المنشآت الفندقية حسب الجنسية، 2011

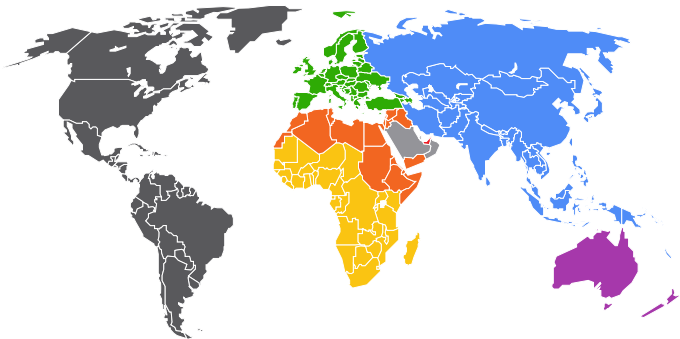

40,414	أستراليا والمحيط الهادي	824,442	دولة الإمارات العربية المتحدة
21,280	أفريقيا باستثناء الدول العربية	133,277	دول مجلس التعاون الخليجي الأخرى
380,980	أوروبا	252,626	الدول العربية الأخرى
109,327	أمريكا الشمالية والجنوبية	323,094	آسيا باستثناء الدول العربية

7.9.2. ليالي الإقامة في المنشآت الفندقية حسب الجنسية والتصنيف، 2011

المجموع	شقق فندقية	ثلاثة نجوم واقل*	أربعة نجوم	خمسة نجوم	الجنسية
6,269,682	1,894,911	1,079,072	1,336,791	1,958,908	المجموع
1,573,266	313,008	293,635	322,143	644,480	دولة الإمارات العربية المتحدة
301,105	75,533	55,482	62,737	107,353	دول مجلس التعاون الخليجي الأخرى
652,585	247,319	161,250	133,966	110,050	الدول العربية الأخرى
1,060,502	418,336	268,379	192,028	181,759	آسيا باستثناء الدول العربية
143,403	44,442	17,378	35,339	46,244	أستراليا والمحيط الهادي
74,533	19,838	15,729	18,234	20,732	أفريقيا باستثناء الدول العربية
1,716,139	437,565	203,543	432,773	642,258	أوروبا
653,879	306,052	52,635	114,965	180,227	أمريكا الشمالية والجنوبية
94,270	32,818	11,041	24,606	25,805	غير مبين

المصدر: هيئة أبوظبي للسياحة

* تشمل الفنادق فئة ثلاثة نجوم ونجمتين ونجمة واحدة، إضافة إلى المنشآت الفندقية غير المصنفة

8.9.2. متوسط مدة الإقامة في المنشآت الفندقية حسب الجنسية

الجنسية	2010	2011	الفرق	نسبة التغير
المتوسط	2.83	2.97	0.14	4.95
دولة الإمارات العربية المتحدة	1.79	1.91	0.12	6.70
دول مجلس التعاون الخليجي الأخرى	1.96	2.26	0.30	15.31
الدول العربية الأخرى	2.63	2.58	- 0.05	- 1.90
آسيا باستثناء الدول العربية	3.28	3.28	0.00	0.00
أستراليا والمحيط الهادي	3.50	3.55	0.05	1.43
أفريقيا باستثناء الدول العربية	3.98	3.50	- 0.48	- 12.06
أوروبا	4.34	4.50	0.16	3.69
أمريكا الشمالية والجنوبية	5.43	5.98	0.55	10.13
غير مبين	3.08	3.60	0.52	16.88

المصدر: مركز الإحصاء - أبوظبي، هيئة أبوظبي للسياحة

9.9.2. معدل الإشغال للمنشآت الفندقية حسب الشهر

الشهر	2009	2010	2011
المتوسط	72.17	64.68	68.89
يناير	78.26	60.50	65.86
فبراير	83.35	66.59	77.31
مارس	83.50	70.52	74.29
إبريل	79.35	64.62	72.32
مايو	73.92	61.24	67.84
يونيو	71.34	61.06	65.76
يوليو	68.43	59.22	64.81
أغسطس	64.96	51.42	52.58
سبتمبر	66.13	61.02	66.20
أكتوبر	78.09	72.02	77.09
نوفمبر	65.25	77.15	76.79
ديسمبر	59.71	70.20	66.50

المصدر: هيئة أبوظبي للسياحة

10.9.2. إجمالي إيرادات المنشآت الفندقية

(ألف درهم)

2011	2010	2009	2008	البيان
4,376,024	4,228,520	4,293,074	4,304,871	مجموع الإيرادات
2,314,969	2,269,007	2,582,842	2,660,413	إيرادات الغرف
1,604,391	1,507,411	1,378,928	1,311,305	إيرادات الطعام والشراب
456,664	452,102	331,303	333,153	إيرادات أخرى

المصدر: هيئة أبوظبي للسياحة

الشكل 1.9.2. إجمالي إيرادات المنشآت الفندقية

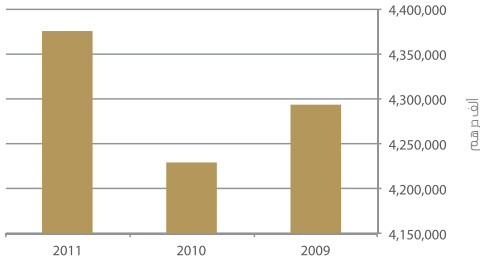

3. السكان والديموغرافيا

- السكان
- المواليد والوفيات
- الزواج والطلاق



3. السكان والديموغرافيا

تتناول التقديرات السكانية الواردة في هذا الفصل بيانات عن الحجم والتوزيع والنوع والتركيبة السكانية لإمارة أبوظبي في منتصف عام 2011، وتعرض أيضاً إحصاءات عن معدلات المواليد والوفيات والزواج والطلاق، بالإضافة إلى المؤشرات الرئيسية لعام 2011.

وتشير التقديرات إلى أن عدد سكان إمارة أبوظبي في منتصف عام 2011 قد تجاوز مليوني نسمة. حيث بلغ عدد سكان منطقة أبوظبي 1.31 مليون نسمة (61.8%)، ومنطقة العين 0.58 مليون نسمة (27.6%)، والمنطقة الغربية 0.23 مليون نسمة (10.6%)، ما يجعل العدد الإجمالي لسكان إمارة أبوظبي خلال منتصف عام 2011 ما يعادل 2.12 مليون.

ويعدّ معدّل الخصوبة في أبوظبي أعلى من معدلات الخصوبة في أغلب المناطق نمواً في العالم، في حين أن معدّل الوفيات لا يزال منخفضاً للغاية. وخلال عام 2011، بلغ معدّل المواليد الخام ومعدّل الوفيات الخام بين المواطنين 15.1 مولود لكل 1000 شخص، و 1.4 حالة وفاة لكل 1000 شخص من السكان على التوالي.

المؤشرات الرئيسية

2,120,700	مجموع السكان (تقديرات منتصف السنة)
1,499,800	ذكور
620,900	إناث
22.4	نسبة الإعالة العمرية
1.1	نسبة إعالة كبار السن
21.3	نسبة إعالة الأطفال
1,292,800	سكان الحضر
827,900	سكان الريف
39.0	نسبة سكان المناطق الريفية من إجمالي الإمارة (%)
7.7	المعدل السنوي لنمو السكان (2005-2011) (%)
80.3	معدل الخصوبة العام (المواليد لكل 1000 سيدة في فئة 15-49 سنة)
15.1	معدل المواليد الخام (لكل 1000 من السكان)
1.4	معدل الوفيات الخام (لكل 1000 من السكان)
6.3	معدل وفيات الرضع (لكل 1000 من المولودين أحياء)
8.5	معدل وفيات الأطفال دون الخامسة (لكل 1000 من المولودين أحياء)
78.2	توقع الحياة عند الميلاد للإناث (بالسنوات)
77.1	توقع الحياة عند الميلاد للذكور (بالسنوات)
27.7	متوسط العمر عند الزواج الأول للذكور (بالسنوات)
26.1	متوسط العمر عند الزواج الأول للإناث (بالسنوات)

2011

1.1.3 السكان

تعَدُّ البيانات السكانية الواردة في الكتاب الإحصائي السنوي تقديرات عن السكان المقيمين بصفة معتادة في إمارة أبوظبي. وتشمل هذه التقديرات عدد السكان المقيمين بصفة معتادة، والغازييين بشكل مؤقت، والمواطنين الإماراتيين غير الموجودين في مقر إقامتهم في إمارة أبوظبي والذين يحق لهم قانونياً العيش في دولة الإمارات العربية المتحدة. تستند تقديرات عدد السكان المقيمين في منتصف عام 2011 ومشروع تحديث الأطر لعام 2010.

ازداد عدد السكان في إمارة أبوظبي نحو عشر مرات خلال الـ (36) عاماً الماضية، حيث بلغ إجمالي عدد سكان إمارة أبوظبي 211,812 نسمة حسب تعداد عام 1975، وارتفع هذا العدد ليصل إلى 1,399,484 نسمة حسب تعداد عام 2005. أما في منتصف عام 2011، فيقدَّر عدد سكان الإمارة بـ (2,120,700) نسمة، ما يعني أن عدد السكان في إمارة أبوظبي قد تضاعف عشر مرات خلال الفترة من ديسمبر 1975 إلى يونيو 2011.

ويبلغ عدد المواطنين من إجمالي سكان أبوظبي 439,100 نسمة (أكثر من 20%)، ويعيش نحو 236,000 نسمة من المواطنين (53.7%) في منطقة أبوظبي، ونحو 178,500 نسمة (40.7%) في منطقة العين، ونحو 24,600 نسمة (5.6%) في المنطقة الغربية.

ويبلغ عدد السكان غير المواطنين 1,681,600 نسمة بحيث يشكلون نحو 80% من إجمالي عدد سكان الإمارة. ويعيش 1,074,300 نسمة من غير المواطنين (63.9%) في منطقة أبوظبي.

وتشكّل نسبة الذكور أكثر من 70% من سكان إمارة أبوظبي، ويرجع ذلك إلى تدفّق العمال المهاجرين من الذكور على الإمارة.

وبلغت الكثافة السكانية في إمارة أبوظبي خلال عام 2011 ما يعادل 36 شخص لكل كيلومتر المربع، وكانت الكثافة السكانية في منطقة أبوظبي 120 شخص لكل كيلومتر المربع، أما في منطقة العين فبلغت 44 شخص لكل كيلومتر المربع، وأخيراً في المنطقة الغربية 6 أفراد لكل كيلومتر المربع، ما يشير إلى أن المنطقة الغربية هي المنطقة الأقل كثافة في إمارة أبوظبي ولكن مع نمو سكاني سريع.

الشكل 1.1.3. الهرم السكاني للمواطنين - منتصف 2011

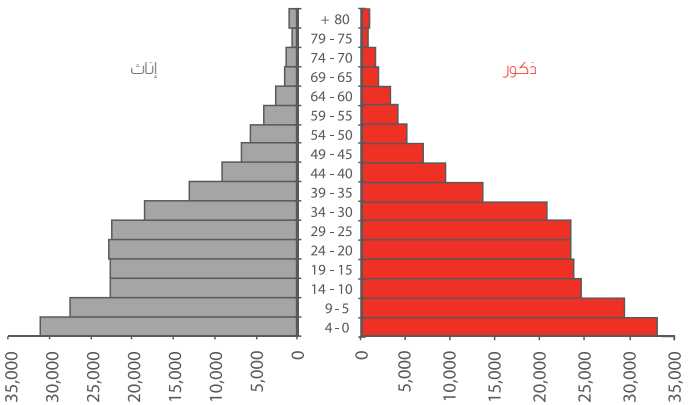

المصدر: مركز الإحصاء - أبوظبي

1.1.3. السكان حسب النوع والجنسية من التعدادات السكانية

سنة التعداد	مواطنون	غير مواطنين	المجموع
1975	54,886	156,926	211,812
ذكور	29,238	125,820	155,058
إناث	25,648	31,106	56,754
1980	90,792	361,056	451,848
ذكور	47,993	283,695	331,688
إناث	42,799	77,361	120,160
1985	135,982	430,054	566,036
ذكور	69,975	310,278	380,253
إناث	66,007	119,776	185,783
1995	222,627	719,836	942,463
ذكور	113,365	537,379	650,744
إناث	109,262	182,457	291,719
2001	296,152	874,102	1,170,254
ذكور	148,982	640,844	789,826
إناث	147,170	233,258	380,428
2005	350,277	1,049,207	1,399,484
ذكور	176,926	749,888	926,814
إناث	173,351	299,319	472,670

المصدر: دائرة التنمية الاقتصادية

2.1.3. المتوسط السنوي لمعدل نمو السكان في الفترات التعدادية حسب الجنسية والنوع

(%)

2011-2005	2005-1995	1995-1985	1985-1975	
7.7	4.0	5.2	10.4	المجموع العام
9.0	3.6	5.5	9.4	ذكور
5.0	5.0	4.6	12.6	إناث
4.1	4.6	5.1	9.5	مواطنون
4.5	4.6	4.9	9.1	ذكور
3.7	4.7	5.2	9.9	إناث
8.8	3.8	5.3	10.6	غير مواطنين
10.0	3.4	5.6	9.5	ذكور
5.7	5.1	4.3	14.5	إناث

المصدر: مركز الإحصاء - أبوظبي

3.1.3. الكثافة السكانية (السكان لكل كيلومتر مربع) حسب المنطقة

2011	2010	2009	2005	المنطقة
35.7	33.1	30.8	23.1	إمارة أبوظبي
120.3	109.9	101.3	74.3	أبوظبيي
43.7	42.5	40.5	33.2	العين
6.4	5.8	5.2	3.4	المنطقة الغربية

المصدر: مركز الإحصاء - أبوظبي

4.1.3. تقديرات السكان حسب المنطقة والنوع، منتصف عامي 2005 و2011 (000')

المنطقة	ذكور	إناث	المجموع
إمارة أبوظبي			
2005	911.9	462.3	1,374.2
2011	1,499.8	620.9	2,120.7
أبوظبي			
2005	523.5	285.5	809.0
2011	917.1	393.2	1,310.3
العين			
2005	293.0	151.7	444.7
2011	382.5	202.3	584.8
المنطقة الغربية			
2005	85.2	23.4	108.6
2011	200.3	25.4	225.7
الجزر*			
2005	10.2	1.7	11.9
2011	-	-	-

المصدر: مركز الإحصاء - أبوظبي

* في عام 2011 تم دمج الجزر ضمن أبوظبي والغربية
جميع الأعداد مقربة إلى أقرب 100 فرد، ولذلك لا يجوز تجميع الأعداد للحصول على المجموع

5.1.3. تقديرات السكان (منتصف العام) حسب المنطقة والجنسية والنوع (000')

2011	2010	2009	2005	المنطقة/الجنسية/الجنس
2,120.7	1,967.7	1,826.7	1,374.2	المجموع الكلي
1,310.3	1,197.3	1,103.3	809.0	أبوظبي
236.0	228.2	216.8	177.6	مواطنون
121.7	114.4	109.3	91.4	ذكور
114.2	113.8	107.5	86.3	إناث
1,074.3	969.1	886.4	631.4	غير مواطنين
795.3	716.4	645.0	432.1	ذكور
279.0	252.7	241.5	199.3	إناث
584.8	568.2	542.2	444.7	العين
178.5	177.1	170.4	143.9	مواطنون
90.4	87.7	84.1	70.3	ذكور
88.1	89.5	86.3	73.6	إناث
406.3	391.1	371.8	300.7	غير مواطنين
292.1	290.0	275.6	222.6	ذكور
114.2	101.1	96.2	78.1	إناث
225.7	184.5	164.9	108.6	المنطقة الغربية
24.6	25.2	24.2	20.2	مواطنون
14.3	13.8	13.2	10.6	ذكور
10.3	11.4	11.0	9.6	إناث
201.1	159.3	140.8	88.3	غير مواطنين
185.9	141.8	124.0	74.5	ذكور
15.1	17.5	16.7	13.8	إناث
-	17.6	16.3	11.9	الجزر*
-	3.2	3.1	2.5	مواطنون
-	1.9	1.8	1.5	ذكور
-	1.3	1.3	1.0	إناث
-	14.4	13.2	9.4	غير مواطنين
-	13.6	12.4	8.7	ذكور
-	0.8	0.8	0.6	إناث

المصدر: مركز الإحصاء - أبوظبي

* في عام 2011 تم دمج الجزر ضمن أبوظبي و الغربية

جميع الأعداد مقربة إلى أقرب 100 فرد، ولذلك لا يجوز تجميع الأعداد للحصول على المجموع

6.1.3. تقديرات السكان حسب الفئة العمرية والجنسية والنوع، منتصف 2011

غير مواطنين		مواطنون		الفئة العمرية
إناث	ذكور	إناث	ذكور	
408,300	1,273,400	212,600	226,500	المجموع
36,400	40,200	31,100	33,000	4-0
32,800	35,300	27,400	29,400	9-5
26,800	28,900	22,600	24,600	14-10
25,000	30,100	22,500	23,800	19-15
45,800	144,900	22,700	23,400	24-20
65,900	280,000	22,400	23,500	29-25
56,600	236,700	18,400	20,800	34-30
42,400	171,700	13,000	13,600	39-35
29,300	126,400	9,000	9,400	44-40
19,700	78,100	6,800	6,900	49-45
12,900	53,700	5,600	5,200	54-50
7,400	30,500	4,000	4,100	59-55
3,500	11,300	2,600	3,300	64-60
1,700	3,400	1,600	2,000	69-65
900	1,300	1,300	1,600	74-70
500	500	600	800	79-75
800	400	900	1,000	+80

المصدر: مركز الإحصاء - أبوظبي
جميع الأعداد مقربة إلى أقرب 100 فرد، ولذلك لا يجوز تجميع الأعداد للحصول على المجموع

7.1.3. السكان حسب الفئة العمرية والنوع - تقديرات منتصف 2011

الفئة العمرية	ذكور	إناث	المجموع
المجموع	1,499,800	620,900	2,120,700
4-0	73,200	67,500	140,700
9-5	64,700	60,200	124,900
14-10	53,500	49,400	102,900
19-15	53,900	47,500	101,400
24-20	168,300	68,500	236,800
29-25	303,500	88,300	391,800
34-30	257,500	75,000	332,400
39-35	185,400	55,500	240,800
44-40	135,800	38,200	174,100
49-45	85,000	26,500	111,500
54-50	58,900	18,500	77,400
59-55	34,600	11,400	46,000
64-60	14,600	6,100	20,700
69-65	5,400	3,300	8,700
74-70	2,800	2,200	5,000
79-75	1,300	1,100	2,400
+80	1,400	1,700	3,100

المصدر: مركز الإحصاء - أبوظبي

جميع الأعداد مقربة إلى أقرب 100 فرد، ولذلك لا يجوز تجميع الأعداد للحصول على المجموع

8.1.3. المواطنون حسب الفئة العمرية والنوع - تقديرات منتصف 2011

المجموع	إناث	ذكور	الفئة العمرية
439,100	212,600	226,500	المجموع
64,100	31,100	33,000	4-0
56,800	27,400	29,400	9-5
47,200	22,600	24,600	14-10
46,300	22,500	23,800	19-15
46,100	22,700	23,400	24-20
45,900	22,400	23,500	29-25
39,200	18,400	20,800	34-30
26,700	13,000	13,600	39-35
18,400	9,000	9,400	44-40
13,700	6,800	6,900	49-45
10,800	5,600	5,200	54-50
8,100	4,000	4,100	59-55
5,900	2,600	3,300	64-60
3,600	1,600	2,000	69-65
2,900	1,300	1,600	74-70
1,400	600	800	79-75
2,000	900	1,000	+80

المصدر: مركز الإحصاء - أبوظبي
جميع الأعداد مقربة إلى أقرب 100 فرد، ولذلك لا يجوز تجميع الأعداد للحصول على المجموع

9.1.3. غير المواطنين حسب الفئة العمرية والنوع، تقديرات منتصف 2011

الفئة العمرية	ذكور	إناث	المجموع
المجموع	1,273,400	408,300	1,681,600
4-0	40,200	36,400	76,600
9-5	35,300	32,800	68,100
14-10	28,900	26,800	55,600
19-15	30,100	25,000	55,100
24-20	144,900	45,800	190,600
29-25	280,000	65,900	345,900
34-30	236,700	56,600	293,300
39-35	171,700	42,400	214,200
44-40	126,400	29,300	155,700
49-45	78,100	19,700	97,800
54-50	53,700	12,900	66,700
59-55	30,500	7,400	37,900
64-60	11,300	3,500	14,800
69-65	3,400	1,700	5,100
74-70	1,300	900	2,200
79-75	500	500	1,000
+80	400	800	1,200

المصدر: مركز الإحصاء - أبوظبي

جميع الأعداد مقربة إلى أقرب 100 فرد، ولذلك لا يجوز تجميع الأعداد للحصول على المجموع

10.1.3. السكان حسب الفئة العمرية والنوع - أبوظبي، تقديرات منتصف 2011

الفئة العمرية	ذكور	إناث	المجموع
المجموع	917,100	393,200	1,310,300
4-0	45,500	41,500	87,000
9-5	39,900	36,900	76,900
14-10	32,700	30,000	62,700
19-15	31,100	28,000	59,100
24-20	98,500	40,900	139,400
29-25	189,800	55,800	245,600
34-30	162,700	49,400	212,100
39-35	112,900	37,300	150,200
44-40	81,400	25,900	107,300
49-45	50,200	18,100	68,300
54-50	35,000	12,600	47,600
59-55	21,500	7,700	29,200
64-60	9,500	4,100	13,700
69-65	3,500	2,100	5,500
74-70	1,600	1,300	2,900
79-75	700	600	1,300
+80	600	900	1,600

المصدر: مركز الإحصاء - أبوظبي

جميع الأعداد مقربة إلى أقرب 100 فرد، ولذلك لا يجوز تجميع الأعداد للحصول على المجموع

11.1.3. المواطنون حسب الفئة العمرية والنوع - منطقة أبوظبي، تقديرات منتصف 2011

الفئة العمرية	ذكور	إناث	المجموع
المجموع	121,700	114,200	236,000
4-0	17,500	16,300	33,700
9-5	15,900	14,600	30,500
14-10	13,200	12,000	25,200
19-15	12,700	12,000	24,700
24-20	12,200	12,400	24,500
29-25	12,300	11,900	24,300
34-30	11,100	10,100	21,200
39-35	7,600	7,400	15,000
44-40	5,500	5,100	10,600
49-45	4,100	3,800	7,900
54-50	3,000	3,000	6,000
59-55	2,300	2,200	4,500
64-60	1,800	1,400	3,200
69-65	1,000	800	1,800
74-70	700	600	1,400
79-75	400	300	700
+80	400	400	800

المصدر: مركز الإحصاء - أبوظبي

جميع الأعداد مقربة إلى أقرب 100 فرد، ولذلك لا يجوز تجميع الأعداد للحصول على المجموع

12.1.3. غير المواطنين حسب الفئة العمرية والنوع - منطقة أبوظبي، تقديرات
منتصف 2011

المجموع	إناث	ذكور	الفئة العمرية
1,074,300	279,000	795,300	المجموع
53,200	25,200	28,000	4-0
46,400	22,300	24,000	9-5
37,500	18,000	19,500	14-10
34,400	16,000	18,400	19-15
114,900	28,600	86,300	24-20
221,300	43,900	177,400	29-25
190,900	39,400	151,500	34-30
135,200	29,900	105,300	39-35
96,700	20,800	75,800	44-40
60,400	14,300	46,100	49-45
41,600	9,600	32,000	54-50
24,700	5,500	19,200	59-55
10,500	2,700	7,700	64-60
3,700	1,300	2,400	69-65
1,500	700	900	74-70
700	300	300	79-75
800	500	300	+80

المصدر: مركز الإحصاء - أبوظبي
جميع الأعداد مقربة إلى أقرب 100 فرد، ولذلك لا يجوز تجميع الأعداد للحصول على المجموع

13.1.3. السكان حسب الفئة العمرية والنوع - حضر أبوظبي، تقديرات منتصف 2011

الفئة العمرية	ذكور	إناث	المجموع
المجموع	618,800	284,600	903,400
4-0	31,400	28,700	60,100
9-5	28,300	26,100	54,400
14-10	22,800	21,000	43,800
19-15	20,700	18,700	39,400
24-20	62,500	26,200	88,800
29-25	118,800	39,800	158,500
34-30	105,100	37,800	142,900
39-35	78,300	28,800	107,100
44-40	58,000	20,800	78,800
49-45	37,000	14,600	51,500
54-50	26,700	10,000	36,700
59-55	17,000	6,000	23,000
64-60	7,600	3,000	10,600
69-65	2,600	1,400	4,100
74-70	1,000	800	1,900
79-75	400	400	800
+80	300	600	900

المصدر: مركز الإحصاء - أبوظبي

جميع الأعداد مقربة إلى أقرب 100 فرد، ولذلك لا يجوز تجميع الأعداد للحصول على المجموع

14.1.3. المواطنين حسب الفئة العمرية والنوع - حضر أبوظبي، تقديرات منتصف 2011

الفئة العمرية	ذكور	إناث	المجموع
المجموع	58,300	53,900	112,200
4-0	8,000	7,500	15,400
9-5	7,500	6,800	14,300
14-10	5,900	5,500	11,400
19-15	5,300	5,700	10,900
24-20	5,300	5,700	11,000
29-25	5,900	5,300	11,200
34-30	5,800	5,200	11,100
39-35	4,600	4,100	8,700
44-40	3,300	2,700	6,000
49-45	2,200	1,800	4,000
54-50	1,500	1,300	2,800
59-55	1,100	900	2,100
64-60	800	600	1,300
69-65	400	300	700
74-70	300	300	600
79-75	200	100	300
+80	100	200	300

المصدر: مركز الإحصاء - أبوظبي

جميع الأعداد مقربة إلى أقرب 100 فرد، ولذلك لا يجوز تجميع الأعداد للحصول على المجموع

15.1.3. غير المواطنين حسب الفئة العمرية والنوع - حضر أبوظبي، تقديرات منتصف 2011

الفئة العمرية	ذكور	إناث	المجموع
المجموع	560,500	230,700	791,200
4-0	23,500	21,200	44,700
9-5	20,800	19,300	40,000
14-10	16,900	15,600	32,500
19-15	15,400	13,100	28,400
24-20	57,200	20,600	77,700
29-25	112,900	34,500	147,400
34-30	99,300	32,500	131,800
39-35	73,700	24,700	98,500
44-40	54,700	18,100	72,800
49-45	34,800	12,700	47,500
54-50	25,200	8,700	33,900
59-55	15,900	5,100	21,000
64-60	6,900	2,400	9,300
69-65	2,200	1,100	3,300
74-70	700	500	1,300
79-75	300	300	500
+80	200	400	600

المصدر: مركز الإحصاء - أبوظبي

جميع الأعداد مقربة إلى أقرب 100 فرد، ولذلك لا يجوز تجميع الأعداد للحصول على المجموع

16.1.3. السكان حسب الفئة العمرية والنوع - ريف أبوظبي، تقديرات منتصف 2011

الفئة العمرية	ذكور	إناث	المجموع
المجموع	298,300	108,600	406,800
4-0	14,000	12,800	26,800
9-5	11,600	10,900	22,500
14-10	9,900	8,900	18,800
19-15	10,500	9,300	19,800
24-20	36,000	14,700	50,600
29-25	71,000	16,000	87,000
34-30	57,500	11,700	69,200
39-35	34,600	8,500	43,100
44-40	23,300	5,200	28,500
49-45	13,200	3,600	16,700
54-50	8,200	2,600	10,900
59-55	4,500	1,700	6,200
64-60	1,900	1,100	3,000
69-65	800	600	1,500
74-70	600	500	1,000
79-75	300	200	500
+80	300	400	700

المصدر: مركز الإحصاء - أبوظبي

جميع الأعداد مقربة إلى أقرب 100 فرد، ولذلك لا يجوز تجميع الأعداد للحصول على المجموع

17.1.3. المواطنون حسب الفئة العمرية والنوع - ريف أبوظبي، تقديرات منتصف 2011

الفئة العمرية	ذكور	إناث	المجموع
المجموع	63,500	60,300	123,700
4-0	9,500	8,800	18,300
9-5	8,400	7,800	16,200
14-10	7,300	6,600	13,800
19-15	7,400	6,400	13,800
24-20	6,800	6,700	13,500
29-25	6,500	6,600	13,100
34-30	5,300	4,800	10,100
39-35	3,000	3,300	6,300
44-40	2,200	2,400	4,600
49-45	1,800	2,000	3,800
54-50	1,400	1,700	3,200
59-55	1,200	1,200	2,400
64-60	1,000	800	1,900
69-65	600	500	1,100
74-70	500	300	800
79-75	200	100	400
+80	200	200	500

المصدر: مركز الإحصاء - أبوظبي

جميع الأعداد مقربة إلى أقرب 100 فرد، ولذلك لا يجوز تجميع الأعداد للحصول على المجموع

18.1.3. غير المواطنين حسب الفئة العمرية والنوع - ريف أبوظبي، تقديرات منتصف 2011

الفئة العمرية	ذكور	إناث	المجموع
المجموع	234,800	48,300	283,100
4-0	4,500	4,000	8,500
9-5	3,300	3,100	6,300
14-10	2,600	2,400	5,000
19-15	3,100	2,900	6,000
24-20	29,100	8,000	37,200
29-25	64,500	9,400	73,900
34-30	52,200	6,800	59,100
39-35	31,600	5,200	36,700
44-40	21,100	2,800	23,900
49-45	11,300	1,600	12,900
54-50	6,800	900	7,700
59-55	3,300	500	3,800
64-60	900	300	1,200
69-65	200	200	400
74-70	100	100	200
79-75	100	100	100
+80	100	200	200

المصدر: مركز الإحصاء - أبوظبي

جميع الأعداد مقربة إلى أقرب 100 فرد، ولذلك لا يجوز تجميع الأعداد للحصول على المجموع

19.1.3. السكان حسب الفئة العمرية والنوع - العين، تقديرات منتصف 2011

الفئة العمرية	ذكور	إناث	المجموع
المجموع	382,500	202,300	584,800
4-0	24,400	22,900	47,300
9-5	21,700	20,300	41,900
14-10	18,300	16,900	35,300
19-15	19,200	17,200	36,400
24-20	45,400	24,800	70,200
29-25	67,800	29,300	97,100
34-30	56,800	22,900	79,700
39-35	43,500	16,100	59,700
44-40	32,800	10,900	43,700
49-45	21,400	7,500	28,900
54-50	14,800	5,300	20,200
59-55	8,600	3,300	11,900
64-60	3,800	1,800	5,600
69-65	1,700	1,100	2,800
74-70	1,100	800	1,900
79-75	500	400	900
+80	700	700	1,300

المصدر: مركز الإحصاء - أبوظبي

جميع الأعداد مقربة إلى أقرب 100 فرد، ولذلك لا يجوز تجميع الأعداد للحصول على المجموع

20.1.3. المواطنون حسب الفئة العمرية والنوع - العين، تقديرات منتصف 2011

الفئة العمرية	ذكور	إناث	المجموع
المجموع	90,400	88,100	178,500
4-0	14,000	13,300	27,200
9-5	12,100	11,400	23,500
14-10	10,300	9,400	19,700
19-15	9,900	9,400	19,300
24-20	9,500	9,300	18,800
29-25	9,000	9,400	18,500
34-30	7,800	7,500	15,300
39-35	5,000	5,100	10,100
44-40	3,300	3,500	6,800
49-45	2,400	2,700	5,100
54-50	1,900	2,300	4,100
59-55	1,500	1,700	3,200
64-60	1,300	1,100	2,400
69-65	900	700	1,600
74-70	700	600	1,300
79-75	300	300	600
+80	600	500	1,000

المصدر: مركز الإحصاء - أبوظبي

جميع الأعداد مقربة إلى أقرب 100 فرد، ولذلك لا يجوز تجميع الأعداد للحصول على المجموع

21.1.3. غير المواطنين حسب الفئة العمرية والنوع - العين، تقديرات منتصف 2011

الفئة العمرية	ذكور	إناث	المجموع
المجموع	292,100	114,200	406,300
4-0	10,500	9,600	20,100
9-5	9,600	8,800	18,400
14-10	8,100	7,500	15,500
19-15	9,200	7,900	17,100
24-20	35,900	15,500	51,500
29-25	58,800	19,900	78,600
34-30	49,100	15,300	64,400
39-35	38,600	11,000	49,600
44-40	29,500	7,400	36,900
49-45	19,000	4,800	23,800
54-50	13,000	3,000	16,000
59-55	7,100	1,600	8,700
64-60	2,400	800	3,200
69-65	800	400	1,200
74-70	400	200	600
79-75	100	200	300
+80	100	200	300

المصدر: مركز الإحصاء - أبوظبي

جميع الأعداد مقربة إلى أقرب 100 فرد، ولذلك لا يجوز تجميع الأعداد للحصول على المجموع

22.1.3. السكان حسب الفئة العمرية والنوع - حضر العين، تقديرات منتصف 2011

الفئة العمرية	ذكور	إناث	المجموع
المجموع	247,200	142,300	389,400
4-0	16,800	15,800	32,600
9-5	14,900	14,000	28,900
14-10	12,500	11,400	23,900
19-15	12,700	11,100	23,800
24-20	27,700	16,100	43,800
29-25	42,500	20,600	63,000
34-30	35,800	17,000	52,800
39-35	27,500	12,500	40,100
44-40	20,800	8,400	29,200
49-45	14,300	5,700	20,000
54-50	10,400	3,900	14,300
59-55	6,100	2,400	8,600
64-60	2,700	1,300	4,000
69-65	1,200	800	1,900
74-70	700	600	1,300
79-75	300	300	600
+80	400	400	800

المصدر: مركز الإحصاء - أبوظبي
جميع الأعداد مقربة إلى أقرب 100 فرد، ولذلك لا يجوز تجميع الأعداد للحصول على المجموع

23.1.3. المواطنون حسب الفئة العمرية والنوع - حضر العين، تقديرات منتصف 2011

الفئة العمرية	ذكور	إناث	المجموع
المجموع	52,200	51,700	103,800
4-0	8,100	7,700	15,800
9-5	6,800	6,700	13,500
14-10	5,800	5,200	11,000
19-15	5,600	5,100	10,700
24-20	5,300	5,300	10,600
29-25	5,200	5,500	10,700
34-30	4,700	4,800	9,500
39-35	3,200	3,400	6,600
44-40	2,000	2,200	4,200
49-45	1,400	1,600	3,000
54-50	1,000	1,300	2,300
59-55	800	1,000	1,800
64-60	700	700	1,400
69-65	500	500	900
74-70	400	400	800
79-75	200	200	400
+80	300	300	600

المصدر: مركز الإحصاء - أبوظبي

جميع الأعداد مقربة إلى أقرب 100 فرد، ولذلك لا يجوز تجميع الأعداد للحصول على المجموع

24.1.3. غير المواطنين حسب الفئة العمرية والنوع - حضر العين، تقديرات منتصف 2011

الفئة العمرية	ذكور	إناث	المجموع
المجموع	195,000	90,600	285,600
4-0	8,700	8,000	16,700
9-5	8,000	7,400	15,400
14-10	6,700	6,200	12,900
19-15	7,100	6,000	13,100
24-20	22,400	10,800	33,200
29-25	37,300	15,000	52,300
34-30	31,100	12,200	43,300
39-35	24,400	9,200	33,500
44-40	18,700	6,200	25,000
49-45	12,900	4,100	17,000
54-50	9,400	2,600	12,000
59-55	5,300	1,400	6,800
64-60	2,000	600	2,600
69-65	700	300	1,000
74-70	300	200	500
79-75	100	100	200
+80	100	100	200

المصدر: مركز الإحصاء - أبوظبي

جميع الأعداد مقربة إلى أقرب 100 فرد، ولذلك لا يجوز تجميع الأعداد للحصول على المجموع

25.1.3. السكان حسب الفئة العمرية والنوع - ريف العين، تقديرات منتصف 2011

الفئة العمرية	ذكور	إناث	المجموع
المجموع	135,300	60,000	195,400
4-0	7,600	7,200	14,800
9-5	6,800	6,200	13,000
14-10	5,900	5,500	11,400
19-15	6,500	6,100	12,600
24-20	17,700	8,700	26,400
29-25	25,300	8,700	34,100
34-30	21,000	5,900	26,900
39-35	16,000	3,600	19,600
44-40	12,000	2,500	14,500
49-45	7,100	1,800	8,900
54-50	4,400	1,400	5,800
59-55	2,500	900	3,300
64-60	1,100	500	1,600
69-65	500	300	900
74-70	400	300	600
79-75	200	200	300
+80	300	300	500

المصدر: مركز الإحصاء - أبوظبي

جميع الأعداد مقربة إلى أقرب 100 فرد، ولذلك لا يجوز تجميع الأعداد للحصول على المجموع

26.1.3. المواطنون حسب الفئة العمرية والنوع - ريف العين، تقديرات منتصف 2011

الفئة العمرية	ذكور	إناث	المجموع
المجموع	38,200	36,500	74,700
4-0	5,900	5,500	11,400
9-5	5,200	4,800	10,000
14-10	4,500	4,200	8,700
19-15	4,300	4,200	8,600
24-20	4,200	4,000	8,200
29-25	3,900	3,900	7,800
34-30	3,100	2,800	5,800
39-35	1,800	1,800	3,500
44-40	1,200	1,300	2,600
49-45	1,000	1,100	2,100
54-50	800	1,000	1,800
59-55	700	700	1,400
64-60	600	400	1,000
69-65	400	300	700
74-70	300	200	500
79-75	100	100	300
+80	200	200	400

المصدر: مركز الإحصاء - أبوظبي

جميع الأعداد مقربة إلى أقرب 100 فرد، ولذلك لا يجوز تجميع الأعداد للحصول على المجموع

27.1.3. غير المواطنين حسب الفئة العمرية والنوع - ريف العين، تقديرات منتصف 2011

الفئة العمرية	ذكور	إناث	المجموع
المجموع	97,100	23,600	120,700
4-0	1,800	1,600	3,400
9-5	1,600	1,500	3,000
14-10	1,400	1,300	2,700
19-15	2,200	1,900	4,000
24-20	13,500	4,700	18,200
29-25	21,500	4,800	26,300
34-30	18,000	3,100	21,100
39-35	14,200	1,800	16,100
44-40	10,800	1,100	12,000
49-45	6,200	600	6,800
54-50	3,600	400	4,000
59-55	1,700	200	1,900
64-60	500	100	600
69-65	100	100	200
74-70	100	100	100
79-75	0	0	100
+80	0	100	100

المصدر: مركز الإحصاء - أبوظبي

جميع الأعداد مقربة إلى أقرب 100 فرد، ولذلك لا يجوز تجميع الأعداد للحصول على المجموع

28.1.3، السكان حسب الفئة العمرية والنوع - المنطقة الغربية، تقديرات منتصف 2011

الفئة العمرية	ذكور	إناث	المجموع
المجموع	200,300	25,400	225,700
4-0	3,300	3,100	6,400
9-5	3,100	3,000	6,100
14-10	2,500	2,500	5,000
19-15	3,600	2,200	5,900
24-20	24,400	2,800	27,100
29-25	45,900	3,200	49,200
34-30	38,000	2,700	40,700
39-35	28,900	2,100	30,900
44-40	21,600	1,400	23,100
49-45	13,500	900	14,400
54-50	9,100	600	9,700
59-55	4,500	400	4,900
64-60	1,200	200	1,400
69-65	300	100	400
74-70	100	100	200
79-75	100	100	100
+80	100	100	200

المصدر: مركز الإحصاء - أبوظبي

جميع الأعداد مقربة إلى أقرب 100 فرد، ولذلك لا يجوز تجميع الأعداد للحصول على المجموع

29.1.3. المواطنون حسب الفئة العمرية والنوع - المنطقة الغربية، تقديرات منتصف 2011

الفئة العمرية	ذكور	إناث	المجموع
المجموع	14,300	10,300	24,600
4-0	1,600	1,500	3,100
9-5	1,400	1,400	2,800
14-10	1,200	1,200	2,300
19-15	1,200	1,100	2,400
24-20	1,700	1,100	2,800
29-25	2,100	1,100	3,200
34-30	1,900	800	2,700
39-35	1,000	500	1,600
44-40	600	400	1,000
49-45	500	300	800
54-50	400	300	600
59-55	200	200	400
64-60	100	100	300
69-65	100	100	200
74-70	100	100	200
79-75	100	0	100
+80	100	100	200

المصدر: مركز الإحصاء - أبوظبي

جميع الأعداد مقربة إلى أقرب 100 فرد، ولذلك لا يجوز تجميع الأعداد للحصول على المجموع

30.1.3. غير المواطنين حسب الفئة العمرية والنوع - المنطقة الغربية، تقديرات
منتصف 2011

الفئة العمرية	ذكور	إناث	المجموع
المجموع	185,900	15,100	201,100
4-0	1,700	1,600	3,300
9-5	1,700	1,600	3,300
14-10	1,300	1,300	2,600
19-15	2,400	1,100	3,500
24-20	22,600	1,700	24,300
29-25	43,800	2,200	46,000
34-30	36,100	1,900	38,000
39-35	27,900	1,500	29,400
44-40	21,000	1,000	22,100
49-45	13,000	600	13,600
54-50	8,700	400	9,100
59-55	4,300	200	4,500
64-60	1,100	100	1,200
69-65	200	0	200
74-70	0	0	100
79-75	0	0	0
+80	0	0	0

المصدر: مركز الإحصاء - أبوظبي
جميع الأعداد مقربة إلى أقرب 100 فرد، ولذلك لا يجوز تجميع الأعداد للحصول على المجموع

31.1.3. معدل الإعاقة حسب نوع الإعاقة والجنسية والمنطقة، 2011

المنطقة الغربية	العين	أبوظبي	الإجمالي	النوع و الجنسية
معدل الإعاقة العمرية				
8.9	29.0	22.2	22.4	الاجمالي
56.0	72.5	66.3	68.1	مواطنون
5.0	16.1	15.4	14.2	غير مواطنين
معدل إعاقة كبار السن				
0.5	1.5	1.1	1.1	الاجمالي
3.8	4.4	3.3	3.8	مواطنون
0.2	0.7	0.7	0.6	غير مواطنين
معدل إعاقة صغار السن				
8.4	27.5	21.1	21.3	الاجمالي
52.2	68.1	63.0	64.4	مواطنون
4.8	15.5	14.7	13.6	غير مواطنين

المصدر: مركز الإحصاء - أبوظبي

32.1.3. نسبة النوع حسب الجنسية و المنطقة، منتصف 2011

(ذكر لكل 100 أنثى)

المنطقة الغربية	العين	أبوظبي	الإجمالي	الجنسية
788.6	189.1	233.2	241.6	الاجمالي
138.8	102.6	106.6	106.5	مواطنون
1231.1	255.8	285.1	311.9	غير مواطنين

المصدر: مركز الإحصاء - أبوظبي

33.1.3. نسبة النوع حسب الجنسية (%)

(ذكر لكل 100 أنثى)

2011	2010	2009	2005	الجنسية
241.6	234.6	225.5	197.2	الاجمالي
106.5	100.9	101.1	102.0	مواطنون
311.9	312.2	297.6	252.9	غير مواطنين

المصدر: مركز الإحصاء - أبوظبي

34.1.3. التوزيع النسبي للسكان حسب فئات العمر العريضة والجنسية والنوع، 2011

(%)

+65	64-15	14-0	الجنسية/ النوع
0.9	81.7	17.4	الاجمالي
0.7	86.5	12.8	ذكور
1.3	70.1	28.5	إناث
2.2	59.5	38.3	مواطنون
2.4	59.2	38.4	ذكور
2.1	59.8	38.2	إناث
0.6	87.5	11.9	غير مواطنين
0.4	91.4	8.2	ذكور
0.9	75.5	23.5	إناث

المصدر: مركز الإحصاء - أبوظبي

2.3. المواليد والوفيات

تُحسب المواليد لكل ولادة حيّة حسب مكان الولادة، ويُحصل على البيانات من إحصاءات نظام بلاغات المواليد في المستشفيات الولادة التي تُجمع من قبل هيئة الصحة - أبوظبي. وتُحسب الوفيات حسب مكان وفاة الشخص المتوفى، ويُحصل على بيانات الوفيات أيضاً من هيئة الصحة - أبوظبي.

وقد بلغ عدد المواليد في إمارة أبوظبي خلال عام 2011 ما يعادل 32,084 مولود، منهم 16,318 مولود ذكر، 15,766 مولود أنثى. كما بلغ عدد الوفيات المسجلة خلال العام ذاته 2,902 وفاة، منهم 2,075 ذكور و 824 إناث.

وخلال عام 2011 بلغ معدّل المواليد الخام للمواطنين، ولغير المواطنين، وللإجمالي الإمارة 33.3 و 10.3 و 15.1 مولود لكل 1000 شخص من السكان على التوالي.

وجاءت نسب بقاء المواليد على قيد الحياة حتى عمر 65 عاماً للمواطنين وغير المواطنين متطابقة تقريباً، حيث بلغت 88.6%. وبلغت معدّلات بقاء الأفراد على قيد الحياة من عمر 15 عاماً إلى عمر 60 عاماً للمواطنين وغير المواطنين 91.7% و 94.3% على التوالي.

يعرف العمر المتوقع عند الولادة بأنه متوسط عدد السنوات التي من المتوقع أن يعيشها حديثو الولادة بافتراض تطبيق معدّلات الوفيات السائدة في فترة زمنية معينة. وخلال عام 2011، بلغ متوسط العمر المتوقع عند الولادة في إمارة أبوظبي 77.1 عاماً للذكور و 78.2 عاماً للإناث، وخلال الفترة نفسها بلغ المتوسط للمواطنين 76.5 عاماً ولغير المواطنين 78.2 عاماً على التوالي.

أما في ما يتعلّق بمعدّلات وفيات الأطفال الرضع خلال عام 2011 للمواطنين وغير المواطنين وإجمالي سكان الإمارة فبلغت 5.7 و 6.7 و 6.3 حالة وفاة رضيع لكل 1000 مولود حي على التوالي. أما الأرقام المتعلقة بالمواطنين حسب النوع فبلغت 5.9 حالة وفاة رضيع من الذكور لكل 1000 مولود حي ذكر، و 5.5 حالة وفاة رضيع من الإناث لكل 1000 ولادة حيّة من الإناث.

وبلغ معدّل المواليد الخام عام 2011 للمواطنين وغير المواطنين وللإجمالي الإمارة 2.1 و 1.2 و 1.4 مولود لكل 1000 من السكان على التوالي.

الشكل 1.2.3. معدل المواليد الخام (لكل 1000 من السكان) حسب الجنسية والمنطقة، 2011

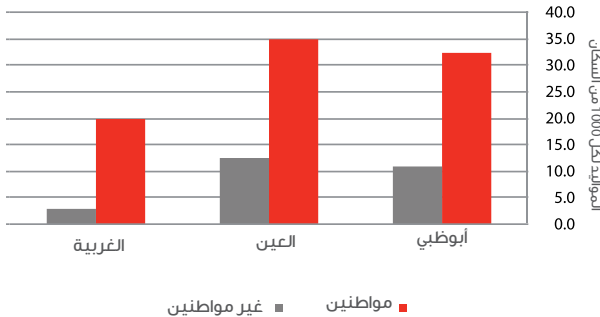

المصدر: مركز الإحصاء - أبوظبي

1.2.3 نسبة النوع عند الميلاد حسب الجنسية

(ذكر لكل 100 أنثى)

الجنسية	2011	2010	2009	2005
الاجمالي	103.5	108.4	105.9	106.3
مواطنون	103.1	107.3	106.9	105.2
غير مواطنين	103.9	109.3	105.0	107.2

المصدر: مركز الإحصاء - أبوظبي

2.2.3. نسبة النوع عند الميلاد حسب الجنسية والمنطقة، 2011

(ذكر لكل 100 أنثى)

الجنسية	المجموع	أبوظبي	العين	المنطقة الغربية
الاجمالي	103.5	103.9	102.3	105.1
مواطنون	103.1	103.1	102.2	105.9
غير مواطنين	103.9	104.5	102.4	104.1

المصدر: مركز الإحصاء - أبوظبي

3.2.3. المواليد حسب الجنسية والنوع والمنطقة، 2011*

الجنسية/النوع	المجموع	أبوظبي	العين	المنطقة الغربية
المجموع العام	31,755	19,293	11,374	1,088
ذكور	16,142	9,834	5,751	557
إناث	15,613	9,459	5,623	531
مواطنون	14,361	7,624	6,247	490
ذكور	7,279	3,870	3,157	252
إناث	7,082	3,754	3,090	238
غير مواطنين	17,394	11,669	5,127	598
ذكور	8,863	5,964	2,594	305
إناث	8,531	5,705	2,533	293

المصدر: هيئة الصحة - أبوظبي

* باستثناء 52 حالة غير مبينة النوع أو الجنسية و277 حالة ولدوا خارج إمارة أبوظبي ومسجلين من قبل هيئة الصحة

4.2.3. معدل المواليد الخام (لكل ألف من السكان) حسب الجنسية *

الجنسية/ النوع	2011	2010	2009	2005
المجموع العام	15.1	15.0	15.9	19.7
مواطنون	33.3	31.1	32.5	35.7
غير مواطنين	10.3	10.3	11.0	14.4

المصدر: مركز الإحصاء - أبوظبي

* باستثناء 52 حالة غير مبينة الجنسية في 2011، و 48 حالة في 2010، و 34 حالة في 2009

5.2.3. معدل المواليد الخام (لكل 1000 من السكان) حسب الجنسية والمنطقة، 2011 *

الجنسية/ النوع	المجموع	أبوظبي	العين	المنطقة الغربية
المجموع العام	15.1	14.7	19.5	4.8
مواطنون	33.3	32.3	35.0	19.9
غير مواطنين	10.3	10.9	12.6	3.0

المصدر: مركز الإحصاء - أبوظبي

* باستثناء 52 حالة غير مبينة الجنسية و 277 حالة من المواطنين ولدوا خارج الدولة ومسجلين من قبل هيئة الصحة - أبوظبي

6.2.3. الوفيات حسب الجنسية والنوع والمنطقة، 2011 *

الجنسية/ النوع	المجموع	أبوظبي	العين	المنطقة الغربية
المجموع العام	2,814	1,635	952	227
ذكور	2,017	1,163	646	208
إناث	797	472	306	19
مواطنون	861	468	351	42
ذكور	518	282	205	31
إناث	343	186	146	11
غير مواطنين	1,953	1,167	601	185
ذكور	1,499	881	441	177
إناث	454	286	160	8

المصدر: هيئة الصحة - أبوظبي

* باستثناء 10 حالات غير مبينة النوع أو الجنسية هناك 78 حالة وفاة من المواطنين خارج دولة ومسجلين من قبل هيئة الصحة - أبوظبي

7.2.3. معدل الوفيات الخام (لكل ألف من السكان) حسب الجنسية والجنس *

الجنسية/النوع	2005	2009	2010	2011
المجموع العام	1.8	1.6	1.5	1.4
ذكور	1.9	1.8	1.5	1.4
إناث	1.5	1.3	1.4	1.3
مواطنون	2.4	2.4	2.2	2.1
ذكور	2.8	3.0	2.6	2.5
إناث	1.9	1.8	1.8	1.7
غير مواطنين	1.6	1.4	1.2	1.2
ذكور	1.7	1.5	1.3	1.2
إناث	1.3	1.1	1.1	1.1

المصدر: مركز الإحصاء - أبوظبي

* باستثناء 4 حالات غير مبينة النوع أو الجنسية 2011، 26 حالة في 2010، 16 حالة في 2009

8.2.3. معدل الوفيات الخام (لكل 1000 من السكان) حسب الجنسية والنوع والمنطقة، 2011 *

الجنسية/النوع	المجموع	أبوظبي	العين	المنطقة الغربية
المجموع العام	1.4	1.3	1.6	1.0
ذكور	1.4	1.3	1.7	1.0
إناث	1.3	1.2	1.5	0.7
مواطنون	2.1	2.0	2.0	1.7
ذكور	2.5	2.3	2.3	2.2
إناث	1.7	1.6	1.7	1.1
غير مواطنين	1.2	1.1	1.5	0.9
ذكور	1.2	1.1	1.5	1.0
إناث	1.1	1.0	1.4	0.5

المصدر: مركز الإحصاء - أبوظبي

* باستثناء 4 حالات غير مبينة النوع أو الجنسية هناك 78 حالة وفاة من المواطنين خارج دولة ومسجلين من قبل هيئة الصحة - أبوظبي

9.2.3. معدل الوفيات العمرية (لكل 1000 من السكان) حسب الفئات العمرية والنوع، 2011*

الفئة العمرية	المجموع	ذكور	إناث
المجموع	1.4	1.4	1.3
4-0	2.0	2.1	1.8
9-5	0.2	0.3	0.1
14-10	0.2	0.2	0.3
19-15	0.4	0.7	0.2
24-20	0.6	0.8	0.3
29-25	0.5	0.6	0.2
34-30	0.5	0.6	0.3
39-35	0.8	0.8	0.6
44-40	1.1	1.2	0.8
49-45	1.7	1.8	1.3
54-50	3.0	3.3	1.9
59-55	5.3	5.6	4.3
64-60	8.9	8.6	9.3
69-65	19.1	19.3	18.7
74-70	33.8	35.4	31.7
79-75	60.0	60.5	59.4
+80	96.7	95.1	98.0

المصدر: مركز الإحصاء - أبوظبي
* باستثناء 10 حالات غير مبيّنة من حيث النوع

الشكل 2.2.3. معدلات الوفيات العمرية (لكل ألف من السكان) حسب الفئات العمرية (0-64 سنة) والنوع، 2011*

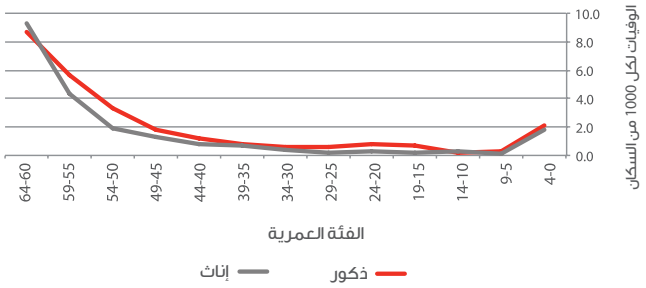

المصدر: مركز الإحصاء - أبوظبي
*تم اقتطاع مدى الأعمار في الرسم البياني لإظهار التباين بين الجنسين في هذه الفئات

الشكل 3.2.3. معدلات الوفيات العمرية (لكل ألف من السكان) حسب الفئات العمرية (60 سنة فأكثر) والنوع، 2011

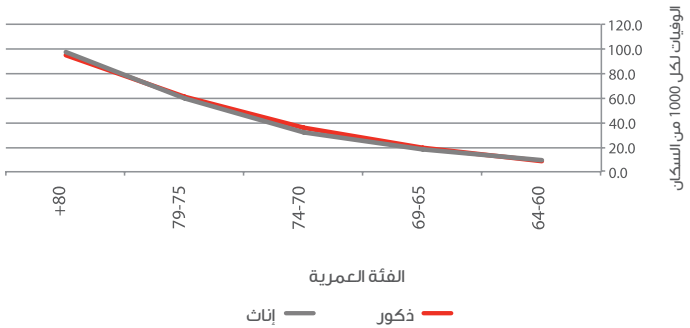

المصدر: مركز الإحصاء - أبوظبي

10.2.3. الوفيات حسب المنطقة والجنسية والنوع والعمر عند الوفاة، 2011*

الوفيات الأطفال	وفيات الرضع	وفيات حديثي الولادة	الوفيات	المنطقة/الجنسية/النوع
(1-4) سنة	(أقل من سنة)	(أقل من شهر)	(جميع الأعمار)	
72	202	127	2,821	إمارة أبوظبي
47	157	102	1,642	أبوظبي
22	40	21	952	العين
3	5	4	227	المنطقة الغربية
الجنسية				
38	87	57	862	مواطنون
37	117	69	1,955	غير مواطنين
0	1	1	4	غير مبين
النوع				
41	115	78	2,019	ذكور
34	90	49	799	إناث
0	0	0	3	غير مبين

المصدر: هيئة الصحة - أبوظبي

*هناك 3 حالات غير مبيّنة من حيث الجنسية أو النوع أو المنطقة

*هناك 78 حالة وفاة من المواطنين خارج دولة ومسجلين من قبل هيئة الصحة - أبوظبي

11.2.3. معدل وفيات الأطفال الرضع (أقل من سنة) (لكل 1000 من المولودين أحياء) حسب الجنسية والنوع والمنطقة، 2011*

المنطقة الغربية	العين	أبوظبي	المجموع	الجنسية/النوع
4.6	3.5	8.1	6.3	المجموع العام
5.4	3.8	9.0	7.0	ذكور
3.8	3.2	7.1	5.5	إناث
8.2	2.4	8.5	5.7	مواطنون
11.9	1.9	9.0	5.9	ذكور
4.2	2.9	8.0	5.5	إناث
1.7	4.9	7.8	6.7	غير مواطنين
0.0	6.2	9.1	7.9	ذكور
3.4	3.6	6.5	5.5	إناث

المصدر: مركز الإحصاء - أبوظبي

*باستثناء حالة غير مبيّنة من حيث الجنسية أو النوع

*تم تغيير منهجية جمع بيانات الوفيات 2011 من قبل هيئة الصحة أبوظبي

12.2.3. معدل وفيات الأطفال (دون الخامسة) (لكل 1000 من المولودين أحياء) حسب الجنسية والنوع والمنطقة، 2011*

المنطقة الغربية	العين	أبوظبي	المجموع	الجنسية / النوع
7.3	5.4	10.5	8.5	المجموع العام
10.8	5.2	11.8	9.3	ذكور
3.8	5.7	9.2	7.7	إناث
14.3	4.0	11.4	8.1	مواطنون
23.8	2.9	12.4	8.5	ذكور
4.2	5.2	10.4	7.8	إناث
1.7	7.2	9.9	8.9	غير مواطنين
0.0	8.1	11.4	10.0	ذكور
3.4	6.3	8.4	7.6	إناث

المصدر: مركز الإحصاء - أبوظبي
 *باستثناء حالة غير مبينة من حيث الجنسية أو النوع
 تم تغيير منهجه جمع بيانات الوفيات 2011 من قبل هيئة الصحة أبوظبي

13.2.3. معدل الزيادة الطبيعية (لكل 100 من السكان) حسب الجنسية والمنطقة، 2011

المنطقة الغربية	العين	أبوظبي	المجموع	الجنسية
0.4	1.8	1.3	1.4	المجموع العام
1.8	3.3	3.0	3.1	مواطنون
0.2	1.1	1.0	0.9	غير مواطنين

المصدر: مركز الإحصاء - أبوظبي

14.2.3. معدل الخصوبة العام (لكل ألف من النساء 15-49 سنة) حسب الجنسية والمنطقة، 2011

المنطقة الغربية	العين	أبوظبي	المجموع	الجنسية
71.2	88.6	75.6	80.3	الاناث
91.3	133.2	121.8	127.4	مواطنات
60.2	62.7	60.5	61.1	غير مواطنات

المصدر: مركز الإحصاء - أبوظبي
تم حساب المعدل على أساس الولادات المسجلة من قبل هيئة الصحة

15.2.3. معدل الخصوبة الكلي (لكل ألف من النساء 15-49 سنة) حسب الجنسية والمنطقة، 2011

المنطقة الغربية	العين	أبوظبي	المجموع	الجنسية
1.4	1.8	2.0	1.9	الاناث
3.0	5.6	3.0	3.8	مواطنات
1.0	1.0	1.7	1.4	غير مواطنات

المصدر: مركز الإحصاء - أبوظبي
تم حساب المعدل على أساس الولادات المسجلة من قبل هيئة الصحة

16.2.3. معدل الخصوبة العمري (لكل ألف من النساء 15-49 سنة) حسب الفئة العمرية والمنطقة، 2011

المنطقة الغربية	العين	أبوظبي	المجموع	الفئة العمرية
16.9	25.6	20.1	22.3	19-15
54.9	79.9	82.5	81.1	24-20
56.6	83.0	103.8	94.0	29-25
66.5	83.8	97.9	91.8	34-30
51.9	58.8	64.2	62.0	39-35
22.3	21.5	23.2	22.8	44-40
4.5	3.4	2.8	3.2	49-45

المصدر: مركز الإحصاء - أبوظبي

17.2.3. توقع البقاء على قيد الحياة (بالسنوات) عند الميلاد حسب الجنسية والمنطقة والنوع 2011

الجنسية/ المنطقة	المجموع	ذكور	إناث
المجموع	77.6	77.1	78.2
مواطنون	76.5	75.6	77.5
غير مواطنين	78.2	77.2	79.2
أبوظبي	77.5	77.1	77.8
العين	78.2	77.2	79.2
المنطقة الغربية	79.5	-	-

المصدر: مركز الإحصاء - أبوظبي

18.2.3. توقع البقاء على قيد الحياة إلى عمر 65 سنة حسب الجنسية والمنطقة والنوع 2011

الجنسية/ المنطقة	المجموع	ذكور	إناث
المجموع	88.6	87.6	89.8
مواطنون	85.9	82.8	89.2
غير مواطنين	89.3	88.5	90.0
أبوظبي	90.0	88.4	91.6
العين	84.9	83.9	86.0
المنطقة الغربية	88.8	-	-

المصدر: مركز الإحصاء - أبوظبي

19.2.3. توقع البقاء على قيد الحياة إلى عمر 60 سنة للسكان في عمر 15 سنة حسب الجنسية والمنطقة والنوع، 2011

الجنسية/ المنطقة	المجموع	ذكور	إناث
المجموع	93.8	92.6	95.1
مواطنون	91.7	89.2	94.4
غير مواطنين	94.3	93.1	95.4
أبوظبي	94.5	93.2	96.0
العين	90.9	88.5	93.5
المنطقة الغربية	93.2	-	-

المصدر: مركز الإحصاء - أبوظبي

3.3. الزواج والطلاق

تحسب الزيجات وفق عدد عقود الزواج الصادرة عن دائرة القضاء - أبوظبي، وحسب إحصاءات دائرة القضاء - أبوظبي، بلغت عقود الزواج الجديدة خلال عام 2011 ما يعادل 5,708، منها 3,145 لزوجة مواطنة.

وتحسب حالات الطلاق وفق العدد المسجل منها في دائرة القضاء - أبوظبي، وقد بلغت حالات الطلاق للعام ذاته 1,803 حالة، منها 897 حالة طلاق لزوجات مواطنة.

أما متوسط العمر عند الزواج الأول فيقاس بعمر العزاب والأعزاب عند الزواج الأول، وهو مقياس غير مباشر لمتوسط عدد السنوات التي يقضيها العازب (العزبة) بالنسبة إلى أولئك الذين يتزوجون قبل أن يبلغوا سن الخمسين. وازداد هذا المؤشر للإناث المواطنات من 23.7 سنة عام 1995 إلى 25.7 عام 2011، بينما لم يسجل متوسط العمر عند الزواج الأول بالنسبة إلى الذكور المواطنين زيادة ملحوظة كما هو الحال مع الإناث المواطنات، حيث ازداد المتوسط من عمر 25.3 سنة عام 1995 إلى 26.7 سنة فقط عام 2011.

الشكل 1.3.3. متوسط العمر عند الزواج الأول للمواطنين حسب النوع

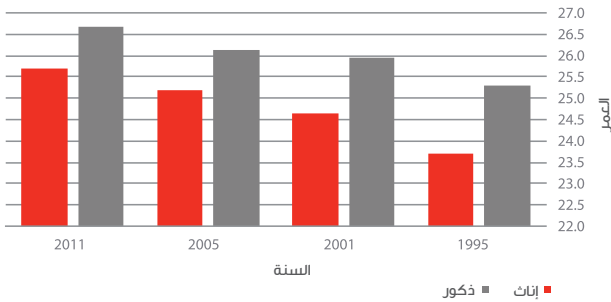

المصدر: مركز الإحصاء - أبوظبي

1.3.3. عقود الزواج المسجلة حسب المنطقة والجنسية والنوع

2011	2010	2009	2005	المنطقة والجنسية والنوع
5,708	5,848	5,911	5,552	إمارة أبوظبي
				مواطنون
3,521	3,642	3,687	3,353	ذكور
3,145	3,242	3,255	3,059	إناث
				غير مواطنين
2,187	2,206	2,224	2,199	ذكور
2,563	2,606	2,656	2,493	إناث
3,226	3,347	3,410	3,318	أبوظبي
				مواطنون
1,741	1,818	1,878	1,725	ذكور
1,517	1,603	1,582	1,483	إناث
				غير مواطنين
1,485	1,529	1,532	1,593	ذكور
1,709	1,744	1,828	1,835	إناث
2,224	2,250	2,253	2,021	العين
				مواطنون
1,578	1,614	1,594	1,453	ذكور
1,430	1,441	1,463	1,412	إناث
				غير مواطنين
646	636	659	568	ذكور
794	809	790	609	إناث
258	251	248	213	المنطقة الغربية
				مواطنون
202	210	215	175	ذكور
198	198	210	164	إناث
				غير مواطنين
56	41	33	38	ذكور
60	53	38	49	إناث

المصدر: دائرة القضاء - أبوظبي

2.3.3. متوسط العمر عند الزواج الأول * حسب الجنسية والنوع

الجنسية/ النوع	1995	2001	2005	2011
المجموع العام				
ذكور	27.0	27.3	26.7	27.7
إناث	24.4	25.2	25.1	26.1
مواطنون				
ذكور	25.3	25.9	26.1	26.7
إناث	23.7	24.6	25.2	25.7
غير مواطنين				
ذكور	27.2	27.5	26.8	27.8
إناث	24.5	25.3	25.1	26.3

المصدر: مركز الإحصاء - أبوظبي
* متوسط العمر عند الزواج الأول لمن سيتزوجون دون سن 50 عاماً

3.3.3. معدلات الزواج الخام (لكل 1000 من السكان) حسب المنطقة و الجنسية و الجنس، 2011

الجنسية/ النوع	الجملة	أبوظبي	العين	المنطقة الغربية
الاجمالي				
مواطن	15.5	14.3	17.5	14.1
مواطنة	14.8	13.3	16.2	19.3
غير مواطن	1.7	1.9	2.2	0.3
غير مواطنة	6.3	6.1	7.0	4.0

المصدر: مركز الإحصاء - أبوظبي

4.3.3. معدلات الزواج العام (لكل 1000 من السكان 15 فأكثر) حسب المنطقة و الجنسية و الجنس، 2011

الجنسية/ النوع	الجملة	أبوظبي	العين	المنطقة الغربية
الاجمالي				
مواطن	25.2	23.1	29.2	19.9
مواطنة	23.9	21.3	26.5	31.8
غير مواطن	1.9	2.1	2.4	0.3
غير مواطنة	8.2	8.0	9.0	5.7

المصدر: مركز الإحصاء - أبوظبي

5.3.3. واقعات الطلاق المسجلة حسب المنطقة والجنسية والنوع

2011	2010	2009	2005	المنطقة والجنسية والنوع
1,803	1,769	1,779	1,804	إمارة أبوظبي
				مواطنون
1,136	1,091	1,097	1,177	ذكور
897	820	884	839	إناث
				غير مواطنين
667	678	682	627	ذكور
906	949	895	965	إناث
1,170	1,201	1,156	1,177	أبوظبي
				مواطنون
684	707	677	713	ذكور
538	529	537	473	إناث
				غير مواطنين
486	494	479	464	ذكور
632	672	619	704	إناث
583	512	554	571	العين
				مواطنون
419	346	373	421	ذكور
327	256	304	331	إناث
				غير مواطنين
164	166	181	150	ذكور
256	256	250	240	إناث
50	56	69	56	المنطقة الغربية
				مواطنون
33	38	47	43	ذكور
32	35	43	35	إناث
				غير مواطنين
17	18	22	13	ذكور
18	21	26	21	إناث

المصدر: دائرة القضاء - أبوظبي

6.3.3. معدلات الطلاق الخام (لكل 1000 من السكان) حسب المنطقة و الجنسية و الجنس، 2011

المنطقة الغربية	العين	أبوظبي	الجملة	الجنسية/ النوع
0.2	1.0	0.9	0.9	الاجمالي
2.3	4.6	5.6	5.0	مواطن
3.1	3.7	4.7	4.2	مواطنة
0.1	0.6	0.6	0.5	غير مواطن
1.2	2.2	2.3	2.2	غير مواطنة

المصدر: مركز الإحصاء - أبوظبي

7.3.3. معدلات الطلاق العام (لكل 1000 من السكان 15 فأكثر) حسب المنطقة و الجنسية و الجنس، 2011

المنطقة الغربية	العين	أبوظبي	الجملة	الجنسية/ النوع
0.2	1.3	1.1	1.0	الاجمالي
3.3	7.7	9.1	8.1	مواطن
5.1	6.1	7.5	6.8	مواطنة
0.1	0.6	0.7	0.6	غير مواطن
1.7	2.9	3.0	2.9	غير مواطنة

المصدر: مركز الإحصاء - أبوظبي

4. الإحصاءات الاجتماعية

- التعليم
- الصحة
- الرعاية الاجتماعية
- الثقافة والتراث

4. الإحصاءات الاجتماعية

يقدم هذا الجزء إحصاءات عن جوانب متعددة من الحياة الاجتماعية مثل الصحة، والتعليم، والأمن والعدالة.

تتبع أهمية هذه الإحصاءات من أنها تتعلق مباشرة بنوعية الحياة، وبالتالي تعد مؤشرات مهمة عن مستوى المعيشة. لذا تولي حكومة أبوظبي اهتماماً كبيراً لتحسين حياة المواطنين في الإمارة من خلال الاستثمار في برامج تطوير البنية التحتية والاجتماعية.

على سبيل المثال، واكب الزيادة الكبيرة في عدد الطلاب المسجلين في المدارس والجامعات بناء مدارس جديدة لتلبية الأعداد المتزايدة من الطلاب. وبالإضافة إلى ذلك، ازداد عدد الخدمات الصحية بشكل كبير، وبالتالي ارتفع عدد العاملين بها. وقد أدى التركيز المتواصل على التمويل الشامل للخدمات الصحية إلى رفع مستوى التغطية التأمينية لتصل إلى مضاف الدول المتقدمة. وعلاوة على ذلك، توفر الحكومة خدمات فائقة من الرعاية الاجتماعية لجميع المواطنين.

المؤشرات الرئيسية

التعليم	
299	المدارس الحكومية
181	المدارس الخاصة
125,949	طلاب المدارس الحكومية (ألف)
180,548	طلاب المدارس الخاصة (ألف)
13.8	الطلاب لكل معلم
22.7	الطلاب لكل فصل
9	الجامعات
7.5	نسبة الأمية بين السكان 10 سنوات فأكثر
الصحة	
2.3	الأطباء لكل ألف من السكان
5.0	الممرضات لكل ألف من السكان
35	المستشفيات
494	المراكز الصحية
265	العيادات
427	الصيدليات
الرعاية الاجتماعية	
25,373	المستفيدين من الإعانات الاجتماعية
665,490	قيمة الإعانات الاجتماعية (000 درهم)
الثقافة والتراث	
1,265	زوار الحدائق العامة ومتحف العين وحديقة الحيوانات بالعين (000)
393,587	الكتب المتوفرة بدار الكتب الوطنية

2011

1.4 التعليم

تلتزم حكومة أبوظبي بتحقيق التنمية المستدامة للإمارة. وتحظى الخدمات التعليمية بأهمية كبيرة في تحقيق طموحات الإمارة، لذا توفر الحكومة للمدارس صفوة المدرسين الأكفاء، والموظفين الإداريين لتعزيز تنمية أجيال المستقبل، وجعلهم قادرين على المساهمة في تطور الإمارة.

يقدم هذا الفصل إحصاءات مفصلة عن التعليم للعام الدراسي 2011/2010، حيث بلغ عدد المدارس في الإمارة 480 (منها 299 مدرسة حكومية، و181 مدرسة خاصة)، وتضم تلك المدارس 13,528 فصل دراسي، و306,497 تلميذ، و22,218 مدرس، و8055 إداري، وبلغ عدد التلاميذ لكل معلم 13.8، وعدد التلاميذ لكل صف 22.7.

بلغ عدد الطلاب الملتحقين في كافة المراحل التعليمية حتى المرحلة الثانوية خلال العام الدراسي 2011/2010 ما يعادل 306,497 طالباً، منهم 150,013 من الإناث، و156,484 من الذكور (نسبة الإناث إلى الذكور 0.96).

وبلغت نسبة الإناث إلى الذكور في المرحلة الثانوية في المدارس الحكومية 116.6، و85.7 للمدارس الخاصة، وبلغت النسبة الإجمالية للمدارس الحكومية والخاصة 101.9. وتظهر هذه النسب أن أعداد الذكور أكبر من الإناث في المدارس الخاصة، في حين أن العكس هو الصحيح بالنسبة للمدارس الحكومية.

وقد بلغت نسبة الالتحاق الإجمالية للحلقة الأولى من التعليم 105.2، ولحلقة الثانية 102.3. وبلغت نسبة الأمية للبالغين من العمر عشر سنوات فأكثر للذكور والإناث وكلياً 7.4، و7.6 و7.5 على التوالي.

وصل عدد الجامعات خلال العام 2011/2010 إلى تسع جامعات، و22 مؤسسة أخرى من مؤسسات التعليم العالي.

أهم الإحصاءات التعليمية، 2011

التعليم الحكومي:	
299	المدارس
5,618	الفصول
125,949	الطلاب
11,384	المعلمين
2,201	الإداريين
التعليم الخاص:	
181	المدارس
7,910	الفصول
180,548	الطلاب
10,834	المعلمين
5,854	الإداريين
اجمالي التعليم:	
13.8	الطلاب لكل معلم
22.7	الطلاب لكل فصل
9	الجامعات
7.5	نسبة الأمية بين السكان 10 سنوات فأكثر
7.4	نسبة الأمية بين السكان الذكور 10 سنوات فأكثر
7.6	نسبة الأمية بين السكان الإناث 10 سنوات فأكثر
105.2	نسبة الالتحاق الإجمالي (الخمس سنوات بالتعليم الابتدائي)

2011

الشكل 1.1.4. عدد المدارس حسب المنطقة والقطاع 2010 / 2011

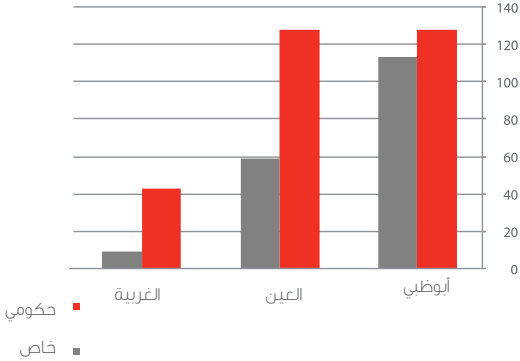

المصدر: مركز الإحصاء - أبوظبي، مجلس أبوظبي للتعليم

1.1.4. المدارس الحكومية والخاصة حسب المراحل التعليمية، 2010 / 2011

المرحلة	حكومي	خاص	المجموع
المجموع	299	181	480
رياض أطفال	46	7	53
حلقة - 1	90	0	90
حلقة - 2	54	0	54
ثانوي	46	0	46
متعددة المراحل	63	174	237

المصدر: مجلس أبوظبي للتعليم

2.1.4. مؤسسات التعليم العالي حسب النوع والقطاع، 2010 / 2011

النوع	حكومي	خاص	المجموع
المجموع	3	28	31
جامعات	3	6	9
كليات جامعية	0	15	15
معاهد	0	7	7

المصدر: وزارة التعليم العالي والبحث العلمي

3.1.4. الفصول في المدارس الحكومية والخاصة حسب المراحل التعليمية، 2010 / 2011

المرحلة	حكومي	خاص	المجموع
المجموع	5,618	7,910	13,528
رياض أطفال	563	1,516	2,079
حلقة - 1	2,112	3,325	5,437
حلقة - 2	1,656	1,917	3,573
ثانوي	1,287	1,152	2,439

المصدر: مجلس أبوظبي للتعليم

4.1.4. الطلاب في المدارس الحكومية والخاصة حسب المراحل التعليمية، 2010 / 2011

المرحلة	حكومي	خاص*	المجموع
المجموع	125,949	180,530	306,479
رياض أطفال	12,109	35,029	47,138
حلقة - 1	45,775	81,181	126,956
حلقة - 2	39,920	42,480	82,400
ثانوي	28,145	21,840	49,985

المصدر: مجلس أبوظبي للتعليم
* باستثناء 18 طالب في التربية الخاصة

5.1.4. المدارس والفصول والمعلمين والإداريين في التعليم الحكومي والخاص *

البيان	2011/2010	2010/2009	2009/2008	2006 /2005
المجموع				
المدارس	480	489	474	495
الفصول الدراسية	13,528	12,038	11,751	11,328
الطلاب	306,497	291,512	275,758	250,909
المعلمين	22,218	20,372	20,239	18,712
الإداريين	8,055	5,299	5,114	-
التعليم الحكومي				
المدارس	299	305	301	322
الفصول الدراسية	5,618	5,272	5,285	5,492
الطلاب	125,949	126,492	118,066	127,136
المعلمين	11,384	10,854	10,518	10,436
الإداريين	2,201	2,233	2,102	-
التعليم الخاص				
المدارس	181	184	173	173
الفصول الدراسية	7,910	6,766	6,466	5,836
الطلاب	180,548	165,020	157,692	123,773
المعلمين	10,834	9,518	9,721	8,276
الإداريين	5,854	3,066	3,012	-

المصدر: مجلس أبوظبي للتعليم
* يتضمن الجدول جميع المراحل

6.1.4. الطلاب والمعلمين والإداريين حسب المنطقة والنوع في التعليم الحكومي والخاص، 2010 / 2011*

الإداريون	المعلمون	الطلاب	المنطقة والنوع و القطاع
8,055	22,218	306,497	المجموع
			إمارة أبوظبي
3,395	6,603	156,484	ذكور
4,660	15,615	150,013	إناث
4,497	12,268	184,165	أبوظبي
1,945	3,230	93,768	ذكور
2,552	9,038	90,397	إناث
3,206	8,341	105,358	العين
1,290	2,795	54,100	ذكور
1,916	5,546	51,258	إناث
352	1,609	16,974	الغربية
160	578	8,616	ذكور
192	1,031	8,358	إناث
			التعليم الحكومي
2,201	11,384	125,949	إمارة أبوظبي
746	4,354	60,114	ذكور
1,455	7,030	65,835	إناث
934	5,050	62,474	أبوظبي
305	1,856	30,143	ذكور
629	3,194	32,331	إناث
1,056	5,040	51,746	العين
352	1,980	24,181	ذكور
704	3,060	27,565	إناث
211	1,294	11,729	الغربية
89	518	5,790	ذكور
122	776	5,939	إناث
			التعليم الخاص
5,854	10,834	180,548	إمارة أبوظبي
2,649	2,249	96,370	ذكور
3,205	8,585	84,178	إناث
3,563	7,218	121,691	أبوظبي
1,640	1,374	63,625	ذكور
1,923	5,844	58,066	إناث
2,150	3,301	53,612	العين
938	815	29,919	ذكور
1,212	2,486	23,693	إناث
141	315	5,245	الغربية
71	60	2,826	ذكور
70	255	2,419	إناث

المصدر: مجلس أبوظبي للتعليم
* يتضمن الجدول جميع المراحل

الشكل 2.1.4. الطلاب حسب المنطقة والنوع في التعليم الحكومي والخاص، 2010/2011

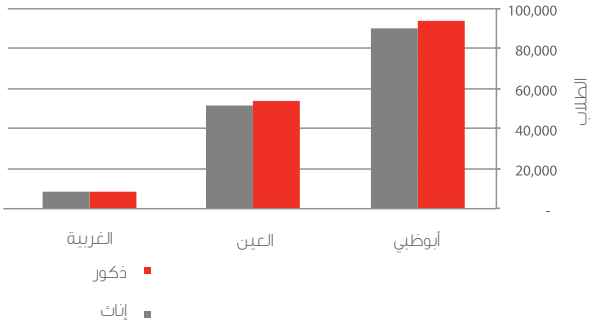

المصدر: مجلس أبوظبي للتعليم

الشكل 3.1.4: الطلاب والمعلمين والإداريين في التعليم الحكومي والخاص، حسب المنطقة 2010/2011

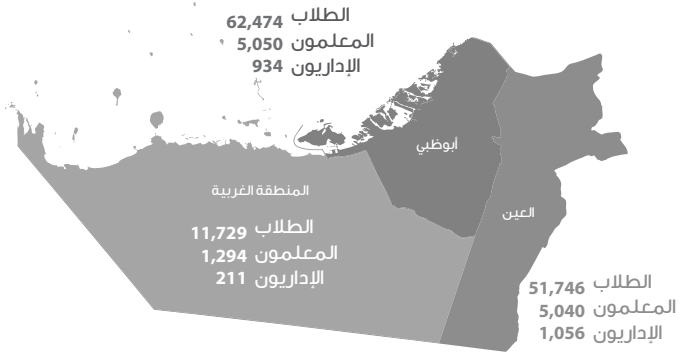

المصدر: مجلس أبوظبي للتعليم

7.1.4. نسبة الإناث إلى الذكور بين طلاب المدارس الحكومية والخاصة حسب المرحلة والنوع، 2010 / 2011

المرحلة	ذكور	إناث	المجموع	إناث لكل 100 ذكر
المجموع	156,469	150,010	306,479	95.9
رياض أطفال	24,554	22,584	47,138	92.0
حلقة - 1	64,923	62,033	126,956	95.5
حلقة - 2	42,234	40,166	82,400	95.1
ثانوي	24,758	25,227	49,985	101.9
التعليم الحكومي	60,114	65,835	125,949	109.5
رياض أطفال	5,949	6,160	12,109	103.5
حلقة - 1	21,842	23,933	45,775	109.6
حلقة - 2	19,326	20,594	39,920	106.6
ثانوي	12,997	15,148	28,145	116.5
التعليم الخاص*	96,355	84,175	180,530	87.4
رياض أطفال	18,605	16,424	35,029	88.3
حلقة - 1	43,081	38,100	81,181	88.4
حلقة - 2	22,908	19,572	42,480	85.4
ثانوي	11,761	10,079	21,840	85.7

المصدر: مركز الإحصاء - أبوظبي، مجلس أبوظبي للتعليم
* باستثناء 18 طالب في التربية الخاصة

8.1.4. التوزيع النسبي للتلاميذ في المدارس الحكومية إلى إجمالي الطلبة حسب المنطقة والجنسية والنوع والمرحلة التعليمية، 2010 / 2011

المجموع	ثانوي	حلقة - 2	حلقة - 1	المنطقة و الجنسية النوع
إمارة أبوظبي				
43.9	56.3	48.4	36.1	المجموع
41.1	52.5	45.8	33.6	ذكور
46.8	60.0	51.3	38.6	إناث
71.8	78.1	78.4	64.5	مواطنون
67.1	71.6	74.1	60.5	ذكور
76.4	84.0	82.8	68.6	إناث
22.1	38.1	23.9	15.1	غير مواطنين
21.4	37.9	23.0	14.2	ذكور
22.9	38.4	24.8	16.0	إناث
أبوظبي				
36.5	49.2	40.6	29.0	المجموع
34.6	46.4	39.3	27.2	ذكور
38.5	52.0	42.0	30.9	إناث
67.1	74.9	73.0	59.8	مواطنون
63.5	69.2	70.4	56.6	ذكور
70.6	79.9	75.7	63.1	إناث
17.0	32.2	18.8	10.3	غير مواطنين
16.6	32.6	18.5	9.5	ذكور
17.4	31.9	19.0	11.1	إناث
العين				
52.0	62.7	56.9	44.3	المجموع
47.3	56.8	51.7	40.6	ذكور
56.9	68.6	62.6	48.2	إناث
74.7	79.3	82.5	67.3	مواطنون
68.2	70.8	75.6	62.0	ذكور
81.2	87.0	89.7	72.7	إناث
27.1	42.8	28.0	20.6	غير مواطنين
25.6	41.5	25.9	19.3	ذكور
28.8	44.2	30.3	22.0	إناث
الغربية				
72.2	90.6	78.2	61.3	المجموع
70.7	91.1	76.8	59.6	ذكور
73.7	90.1	79.6	63.1	إناث
95.2	99.7	98.8	90.8	مواطنون
94.1	99.7	97.9	89.1	ذكور
96.4	99.7	99.7	92.5	إناث
54.8	82.9	61.1	41.0	غير مواطنين
53.4	83.8	59.4	40.2	ذكور
56.2	82.2	62.9	41.9	إناث

المصدر: مركز الإحصاء - أبوظبي، مجلس أبوظبي للتعليم

9.1.4. التوزيع النسبي للتلاميذ في المدارس الخاصة إلى إجمالي الطلبة حسب المنطقة والجنسية والنوع والمرحلة التعليمية، 2010 / 2011*

المجموع	ثانوي	حلقة - 2	حلقة - 1	المنطقة و الجنسية والنوع
إمارة أبوظبي				
56.1	43.7	51.6	63.9	المجموع
58.9	47.5	54.2	66.4	ذكور
53.2	40.0	48.7	61.4	إناث
28.2	21.9	21.6	35.5	مواطنون
32.9	28.4	25.9	39.5	ذكور
23.6	16.0	17.2	31.4	إناث
77.9	61.9	76.1	84.9	غير مواطنين
78.6	62.1	77.0	85.8	ذكور
77.1	61.6	75.2	84.0	إناث
أبوظبي				
63.5	50.8	59.4	71.0	المجموع
65.4	53.6	60.7	72.8	ذكور
61.5	48.0	58.0	69.1	إناث
32.9	25.1	27.0	40.2	مواطنون
36.5	30.8	29.6	43.4	ذكور
29.4	20.1	24.3	36.9	إناث
83.0	67.8	81.2	89.7	غير مواطنين
83.4	67.4	81.5	90.5	ذكور
82.6	68.1	81.0	88.9	إناث
العين				
48.0	37.3	43.1	55.7	المجموع
52.7	43.2	48.3	59.4	ذكور
43.1	31.4	37.4	51.8	إناث
25.3	20.7	17.5	32.7	مواطنون
31.8	29.2	24.4	38.0	ذكور
18.8	13.0	10.3	27.3	إناث
72.9	57.2	72.0	79.4	غير مواطنين
74.4	58.5	74.1	80.7	ذكور
71.2	55.8	69.7	78.0	إناث
الغربية				
27.8	9.4	21.8	38.7	المجموع
29.3	8.9	23.2	40.4	ذكور
26.3	9.9	20.4	36.9	إناث
4.8	0.3	1.2	9.2	مواطنون
5.9	0.3	2.1	10.9	ذكور
3.6	0.3	0.3	7.5	إناث
45.2	17.1	38.9	59.0	غير مواطنين
46.6	16.2	40.6	59.8	ذكور
43.8	17.8	37.1	58.1	إناث

المصدر: مركز الإحصاء - أبوظبي، مجلس أبوظبي للتعليم
*باستثناء 18 طالب في التربية الخاصة

10.1.4. نسبة الطلاب المواطنين إلى غير المواطنين (%) حسب القطاع والمنطقة

2011/2010	2010/2009	2009/2008	2006/2005	المنطقة والقطاع
79.4	84.3	87.4	87.2	إمارة أبوظبي
64.4	68.6	70.0	67.8	أبوظبي
113.8	119.9	126.2	129.6	العين
78.3	83.5	85.5	100.6	الغربية
275.9	270.9	334.2	265.3	التعليم الحكومي
277.0	263.1	377.5	254.9	أبوظبي
326.8	330.3	368.8	310.2	العين
143.6	147.5	144.0	164.9	الغربية
31.5	33.0	31.5	24.7	التعليم الخاص
27.5	29.7	27.1	23.7	أبوظبي
44.3	44.1	45.1	29.6	العين
11.5	10.1	10.0	9.9	الغربية

المصدر: مركز الإحصاء - أبوظبي، مجلس أبوظبي للتعليم

11.1.4. الطلاب ذوي الاحتياجات الخاصة بالمدارس الحكومية حسب المنطقة ونوع الإعاقة، 2010 / 2011

نوع الإعاقة	أبوظبي	العين	الغربية
إمارة أبوظبي	2,305	1,138	143
طلبة صعوبات التعلم	1,677	814	100
الإعاقة البصرية	57	61	11
الإعاقة السمعية	141	54	10
اضطرابات اللغة والكلام	350	131	12
الإعاقة الحركية أو المشكلات الصحية	48	52	3
النشاط الزائد	6	4	4
التوحد	14	5	-
الإعاقة الذهنية والقصور العقلي	12	17	3

المصدر: مجلس أبوظبي للتعليم

12.1.4. المعلمين حسب المراحل التعليمية والجنس في المدارس الحكومية، 2010 / 2011

المرحلة	ذكور	إناث	المجموع
المجموع	4,354	7,030	11,384
رياض أطفال	0	982	982
حلقة - 1	1,044	2,371	3,415
حلقة - 2	1,151	1,091	2,242
ثانوي	989	1,205	2,194
متعددة المراحل	1,170	1,381	2,551

المصدر: مجلس أبوظبي للتعليم

* عدد المعلمين حسب المراحل التعليمية والجنس في التعليم الخاص غير متوفر.

13.1.4. هيئة التدريس بالمدارس الحكومية حسب المنطقة والمرحلة الدراسية والجنسية والنوع، 2010 / 2011*

المجموع	ثانوي	حلقة - 2	حلقة - 1	المنطقة و الجنسية والنوع
إمارة أبوظبي				
7851	2194	2242	3415	المجموع
3184	989	1151	1044	ذكور
4667	1205	1091	2371	إناث
3108	694	946	1468	مواطنون
379	85	193	101	ذكور
2729	609	753	1367	إناث
4743	1500	1296	1947	غير مواطنين
2805	904	958	943	ذكور
1938	596	338	1004	إناث
أبوظبي				
4056	1214	1228	1614	المجموع
1625	522	591	512	ذكور
2431	692	637	1102	إناث
1528	362	510	656	مواطنون
220	56	111	53	ذكور
1308	306	399	603	إناث
2528	852	718	958	غير مواطنين
1405	466	480	459	ذكور
1123	386	238	499	إناث
العين				
3216	867	924	1425	المجموع
1400	439	541	420	ذكور
1816	428	383	1005	إناث
1454	326	415	713	مواطنون
158	29	82	47	ذكور
1296	297	333	666	إناث
1762	541	509	712	غير مواطنين
1242	410	459	373	ذكور
520	131	50	339	إناث
الغربية				
579	113	90	376	المجموع
159	28	19	112	ذكور
420	85	71	264	إناث
126	6	21	99	مواطنون
1	0	0	1	ذكور
125	6	21	98	إناث
453	107	69	277	غير مواطنين
158	28	19	111	ذكور
295	79	50	166	إناث

المصدر: مجلس أبوظبي للتعليم

* عدد المعلمين لا يشمل المعلمون في رياض الاطفال و المدارس متعددة المراحل

14.1.4. المعلمون حسب المنطقة والجنسية والنوع في التعليم الخاص، 2010 / 2011

المجموع	إناث	ذكور	المنطقة والجنسية
10,834	8,585	2,249	المجموع
38	37	1	مواطنون
10,796	8,548	2,248	غير مواطنين
7,218	5,844	1,374	أبوظبي
16	15	1	مواطنون
7,202	5,829	1,373	غير مواطنين
3,301	2,486	815	العين
22	22	0	مواطنون
3,279	2,464	815	غير مواطنين
315	255	60	الغربية
0	0	0	مواطنون
315	255	60	غير مواطنين

المصدر: مجلس أبوظبي للتعليم
* عدد المعلمين في التعليم الخاص حسب المرحلة غير متوفر

15.1.4. عدد الطلاب لكل معلم حسب المنطقة والمرحلة الدراسية والنوع في التعليم الحكومي، 2010 / 2011

المنطقة والمرحلة	ذكور	إناث	كلا الجنسين
إمارة أبوظبي	-	-	11.0
رياض الأطفال	-	-	11.4
حلقة - 1	-	-	12.0
حلقة - 2	12.3	12.9	12.6
ثانوي	10.3	9.9	10.1
متعددة المراحل	8.8	9.4	9.1
أبوظبي	-	-	12.4
رياض الأطفال	-	-	11.8
حلقة - 1	-	-	13.2
حلقة - 2	13.9	13.2	13.5
ثانوي	11.5	10.5	11.0
متعددة المراحل	11.0	10.5	10.8
العين	-	-	10.2
رياض الأطفال	-	-	10.8
حلقة - 1	-	-	11.2
حلقة - 2	10.7	12.5	11.4
ثانوي	9.0	9.3	9.1
متعددة المراحل	8.2	9.7	9.1
الغربية	-	-	8.8
رياض الأطفال	-	-	12.1
حلقة - 1	-	-	10.1
حلقة - 2	7.5	12.1	11.1
ثانوي	7.5	8.5	8.2
متعددة المراحل	8.3	7.4	7.9

المصدر: مركز الإحصاء - أبوظبي، مجلس أبوظبي للتعليم
*في رياض الأطفال والحلقة الأولى، هناك فصول يتم تدريسها من قبل المعلمات وبالتالي لا يمكن حساب الطلاب لكل معلم حسب النوع

16.1.4. عدد الطلاب لكل فصل وعدد المعلمين لكل فصل حسب المنطقة والمرحلة الدراسية والنوع في التعليم الحكومي، 2010 / 2011*

المنطقة والمرحلة	حلقة - 1	حلقة - 2	ثانوي	المجموع
إمارة أبوظبي				
الطلاب/الفصول	21.7	24.1	21.9	22.5
ذكور	20.8	23.6	21.0	21.8
إناث	22.5	24.6	22.6	23.2
المعلمين/الفصول	1.6	1.4	1.7	1.6
ذكور	1.0	1.4	1.6	1.3
إناث	2.2	1.3	1.8	1.8
أبوظبي				
الطلاب/الفصول	22.9	26.0	24.8	24.4
ذكور	22.4	26.2	24.7	24.2
إناث	23.4	25.7	24.9	24.6
المعلمين/الفصول	1.7	1.6	2.1	1.7
ذكور	1.1	1.6	1.9	1.4
إناث	2.2	1.6	2.2	2.0
العين				
الطلاب/الفصول	21.3	23.0	20.5	21.7
ذكور	20.0	21.8	19.0	20.3
إناث	22.6	24.2	21.9	23.0
المعلمين/الفصول	1.6	1.3	1.6	1.5
ذكور	0.9	1.5	1.6	1.3
إناث	2.2	1.1	1.5	1.7
الغربية				
الطلاب/الفصول	18.0	20.5	15.7	18.2
ذكور	17.6	19.9	15.3	17.7
إناث	18.5	21.3	16.2	18.7
المعلمين/الفصول	1.5	0.5	0.7	1.0
ذكور	0.9	0.2	0.4	0.5
إناث	2.2	0.8	1.1	1.5

المصدر: مركز الإحصاء - أبوظبي، مجلس أبوظبي للتعليم
* عدد الفصول غير متوفر في المدارس متعددة المراحل

17.1.4. عدد الطلاب لكل فصل حسب المنطقة والمرحلة الدراسية في التعليم الخاص، 2010 / 2011*

المنطقة	حلقة - 1	حلقة - 2	ثانوي	المجموع
إمارة أبوظبي	24.4	22.2	19.0	22.8
أبوظبي	25.2	23.6	21.3	24.0
العين	23.1	19.6	15.4	20.5
الغربية	22.0	19.2	13.6	20.5

المصدر: مركز الإحصاء - أبوظبي، مجلس أبوظبي للتعليم
*باستثناء 18 طالب في التربية الخاصة

18.1.4. عدد الطلاب لكل معلم وعدد المعلمين لكل فصل حسب المنطقة في التعليم الخاص، 2010 / 2011

المنطقة	الطلاب لكل معلم	المعلمين لكل فصل
إمارة أبوظبي	16.7	1.4
أبوظبي	16.9	1.4
العين	16.2	1.3
الغربية	16.7	1.3

المصدر: مركز الإحصاء - أبوظبي، مجلس أبوظبي للتعليم

الشكل 4.1.4. التوزيع النسبي للطلاب حسب القطاع والمرحلة الدراسية، 2010 / 2011

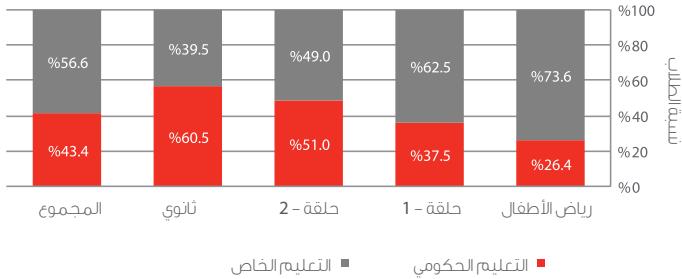

المصدر: مركز الإحصاء - أبوظبي، مجلس أبوظبي للتعليم

معدلات الالتحاق بالتعليم

وتعرف نسبة الالتحاق الإجمالي بأنها عدد الطلاب الملتحقين بمرحلة تعليمية معينة- بغض النظر عن أعمارهم- إلى عدد السكان في الفئة العمرية الرسمية للالتحاق بتلك المرحلة مضروباً في 100. وبلغت نسبة الالتحاق الإجمالي للحلقة 1- خلال العام الدراسي 2011/2010 ما يعادل 103.9 بالنسبة للذكور، و106.7 للإناث وبلغت النسبة العامة 105.2.

19.1.4. نسبة الالتحاق الإجمالي حسب النوع والمرحلة التعليمية، 2010 / 2011

المرحلة	ذكور	إناث	كلا الجنسين
رياض أطفال	87.8	86.8	87.3
الصف الأول	108.9	112.7	110.7
حلقة - 1	103.9	106.7	105.2
حلقة - 2	100.8	103.9	102.3
ثانوي	84.2	92.1	88.0

المصدر: مركز الإحصاء - أبوظبي

20.1.4. نسبة الالتحاق الصافي حسب النوع والمرحلة التعليمية، 2008 / 2009

المرحلة	ذكور	إناث	كلا الجنسين
رياض أطفال	57.2	55.5	56.3
حلقة - 1	83.0	80.5	81.8
حلقة - 2	71.0	69.4	70.2
ثانوي	60.3	62.2	61.3

المصدر: مركز الإحصاء - أبوظبي

21.1.4. نسبة الطلاب الملتحقين بالتعليم الخاص إلى إجمالي الطلاب (%) حسب المنطقة والعام الدراسي

المنطقة	2006/2005	2009/2008	2010/2009	2011/2010
إمارة أبوظبي	49.3	57.2	56.6	58.9
أبوظبي	59.7	65.6	64.1	66.1
العين	36.3	48.0	48.2	50.9
الغربية	22.7	25.9	28.0	30.9

المصدر: مركز الإحصاء - أبوظبي، مجلس أبوظبي للتعليم

التسرب والانتقال:

بلغ معدل التسرب خلال عام 2008/2007 في جميع الصفوف في المرحلة الأولى من التعليم الحكومي 0.7%، وجاء ذلك بنسبة 1.0% للذكور، و0.4% للإناث، وارتفع معدل التسرب من 0.7% في مرحلة التعليم الأولى إلى 1.3% للمرحلة التعليمية الثانية، و4.1% للمرحلة الثانوية.

وتتشابه معدلات التسرب لكل من المواطنين وغير المواطنين على حد سواء وفي مناطق الإمارة الثلاث.

وخلال عام 2011/2010 بلغ عدد الطلاب المنتقلين من المرحلة الابتدائية إلى المرحلة الثانوية 9,231 للذكور، و9,156 للإناث، و18,387 للإجمالي، وتبين الإحصاءات أنه في حين أن نسبة انتقال الإناث (101.3%) تفوق نسبة انتقال الذكور (97.2%)، إلا أن العدد الإجمالي للطلاب والذي يبلغ 18,387 خلال عام 2011/2010 يقل عن العام السابق له والذي بلغ عدد الطلاب فيه 18,538، بنسبة انخفاض تبلغ 0.81%.

22.1.4. نسبة الانتقال إلى المرحلة الثانوية حسب النوع

المرحلة	ذكور	إناث	كلا الجنسين
الصف العاشر (2010 / 2011)	9231	9156	18387
الصف التاسع (2009/2010)	9501	9037	18538
%*	97.2	101.3	99.2

المصدر: مركز الإحصاء - أبوظبي، مجلس أبوظبي للتعليم
*نسبة الانتقال < 100 بسبب الهجرة والاعادة والرسوب

23.1.4. نسبة تسرب طلاب المدارس الحكومية حسب المنطقة والمرحلة التعليمية والجنسية والنوع، 2008/2007

المنطقة و المرحلة والجنسية	ذكور	إناث	كلا الجنسين
المجموع	2.4	1.1	1.8
حلقة - 1	1.0	0.4	0.7
حلقة - 2	1.9	0.6	1.3
ثانوي	5.5	2.8	4.1
أبوظبي	1.9	1.0	1.4
حلقة - 1	1.0	0.3	0.6
حلقة - 2	1.0	0.4	0.7
ثانوي	4.5	2.8	3.6
العين	3.0	1.2	2.1
حلقة - 1	0.9	0.4	0.7
حلقة - 2	2.8	0.8	1.8
ثانوي	7.1	2.9	4.8
الغربية	2.7	1.2	1.9
حلقة - 1	1.3	1.0	1.2
حلقة - 2	3.0	0.4	1.7
ثانوي	4.5	2.7	3.6
مواطنون			
حلقة - 1	2.5	1.0	1.7
حلقة - 2	0.9	0.3	0.6
ثانوي	2.0	0.6	1.3
أبوظبي	6.8	3.0	4.7
حلقة - 1	1.9	1.0	1.5
حلقة - 2	1.0	0.3	0.6
ثانوي	1.0	0.3	0.7
العين	5.6	3.3	4.4
حلقة - 1	3.2	1.1	2.1
حلقة - 2	0.9	0.3	0.6
ثانوي	2.9	0.8	1.9
الغربية	8.5	2.9	5.2
حلقة - 1	2.7	1.0	1.8
حلقة - 2	0.8	0.9	0.8
ثانوي	3.3	0.4	1.9
ثانوي	5.3	2.2	3.7
غير مواطنين			
حلقة - 1	2.3	1.3	1.8
حلقة - 2	1.2	0.7	1.0
ثانوي	1.7	0.6	1.2
أبوظبي	3.6	2.4	3.0
حلقة - 1	1.8	1.0	1.4
حلقة - 2	0.9	0.5	0.7
ثانوي	0.9	0.6	0.8
العين	3.0	1.7	2.4
حلقة - 1	2.6	1.5	2.1
حلقة - 2	1.0	0.7	0.9
ثانوي	2.3	0.8	1.5
الغربية	4.6	3.1	3.8
حلقة - 1	2.7	1.5	2.1
حلقة - 2	2.1	1.3	1.7
ثانوي	2.7	0.3	1.5
ثانوي	3.6	3.4	3.5

المصدر: مركز الإحصاء - أبوظبي

تعليم الكبار :

بلغ عدد مراكز محو الأمية ومراكز تعليم الكبار 37 مركزاً. كما تم تقديم التعليم المنزلي في 77 موقعاً خلال العام 2010 / 2011. وحضر في هذه المراكز ما يعادل 15,242 تلميذاً، منهم 10,517 تلميذاً من المواطنين. معظم التلاميذ ملتحقين بالتعليم الثانوي وبنسبة تعادل 69%، ومنهم 21% في الحلقة - 2، و10% في الحلقة - 1 . وبلغ عدد المعلمين 250 معلم، منهم 137 من المواطنين.

24.1.4. مراكز محو الامية وتعليم الكبار حسب نوع المركز

المراكز	2010/2009	2011/2010
المجموع العام	37	114
التنمية الاسرية	11	11
المراكز	26	26
المنازل	-	77

المصدر: مجلس أبوظبي للتعليم

25.1.4. مراكز محو الامية وتعليم الكبار حسب المنطقة والنوع

المنطقة والنوع	2010/2009	* 2010/2011
إمارة أبوظبي	37	114
ذكور	14	56
إناث	23	58
أبوظبي	14	30
ذكور	6	16
إناث	8	14
العين	13	58
ذكور	4	28
إناث	9	30
الغربية	10	26
ذكور	4	12
إناث	6	14

المصدر: مجلس أبوظبي للتعليم
*تضم طلبية المنازل

26.1.4. طلاب مراكز محو الامية وتعليم الكبار حسب المنطقة والمرحلة والجنسية والنوع، 2010/ 2011

المنطقة والجنسية والنوع	حلقة - 1	حلقة - 2	ثانوي	المجموع
إمارة أبوظبي				
المجموع	1,521	3,231	10,490	15,242
ذكور	251	1,931	7,005	9,187
إناث	1,270	1,300	3,485	6,055
مواطنون	697	2,095	7,725	10,517
ذكور	89	1,282	5,353	6,724
إناث	608	813	2,372	3,793
غير مواطنين	824	1,136	2,765	4,725
ذكور	162	649	1,652	2,463
إناث	662	487	1,113	2,262
أبوظبي				
المجموع	720	1,354	5,030	7,104
ذكور	122	758	3,357	4,237
إناث	598	596	1,673	2,867
مواطنون	266	906	4,101	5,273
ذكور	39	561	2,826	3,426
إناث	227	345	1,275	1,847
غير مواطنين	454	448	929	1,831
ذكور	83	197	531	811
إناث	371	251	398	1,020
العين				
المجموع	638	1,477	4,605	6,720
ذكور	88	912	3,079	4,079
إناث	550	565	1,526	2,641
مواطنون	313	901	3,033	4,247
ذكور	25	521	2,133	2,679
إناث	288	380	900	1,568
غير مواطنين	325	576	1,572	2,473
ذكور	63	391	946	1,400
إناث	262	185	626	1,073
الغربية				
المجموع	163	400	855	1,418
ذكور	41	261	569	871
إناث	122	139	286	547
مواطنون	118	288	591	997
ذكور	25	200	394	619
إناث	93	88	197	378
غير مواطنين	45	112	264	421
ذكور	16	61	175	252
إناث	29	51	89	169

المصدر : مجلس أبوظبي للتعليم

27.1.4. المعلمون في مراكز محو الامية وتعليم الكبار حسب المنطقة والجنسية والنوع

2011/2010	2010/2009	المنطقة والجنسية والنوع
250	258	إمارة أبوظبي
20	5	ذكور
230	253	إناث
137	155	مواطنون
4	5	ذكور
133	150	إناث
113	103	غير مواطنين
16	0	ذكور
97	103	إناث
79	102	أبوظبي
17	4	ذكور
62	98	إناث
52	62	مواطنون
4	4	ذكور
48	58	إناث
27	40	غير مواطنين
13	0	ذكور
14	40	إناث
83	72	العين
3	1	ذكور
80	71	إناث
63	55	مواطنون
0	1	ذكور
63	54	إناث
20	17	غير مواطنين
3	0	ذكور
17	17	إناث
88	84	الغربية
0	0	ذكور
88	84	إناث
22	38	مواطنون
0	0	ذكور
22	38	إناث
66	46	غير مواطنين
0	0	ذكور
66	46	إناث

المصدر: مجلس أبوظبي للتعليم

التحصيل التعليمي:

أشارت تقديرات منتصف عام 2011 أن التوزيع السكاني لمن تتراوح أعمارهم بين عشر فأكثر من حيث التحصيل العلمي بلغ 138,478 ممن يوصفون بالأميين، وقد بلغ عدد الذكور منهم 101,220، بينما بلغ عدد الإناث 37,258. وبلغ التوزيع النسبي للأمية بين الذكور والإناث والإجمالي 7.4%، و7.6%، و7.5% على التوالي.

وجاءت نسب الأمية بين المواطنين للذكور والإناث والإجمالي 3.5%، و8.7%، و6.0% على التوالي.

وبلغت نسبة السكان ممن تتراوح أعمارهم بين عشر سنوات فأكثر ويحملون شهادة جامعية أو أعلى للذكور والإناث والإجمالي 13.5%، و16.3%، و14.2% على التوالي.

وتوضح البيانات أن نسبة المواطنين الذين تتراوح أعمارهم بين عشر أعوام فأكثر والذين يحملون شهادة جامعية أو أعلى للذكور والإناث والإجمالي بلغت 11.2%، و10.7% و11 على التوالي.

28.1.4. التوزيع النسبي لطلاب مؤسسات التعليم العالي* حسب القطاع والجنسية والنوع، 2010 / 2011

القطاع والجنسية	ذكور	إناث	كلا الجنسين
مواطنون	73.2	77.0	75.5
حكومي	83.7	89.0	87.5
خاص	65.3	50.2	58.4
غير مواطنين	26.8	23.0	24.5
حكومي	16.3	11.0	12.5
خاص	34.7	49.8	41.6

المصدر: مركز الإحصاء - أبوظبي، جامعة الإمارات العربية المتحدة، جامعة زايد، كليات التقنية العليا، وزارة التعليم العالي والبحث العلمي
*باستثناء 365 طالب في جامعة زايد غير معروفة جنسيتهم

29.1.4. التوزيع النسبي لخريجي مؤسسات التعليم العالي حسب الجنسية والنوع والقطاع، 2010 / 2011

القطاع والجنسية	ذكور	إناث	المجموع
مواطنون	68.0	63.0	64.7
حكومي	87.5	87.9	86.7
خاص	39.1	52.6	29.8
غير مواطنين	32.0	37.0	35.3
حكومي	12.5	12.1	13.3
خاص	60.9	47.4	70.2

المصدر: جامعة الإمارات العربية المتحدة، جامعة زايد، كليات التقنية العليا، وزارة التعليم العالي والبحث العلمي، مركز الإحصاء - أبوظبي

30.1.4. نسبة الأمية (%) بين السكان (10 سنوات فأكثر) حسب الجنسية والنوع

الجنسية والنوع	2011	2010	2009	2005
المجموع	7.5	7.9	8.3	12.6
ذكور	7.4	8.7	9.2	14.2
إناث	7.6	6.4	6.6	9.1
مواطنون	6.0	6.1	6.3	8.3
ذكور	3.5	3.5	3.7	5.0
إناث	8.7	8.8	9.0	11.5
غير مواطنين	7.8	8.4	8.9	13.9
ذكور	8.0	9.7	10.2	16.0
إناث	7.0	5.2	5.4	7.9

المصدر: مركز الإحصاء - أبوظبي

31.1.4. نسبة القرائية (%) بين السكان (10 سنوات فأكثر) حسب الجنسية والنوع

الجنسية والنوع	2011	2010	2009	2005
المجموع	92.5	92.1	91.7	87.4
ذكور	92.6	91.3	90.8	85.8
إناث	92.4	93.6	93.4	90.9
مواطنون	94.0	93.9	93.7	91.7
ذكور	96.5	96.5	96.3	95.0
إناث	91.3	91.2	91.0	88.5
غير مواطنين	92.2	91.6	91.1	86.1
ذكور	92.0	90.3	89.8	84.0
إناث	93.0	94.8	94.6	92.1

المصدر: مركز الإحصاء - أبوظبي

32.1.4. نسبة الأمية (%) بين السكان الشباب (15-24 سنة) حسب الجنسية والنوع

الجنسية والنوع	2011	2010	2009	2005
المجموع	6.4	3.5	3.7	5.8
ذكور	7.1	4.5	4.7	7.5
إناث	4.9	2.4	2.5	3.7
مواطنون	0.6	0.5	0.5	0.8
ذكور	0.6	0.4	0.4	0.6
إناث	0.6	0.6	0.6	1.0
غير مواطنين	8.6	5.3	5.6	9.1
ذكور	9.0	6.5	6.8	11.2
إناث	7.6	3.7	3.9	5.8

المصدر: مركز الإحصاء - أبوظبي

33.1.4. نسبة القرائية (%) بين السكان الشباب (15-24 سنة) حسب الجنسية والنوع

الجنسية والنوع	2011	2010	2009	2005
المجموع	93.6	96.5	96.3	94.2
ذكور	92.9	95.5	95.3	92.5
إناث	95.1	97.6	97.5	96.3
مواطنون	99.4	99.5	99.5	99.2
ذكور	99.4	99.6	99.6	99.4
إناث	99.4	99.4	99.4	99.0
غير مواطنين	91.4	94.7	94.4	90.9
ذكور	91.0	93.5	93.2	88.8
إناث	92.4	96.3	96.1	94.2

المصدر: مركز الإحصاء - أبوظبي

34.1.4. تقديرات سكان أبوظبي (10 سنوات فأكثر) حسب المنطقة والمستوى التعليمي والنوع، منتصف 2011

المجموع	إناث	ذكور	المنطقة والمستوى التعليمي
1,855,122	493,154	1,361,968	إمارة أبوظبي
138,478	37,258	101,220	أمي
321,903	63,327	258,576	يقرأ ويكتب
289,679	69,769	219,910	ابتدائي
319,451	75,204	244,247	إعدادي
438,591	141,325	297,266	ثانوي
83,093	25,667	57,425	فوق الثانوي ودون الجامعي
229,354	72,133	157,221	جامعي
8,835	2,724	6,111	دبلوم عالي
19,076	4,632	14,443	ماجستير
6,664	1,115	5,549	دكتوراه
1,146,415	314,750	831,665	أبوظبي
85,871	23,526	62,345	أمي
200,340	41,089	159,251	يقرأ ويكتب
178,172	44,114	134,058	ابتدائي
195,837	47,382	148,456	إعدادي
269,251	89,086	180,165	ثانوي
52,022	16,875	35,147	فوق الثانوي ودون الجامعي
143,328	47,054	96,273	جامعي
5,487	1,773	3,714	دبلوم عالي
11,957	3,111	8,846	ماجستير
4,150	740	3,410	دكتوراه
495,520	159,120	336,400	العين
36,167	12,251	23,916	أمي
80,947	19,823	61,124	يقرأ ويكتب
77,663	22,889	54,775	ابتدائي
86,549	24,825	61,724	إعدادي
122,779	46,612	76,167	ثانوي
21,853	7,834	14,019	فوق الثانوي ودون الجامعي
60,640	22,350	38,290	جامعي
2,392	847	1,545	دبلوم عالي
4,868	1,354	3,514	ماجستير
1,662	334	1,328	دكتوراه
213,187	19,284	193,903	الغربية
16,439	1,480	14,959	أمي
40,616	2,415	38,201	يقرأ ويكتب
33,843	2,766	31,077	ابتدائي
37,064	2,997	34,067	إعدادي
46,562	5,628	40,934	ثانوي
9,218	959	8,259	فوق الثانوي ودون الجامعي
25,386	2,728	22,658	جامعي
955	103	852	دبلوم عالي
2,251	167	2,083	ماجستير
853	41	812	دكتوراه

المصدر: مركز الإحصاء - أبوظبي

35.1.4. تقديرات المواطنين (10 سنوات فأكثر) حسب المنطقة والمستوى التعليمي والنوع، منتصف 2011

المجموع	إناث	ذكور	المنطقة والمستوى التعليمي
318,176	154,105	164,071	إمارة أبوظبي
19,050	13,423	5,628	أمي
29,619	15,067	14,552	يقرأ ويكتب
53,984	24,722	29,262	ابتدائي
65,706	27,836	37,869	إعدادي
104,406	51,994	52,412	ثانوي
10,476	4,553	5,922	فوق الثانوي ودون الجامعي
31,042	15,390	15,653	جامعي
1,558	608	950	دبلوم عالي
1,776	362	1,415	ماجستير
559	151	408	دكتوراه
171,695	83,294	88,401	أبوظبي
10,287	7,255	3,032	أمي
15,984	8,144	7,841	يقرأ ويكتب
29,129	13,362	15,766	ابتدائي
35,449	15,045	20,404	إعدادي
56,343	28,103	28,240	ثانوي
5,652	2,461	3,191	فوق الثانوي ودون الجامعي
16,752	8,318	8,434	جامعي
841	329	512	دبلوم عالي
958	196	762	ماجستير
301	81	220	دكتوراه
127,785	63,412	64,373	العين
7,731	5,523	2,208	أمي
11,909	6,200	5,709	يقرأ ويكتب
21,654	10,173	11,481	ابتدائي
26,312	11,454	14,858	إعدادي
41,959	21,395	20,564	ثانوي
4,197	1,874	2,324	فوق الثانوي ودون الجامعي
12,474	6,333	6,141	جامعي
623	250	373	دبلوم عالي
704	149	555	ماجستير
222	62	160	دكتوراه
18,696	7,399	11,297	الغربية
1,032	644	387	أمي
1,725	723	1,002	يقرأ ويكتب
3,202	1,187	2,015	ابتدائي
3,944	1,336	2,607	إعدادي
6,105	2,496	3,609	ثانوي
626	219	408	فوق الثانوي ودون الجامعي
1,817	739	1,078	جامعي
95	29	65	دبلوم عالي
115	17	97	ماجستير
35	7	28	دكتوراه

المصدر: مركز الإحصاء - أبوظبي

36.1.4. تقديرات غير المواطنين (10 سنوات فأكثر) حسب المنطقة والمستوى التعليمي والنوع، منتصف 2011

المجموع	إناث	ذكور	المنطقة والمستوى التعليمي
1,536,946	339,049	1,197,897	إمارة أبوظبي
119,427	23,835	95,592	أمي
292,284	48,260	244,024	يقرأ ويكتب
235,694	45,046	190,648	ابتدائي
253,745	47,368	206,377	إعدادي
334,185	89,331	244,853	ثانوي
72,617	21,114	51,503	فوق الثانوي ودون الجامعي
198,312	56,743	141,569	جامعي
7,277	2,116	5,160	دبلوم عالي
17,299	4,270	13,029	ماجستير
6,106	964	5,141	دكتوراه
974,720	231,456	743,264	أبوظبي
75,584	16,271	59,312	أمي
184,356	32,945	151,410	يقرأ ويكتب
149,044	30,751	118,292	ابتدائي
160,388	32,336	128,052	إعدادي
212,908	60,983	151,925	ثانوي
46,370	14,414	31,956	فوق الثانوي ودون الجامعي
126,576	38,736	87,840	جامعي
4,646	1,445	3,202	دبلوم عالي
10,999	2,915	8,084	ماجستير
3,848	658	3,190	دكتوراه
367,735	95,708	272,027	العين
28,436	6,728	21,708	أمي
69,038	13,623	55,415	يقرأ ويكتب
56,010	12,716	43,294	ابتدائي
60,237	13,371	46,866	إعدادي
80,820	25,217	55,603	ثانوي
17,656	5,960	11,696	فوق الثانوي ودون الجامعي
48,166	16,018	32,148	جامعي
1,769	597	1,172	دبلوم عالي
4,164	1,205	2,959	ماجستير
1,440	272	1,168	دكتوراه
194,491	11,885	182,606	الغربية
15,407	836	14,572	أمي
38,890	1,692	37,199	يقرأ ويكتب
30,641	1,579	29,062	ابتدائي
33,120	1,660	31,460	إعدادي
40,457	3,131	37,325	ثانوي
8,591	740	7,851	فوق الثانوي ودون الجامعي
23,570	1,989	21,581	جامعي
861	74	787	دبلوم عالي
2,136	150	1,986	ماجستير
818	34	784	دكتوراه

المصدر: مركز الإحصاء - أبوظبي

2.4 الصحة

شهدت الخدمات الصحية في أبوظبي توسعاً وتحولاً كبيراً على مدى السنوات العشرين الماضية. ويتجلى ذلك في أشكال عديدة منها الزيادة الكبيرة في عدد المستشفيات والمرافق الصحية الأخرى خلال هذه الفترة، مما يثبت بأن الإمارة لا تزال تسعى جاهدة إلى تطبيق أرقى المعايير الدولية في مجال الرعاية الصحية.

تشير بيانات عام 2011 إلى انخفاض طفيف في عدد العاملين في مجال الصحة، حيث انخفض عدد الأطباء من 2,026 إلى 1,966، ليبقى عدد الأطباء 2.3 طبيب لكل ألف من السكان، وبلغ عدد الممرضات خمسة ممرضات لكل ألف من السكان.

وبالمثل، فقد انخفض عدد الأسرة في المستشفيات الحكومية بشكل قليل من 2582 إلى 2,415، ليصل المجموع الكلي للأسرة في جميع المستشفيات الحكومية والخاصة إلى 3,659 سرير، وهو ما يعني أن عدد الأسرة المتاحة في المستشفيات يبلغ 1,335,535 سرير سنوياً.

وقد أدى الاهتمام بزيادة مستويات التمويل الصحي في الإمارة إلى انتشار شركات التأمين ومنتجات التأمين الصحي، حيث بلغ مجموع المشمولين بخدمة التأمين المعزز خلال عام 2010 ما يعادل 1,044,743، وارتفع العدد إلى 1,053,893 خلال عام 2011. ومنذ العام 2008 كانت هناك زيادة سنوية مطردة في عدد الأشخاص المشمولين بخدمات التأمين الصحي المعزز في أبوظبي.

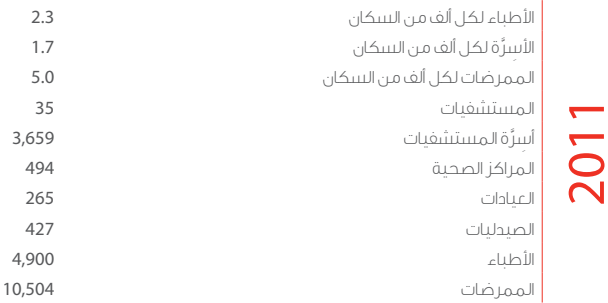

الشكل 1.2.4. المستشفيات و المراكز الصحية و العيادات حسب المنطقة، 2011

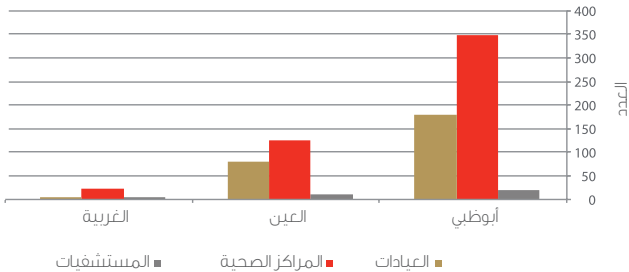

المصدر: مركز الإحصاء - أبوظبي، هيئة الصحة - أبوظبي

1.2.4. ملخص الإحصاءات الصحية الحكومية

2011	2010	2009	2008	البيانات
12	12	12	12	عدد المستشفيات
-	48	59	51	عدد العيادات الصحية
2,415	2,582	2,652	2,596	عدد الأسرّة
76,600	105,200	105,100	106,200	عدد المرضى النزل
84,000	2,026	1,822	2,786	عدد الأطباء
2,233,400	1,386,700	1,331,900	1,379,800	عدد مرضى العيادات الخارجية

المصدر: هيئة الصحة - أبوظبي

2.2.4. المستشفيات حسب المنطقة والقطاع

2011	2010	2009	2008	المنطقة / القطاع
35	33	39	39	إمارة أبوظبي
12	12	12	12	حكومي
21	19	25	25	خاص
2	2	2	2	عسكري
19	18	23	24	أبوظبي
4	4	4	4	حكومي
14	13	18	19	خاص
1	1	1	1	عسكري
10	9	10	9	العين
3	3	3	3	حكومي
6	5	6	5	خاص
1	1	1	1	عسكري
6	6	6	6	الغربية
5	5	5	5	حكومي
1	1	1	1	خاص
0	0	0	0	عسكري

المصدر: هيئة الصحة - أبوظبي

3.2.4. المستشفيات والمراكز الصحية والعيادات حسب المنطقة

2011	2010	2009	2008	المنطقة
المجموع				
35	33*	39	39	المستشفيات
494	435	360	386	المراكز الصحية
265	239	207	196	العيادات
أبوظبي				
19	18	23	24	المستشفيات
348	310	260	286	المراكز الصحية
180	168	134	125	العيادات
العين				
10	9	10	9	المستشفيات
124	110	95	95	المراكز الصحية
81	68	68	66	العيادات
الغربية				
6	6	6	6	المستشفيات
22	15	5	5	المراكز الصحية
4	3	5	5	العيادات

المصدر: هيئة الصحة - أبوظبي

* في عام 2010 تم تصنيف مستشفيات اليوم الواحد ضمن المراكز الصحية، وذلك وفقاً لمواصفات ترخيص المنشآت الطبية، كما تم منح ترخيص عمل لمستشفى واحد جديد بتاريخ 30 ديسمبر 2010.

4.2.4. معدل الوفاة (لكل 100,000 من السكان) حسب سبب الوفاة، 2011

المعدل	سبب الوفاة
51.35	أمراض القلب والأوعية الدموية
22.68	الاسباب الخارجية للإعتلال والوفاة
21.74	الأورام السرطانية
5.85	أمراض الجهاز التنفسي
5.52	أعراض وعلامات سريرية غير طبيعية غير مصنفة في مكان آخر
4.76	الإصابة والتسمم وغيرها من الأسباب الخارجية
4.62	الغدغ الصماء، وأمراض التغذية والأبيض
4.10	بعض الظروف الناشئة في فترة ما حول الولادة
3.82	بعض الأمراض المعدية والطفيلية
3.40	التشوهات الخلقية، والتشوهات الصبغية
2.92	أمراض الجهاز الهضمي
1.98	أمراض الجهاز التناسلي
1.70	أمراض الجهاز العصبي
0.80	أمراض الدم والأعضاء التي تكون الدم واضطرابات المناعة
0.66	أمراض الجهاز العضلي والأنسجة الضامة
0.09	أمراض الجلد والأنسجة تحت الجلد
0.09	أمراض الحمل والولادة
0.05	أمراض الأذن وعملية الخشاء
0.05	أمراض العين وملحقات
0.05	الاضطرابات النفسية والسلوكية
0.66	غير مبين

المصدر: مركز الإحصاء - أبوظبي، هيئة الصحة - أبوظبي

5.2.4. الكوادر الطبية (لكل 100,000 من السكان) حسب المنطقة

2011	2010	2009	2008	المنطقة
إمارة أبوظبي				
231	242	237	312	الأطباء
495	418	446	406	الممرضات
41	45	45	49	أطباء الأسنان
أبوظبي				
242	258	294	-	الأطباء
532	433	498	-	الممرضات
45	50	57	-	أطباء الأسنان
العين				
249	251	222	-	الأطباء
518	45	515	-	الممرضات
42	449	41	-	أطباء الأسنان
الغربية				
118	118	116	-	الأطباء
222	244	260	-	الممرضات
14	13	16	-	أطباء الأسنان

المصدر: مركز الإحصاء - أبوظبي، هيئة الصحة - أبوظبي،

6.2.4. إخطارات الأمراض المعدية

2011	2010	2009	2005	المرض
20,295	14,322	13,355	12,345	المجموع
11768	7429	7219	6307	الجديري المائي
2731	1415	1393	570	الملاريا
673	711	518	384	التهاب الكبد الفيروسي (ب)
580	668	479	191	التهاب الكبد الفيروسي (ج)
585	654	495	42	الجرب
667	471	309	111	تسمم غذائي آخر
383	450	192	239	الدرن الرئوي
394	335	133	45	حمى التيفود
243	318	65	51	أمراض أخرى منقولة جنسياً
282	248	0	53	الإنتونزا
194	221	200	117	النكاف
138	193	181	186	التهاب الكبد الفيروسي (أ)
183	175	79	0	الدرن غير الرئوي
239	105	175	71	الحمى القرمزية
0	90	0	0	تسمم السالمونيلا آخر
39	73	40	10	السعال الديكي (الشاهوق)
99	62	145	335	الزهري (السفلس)
42	62	27	25	السيلان
82	55	36	863	الجيارديا
75	52	45	28	داء البروسيلات
0	51	52	32	الزحار الباسيلي
49	50	34	18	الحصبة
37	36	0	76	التهاب السحايا الفيروسي
1	26	12	0	التهاب كبدي فيروسي آخر
42	22	48	23	الحصبة الألمانية
0	12	30	15	البارتيفويد
15	11	11	14	الشلل الرخوي الحاد
10	10	10	6	التهاب الدماغ الحاد
3	1	3	0	التنتانوس
0	1	36	5	ديدان البلهارسيا
0	0	0	0	أمراض الجهاز الهضمي - بكتيريا الإسهال
0	0	205	105	تسمم السالمونيلا
0	0	0	0	التسمم الغذائي بالمكورات العنقودية
0	0	0	1	الحمى المخية الشوكية
0	0	0	0	التهاب السحايا الناجم عن المستدمية النزلية
0	0	24	15	التهاب سحائي بكتيري آخر
0	0	33	0	التهاب السحايا الفيروسي العقيم
0	0	0	3	الجذام
0	0	0	2	الكوليرا
0	0	951	0	الأنفلونزا الموسمية
0	0	0	1037	داء الأسكاريس (الصفير)
0	0	123	0	الزحار البكتيري
0	0	0	470	الزحار الأميبي
0	0	0	193	الإنكلستوما
0	0	0	6	العدوى الناجمة عن المكورات الرئوية السبحية
0	0	0	672	الطفيليات المعوية الأخرى
741	315	52	24	أمراض أخرى

المصدر: هيئة الصحة - أبوظبي

7.2.4. الأسيّرة والمرضى النزلاء في المستشفيات الحكومية حسب المنطقة

2011	2010	2009	2008	المنطقة
المجموع الكلي				
2,610	2,582	2,652	2596	الأسيّرة
84,000	105,200	105,100	106200	المرضى النزلاء
أبوظبي				
1,511	1,504	1,550	1492	الأسيّرة
45,900	59,100	58,700	59000	المرضى النزلاء
العين				
837	824	851	831	الأسيّرة
32,000	38,900	38,400	39100	المرضى النزلاء
الغربية				
262	254	251	273	الأسيّرة
6,100	7,200	8,000	8100	المرضى النزلاء

المصدر: هيئة الصحة - أبوظبي

8.2.4. التطعيمات حسب نوع التطعيم

2009	2008	نوع التطعيم
588,451	750,881	المجموع
73,803	169,418	شلل الأطفال
75,462	87,429	مكورات رئوية
74,927	84,049	التهاب الهيموفيليس /أنفلونزا (ب)
74,480	83,271	الدفترية
74,480	83,271	التيتانوس (الكزاز)
74,225	82,836	السعال الديكي
18,539	27,421	الحصبة
18,539	27,421	الحصبة الألمانية
19	6	الحصبة الألمانية والنكفية
18,539	27,421	النكاف
433	399	التهاب الكبد الفيروسي (أ)
68,846	26,687	التهاب الكبد الفيروسي (ب)
12,410	26,318	الدرن (السل)
-	8,683	لقاح رباعي التكافؤ
1,730	769	لقاح فيروس الروتا (الفيروس العجلي)
573	505	الجدري المائي
360	217	الإنفلونزا
1,086	14,760	أخرى

المصدر: هيئة الصحة - أبوظبي

9.2.4. الأشخاص المشمولين بخدمات شركات التأمين الصحي

2011	2010	2009	2008	شركة التأمين
442,261	422,239	394,618	383,795	ثقة
1,322,804	1,204,418	936,207	944,344	الشركة الوطنية للضمان الصحي
1,053,893	1,044,734	981,744	932,610	مجموع المشمولين بخدمة التأمين المعزز
335,593	299,089	301,447	304,649	الضمان المعزز
151,247	151,654	90,190	97,058	شركة أبوظبي الوطنية للتأمين
73,549	12,590	957	14,087	شركة الظفرة للتأمين
70,101	171,478	205,690	155,735	شركة عمان للتأمين
63,263	49,838	51,215	25,083	شركة البحيرة الوطنية للتأمين
56,059	48,038	41,583	0	شركة الوثبة الوطنية للتأمين
48,591	70,881	21,341	0	شركة الهلال الأخضر للتأمين
32,083	17,721	15,167	26,517	شركة الامارات للتأمين
29,997	26,742	1,524	24,337	شركة المشرق العربي للتأمين
22,988	1,131	0	0	أبوظبي تكافل
22,449	886	3,537	3,044	شركة أكسا للتأمين - الخليج
21,723	11,075	5,003	0	شركة الهلال للتكافل
20,523	17,002	0	0	ميثاق تكافل
17,710	0	27,661	94,758	شركة الصقر الوطنية للتأمين
12,304	6,305	9,332	10,381	شركة قطر للتأمين
11,167	78,147	137,648	90,229	شركة الخزنة للتأمين
9,508	10,508	11,368	8,827	شركة رأس الخيمة الوطنية للتأمين
9,239	10,384	1,030	6,431	أمريكان لايف انشورنس
6,457	7,044	3,596	1,437	شركة الضمان اللبنانية
5,269	4,099	36	2,112	شركة الفجيرة الوطنية للتأمين
4,764	286	258	916	شركة دبي الإسلامية للتأمين وإعادة التأمين (أمان)
4,269	24,419	23,857	4,707	شركة العين الأهلية للتأمين
3,781	0	0	0	الاتحاد الوطني - شركة الضمان العامة للمشرق الأدنى

3,403	825	3,645	1,887	شركة التأمين المتحدة
3,299	0	0	0	شركة الشارقة للتأمين
3,057	0	2,445	469	شركة التأمين العربية السعودية
1,801	2,094	47	0	شركة نور - تكافل
1,662	1,076	443	49	شركة التأمين العربية
1,332	29	1	4,489	الشركة العربية الإسكندنافية للتأمين
1,269	0	0	0	شركة الاتحاد للتأمين
1,216	0	0	0	دار التأمين ش م ع
1,216	1,381	781	9	رويال آند صن آيننس للتأمين (الشرق الأوسط) المحدودة
937	2,798	627	792	الشركة الوطنية للتأمينات العامة
745	622	1,726	926	(الشركة الإسلامية العربية للتأمين (سلامة)
588	14,822	881	40,960	شركة الالينس للتأمين
383	170	2,486	0	شركة دبي للتأمين
328	1,600	16,222	12,721	شركة تكافل الامارات -تأمين
23	0	0	0	شركة دبي الوطنية للتأمين واعدة التأمين

المصدر: هيئة الصحة - أبوظبي

ملحوظة: قد يحدث تضخيم لبعض أرقام المؤمن عليهم، حيث إن الإلغاءات أثناء العام لا يتم استبعادها، وباستثناء برنامجي ثقة و ضمان الأساسيين تقدم جميع الشركات خدمة التأمين المعزز

الشكل 2.2.4. الأشخاص المشمولين بخدمات شركات التأمين

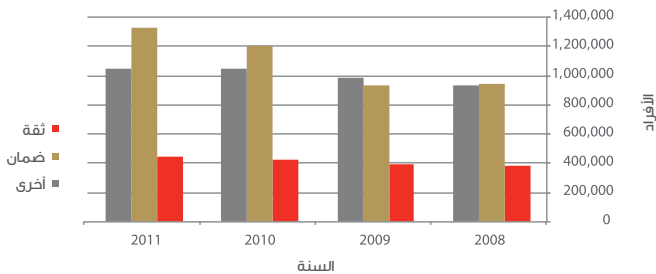

المصدر: مركز الإحصاء - أبوظبي، هيئة الصحة - أبوظبي

3.4 الرعاية الاجتماعية:

تلتزم حكومة أبوظبي بسياسة رعاية اجتماعية كريمة وسخية للمواطنين المحتاجين بحيث تدعم من يعانون من الظروف الاقتصادية الصعبة، وتمنحهم الفرصة للمساهمة في الاقتصاد والالتحام مع النسيج الاجتماعي للإمارة. وتسهم سياسات الرعاية الاجتماعية في أبوظبي في تطوير الإمارة من خلال تعزيز رضاء مواطنيها وكافة المقيمين على أرضها.

وقد ارتفعت قيمة المساعدة الاجتماعية للمواطنين خلال عام 2011 لتصل إلى 665,490,33 درهم حصل عليها 25,373 مستفيد. وقد بلغ المتوسط الشهري ما يفوق 55,000,000 والذي تم توزيعه على 11,748 حالة.

وتلقت حالات الطلاق النسبة الأكبر من مساعدات الرعاية الاجتماعية في الإمارة بواقع 2,744 حالة، تلاها كبار السن الإناث بواقع 1,986 حالة. وأما كبار السن الذكور فقد بلغت 1126 حالة.

وارتفع عدد دور الحضانة من 46 دار في عام 2009 إلى 66 دار في عام 2010، يعمل بها 836 موظف لرعاية 6,225 طفل في عام 2010.

1.3.4. جمعيات النفع العام حسب نوع النشاط

نوع النشاط	2005	2008	2009	2010
المجموع	42	46	47	50
نسائية	4	4	2	2
مهنية	7	7	8	8
فنون شعبية	4	4	4	4
خدمات عامة وثقافية	10	12	13	15
خدمات إنسانية	1	2	3	4
مسارح	3	4	4	4
جاليات	13	13	13	13

المصدر: وزارة الشؤون الاجتماعية

2.3.4. جمعيات النفع العام حسب عدد الأعضاء (العاملين والمنتسبين) ونوع النشاط، 2010

نوع النشاط	العدد	الأعضاء	
		عضو عامل	عضو منتسب
المجموع	50	23594	3022
نسائية	2	31	0
مهنية	8	11,522	2,301
فنون شعبية	4	1,951	168
خدمات عامة وثقافية	15	1,090	371
خدمات إنسانية	4	283	126
مسارح	4	132	56
جاليات	13	8,585	0
المجموع		26616	

المصدر: وزارة الشؤون الاجتماعية

3.3.4. عدد الحالات و المستفيدين من الإعانات الاجتماعية للمواطنين حسب سبب المساعدة والنوع، 2011

المستفيدين		الحالات		نوع الحالة النوع
إناث	ذكور	إناث	ذكور	
11,763	13,610	8,378	3,370	المجموع
2,575	5,358	1,986	1,126	المسن
349	0	349	0	البنات غير المتزوجات تحت 35 سنة
2,206	0	718	0	الترمل
2,869	0	2,744	0	الطلاق
47	0	19	0	الهجران
1,623	0	1,231	0	المتزوجة من أجنبي
563	361	220	139	اليتيم
271	3,683	211	859	العجز مادي
304	3,263	162	511	العجز صحي
0	0	0	0	الطلبة المتزوجون
222	103	63	37	أسر المسجونين
47	0	5	8	مجهول الأبوين
5	8	16	8	إستثناءات
616	0	594	0	المطلقة دون 35 سنة
2	0	2	0	البنات غير المتزوجات فوق 35 سنة
15	744	15	664	المعاق
8	0	2	0	الأملة الأجنبية
41	0	41	0	المطلقة الأجنبية
0	90	0	18	من لا عمل له لسبب خارج عن إرادته

المصدر: وزارة الشؤون الاجتماعية، مركز الإحصاء - أبوظبي

الشكل 1.3.4. التوزيع النسبي للمستفيدين من الإعانات الاجتماعية حسب سبب المساعدة

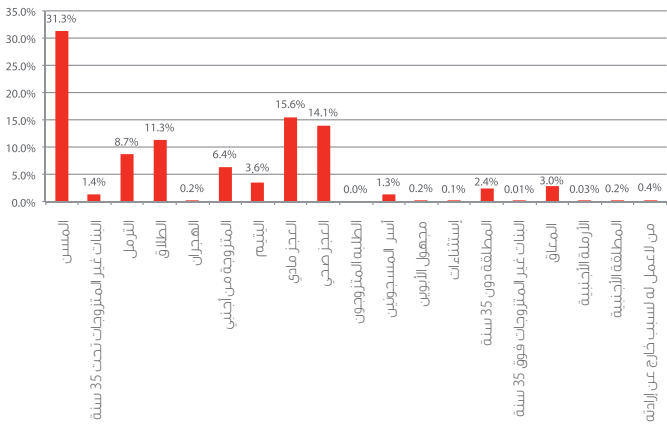

المصدر: مركز الإحصاء - أبوظبي

4.3.4. قيمة المساعدات من الإعانات الاجتماعية حسب الشهر، 2011

مليون درهم

الشهر	قيمة المساعدة
المجموع	665,5
يناير	54,9
فبراير	55,1
مارس	55,2
أبريل	55,2
مايو	55,2
يونيو	55,2
يوليو	54,9
أغسطس	55,0
سبتمبر	54,8
أكتوبر	56,5
نوفمبر	56,7
ديسمبر	56,8

المصدر: وزارة الشؤون الاجتماعية

5.3.4. الحضانات والمستغلون والأطفال بالحضانات*

البيان	2010	2009	2005
عدد الحضانات	66	46	31
عدد المشتغلين بالحضانات	836	653	282
عدد الأطفال بالحضانات	6,225	3,970	2,275

المصدر: وزارة الشؤون الاجتماعية
* العاملة تحت إشراف وزارة الشؤون الاجتماعية

6.3.4. معدلات الحضانات والمستغلون والأطفال بالحضانات*

البيان	2010	2009	2005
عدد الأطفال / الحضانات	94.32	86.3	73.4
عدد الأطفال / المشتغلين بالحضانات	7.45	6.1	8.1
عدد المشتغلين بالحضانات / الحضانات	12.67	14.2	9.1

المصدر: مركز الإحصاء - أبوظبي، وزارة الشؤون الاجتماعية
* العاملة تحت إشراف وزارة الشؤون الاجتماعية

7.3.4. الأطفال بالحضانات* حسب الجنسية والنوع والسن

البيان	2010	2009	2005
المجموع	6,225	3,970	2,275
مواطنون	1,755	776	481
غير مواطنين	4,470	3,194	1,794
ذكور	3,262	1,910	1,172
إناث	2,963	2,060	1,103
رضع	565	257	321
غير رضع	5,660	3,713	1,954

المصدر: وزارة الشؤون الاجتماعية
* العاملة تحت إشراف وزارة الشؤون الاجتماعية

8.3.4. المعاقين في مراكز الرعاية الحكومية والخاصة حسب النوع، 2011

المجموع	إناث	ذكور	البيان
1,874	699	1,175	المجموع
1,215	467	748	مواطنون
262	102	160	مركز العين لرعاية وتأهيل ذوي الاحتياجات الخاصة
0	0	0	مركز الرعاية الخاصة
67	22	45	مركز العين الخاص لرعاية وتأهيل المعاقين
9	1	8	مركز النجاح لتأهيل الخاص
55	28	27	مركز المستقبل للرعاية الخاصة
36	5	31	مركز أبوظبي للتوحد
19	4	15	مركز الخليج للتوحد
2	2	0	مركز الواعدة لذوي الاحتياجات الخاصة
30	9	21	مركز السلع لرعاية وتأهيل ذوي الاحتياجات الخاصة
22	9	13	مركز غياني لرعاية وتأهيل ذوي الاحتياجات الخاصة
22	12	10	مركز القوع لرعاية وتأهيل المعاقين
6	4	2	مركز دلما لرعاية وتأهيل ذوي الاحتياجات الخاصة
27	17	10	مركز مدينة زايد لرعاية وتأهيل ذوي الاحتياجات الخاصة
12	4	8	مركز النور لرعاية وتأهيل ذوي الإحتياجات الخاصة
524	221	303	مركز أبوظبي لرعاية وتأهيل ذوي الاحتياجات الخاصة
6	3	3	مركز النجوم للرعاية الخاصة
43	0	43	مركز زايد الزراعي للتنمية والتأهيل
6	3	3	مركز الأمل لرعاية وتأهيل ذوي الاحتياجات الخاصة
23	8	15	مركز الامارات للتوحد
6	1	5	مركز تنمية القدرات لذوي الاحتياجات الخاصة
33	10	23	مركز نيو إنجلند للأطفال
2	0	2	مركز حمد
3	2	1	مركز القدرة لتأهيل ذوي الاحتياجات الخاصة
659	232	427	غير مواطنين
28	9	19	مركز العين لرعاية وتأهيل ذوي الاحتياجات الخاصة
60	23	37	مركز الرعاية الخاصة
76	20	56	مركز العين الخاص لرعاية وتأهيل المعاقين
38	17	21	مركز النجاح لتأهيل الخاص
105	41	64	مركز المستقبل للرعاية الخاصة
0	0	0	مركز أبوظبي للتوحد
16	4	12	مركز الخليج للتوحد
36	9	27	مركز الواعدة لذوي الاحتياجات الخاصة
4	1	3	مركز السلع لرعاية وتأهيل ذوي الاحتياجات الخاصة
5	2	3	مركز غياني لرعاية وتأهيل ذوي الاحتياجات الخاصة
10	4	6	مركز القوع لرعاية وتأهيل المعاقين
1	1	0	مركز دلما لرعاية وتأهيل ذوي الاحتياجات الخاصة
18	6	12	مركز مدينة زايد لرعاية وتأهيل ذوي الاحتياجات الخاصة
105	43	62	مركز النور لرعاية وتأهيل ذوي الإحتياجات الخاصة
41	19	22	مركز أبوظبي لرعاية وتأهيل ذوي الاحتياجات الخاصة
14	6	8	مركز النجوم للرعاية الخاصة
0	0	0	مركز زايد الزراعي للتنمية والتأهيل
7	4	3	مركز الأمل لرعاية وتأهيل ذوي الاحتياجات الخاصة
25	6	19	مركز الامارات للتوحد
36	8	28	مركز تنمية القدرات لذوي الاحتياجات الخاصة
3	0	3	مركز نيو إنجلند للأطفال
8	1	7	مركز حمد
23	8	15	مركز القدرة لتأهيل ذوي الاحتياجات الخاصة

المصدر : وزارة الشؤون الاجتماعية

5.4 الثقافة والتراث:

تضم إمارة أبوظبي العديد من المواقع التاريخية الهامة، ونظراً للتاريخ الثري التي تحظى به المنطقة، ترغب الحكومة في المحافظة على هذه المواقع التاريخية كجزء من التراث الثقافي للإمارة.

وقد انخفض عدد المحاضرات الثقافية التي نظمتها هيئة أبوظبي للثقافة والتراث من 62 محاضرة في عام 2009 إلى 54 محاضرة في عام 2011. وارتفع عدد زوار دار الكتب الوطنية من 123,772 زائر في عام 2008 إلى 132,859 زائر في عام 2009، في حين ارتفع عدد المستعيرين للكتب من 19,600 مستعير إلى 22,332 مستعير خلال نفس الفترة، بينما ارتفع عدد الكتب في دار الكتب الوطنية من 343,909 كتاب في عام 2008 إلى 393,578 كتاب في عام 2011.

وتضم الإمارة أربعة متاحف هي متحف العين، ومتحف قلعة الجاهلي، ومتحف قصر العين، ومتحف دلما الجديد. وقد انخفض عدد زوار حديقة الحيوان، والمتاحف، والحدائق العامة من 3,178,865 زائر في عام 2009 إلى 2,682,801 زائر في عام 2011.

وقد شهد عدد البرامج التي بثتها إذاعة أبوظبي انخفاضا خلال عام 2010 من 43 برنامج إلى 41 برنامج خلال عام 2011.

شكل 1.5.4. الكتب المتوفرة بدار الكتب الوطنية حسب الموضوع، 2011

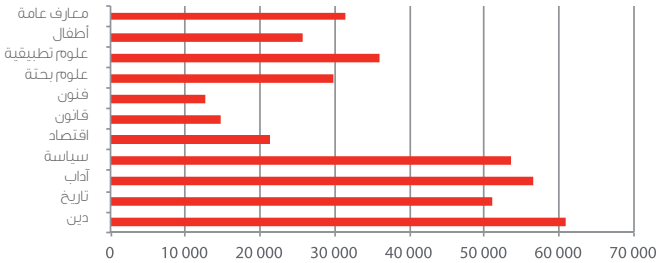

المصدر: هيئة أبوظبي للثقافة والتراث

1.5.4. محاضرات الموسم الثقافي حسب موضوع المحاضرة

موضوع المحاضرة	2011	2010	2009	2005
المجموع	54	58	62	72
علمي	8	9	9	26
ديني	7	8	14	10
أدبي	15	20	18	6
اقتصادي/سياسي	14	12	12	13
فني	10	9	9	17

المصدر: المجمع الثقافي

2.5.4. الكتب المتوفرة بدار الكتب الوطنية حسب الموضوع

2011	2010	2009	2005	موضوعات الكتب
393,587	375,923	366,758	240,220	المجموع
60,911	58,112	57,116	35,500	دين
51,125	49,830	48,350	34,200	تاريخ
56,590	53,814	52,012	41,800	آداب
53,490	52,840	52,623	38,000	سياسة
21,316	19,960	19,600	9,700	اقتصاد
14,703	13,818	12,230	7,800	قانون
12,690	12,314	11,712	7,000	فنون
29,916	28,265	26,400	17,300	علوم بحتة
35,906	33,162	32,432	18,000	علوم تطبيقية
25,600	23,890	23,661	15,200	أطفال
31,340	29,918	29,622	15,720	معارف عامة

المصدر: هيئة أبوظبي للثقافة والتراث

3.5.4. المترددين والمستعيرين من دار الكتب الوطنية حسب النوع*

2011	2009	2008	2005	البيان
9,741	132,859	123,772	170,339	مترددون
-	77,216	70,960	91,541	ذكور
-	55,643	52,812	78,798	إناث
357	22,332	19,600	10,524	مستعيرون
-	14,520	12,168	5,682	ذكور
-	7,812	7,432	4,842	إناث

المصدر: هيئة أبوظبي للثقافة والتراث

*أغلقت المكتبة خلال عام 2010 نظرا لإعادة تأهيل المبنى

4.5.4. زوار حديقة الحيوانات والمتاحف والحدائق العامة

2011	2010	2009	2006	البيان
2,682,801	2,716,251	3,178,865	2,628,486	المجموع
917,748	954,006	761,715	619,042	حديقة الحيوانات
318,995	338,073	205,942	235,132	حديقة الأعاب هيلي
1,318,791	1,295,057	2,075,024	1,664,640	الحدائق العامة
32,987	38,634	38,195	53,110	متحف العين الوطني
74,825	77,119	82,776	56,562	متحف قصر العين
873	1,918	1,804	*	متحف دلما*
18,582	11,444	13,409	**	متحف قلعة الجاهلي**

المصدر: بلدية أبوظبي وبلدية العين وبلدية الغربية ومنتزه ومنتج العين للحياة البرية

* افتتح عام 2009

** افتتح عام 2010

5.5.4. المطابع ومكتبات بيع الكتب ودور النشر والدعاية والإعلان ودور السينما حسب المنطقة، 2009

البيان	المجموع	أبوظبي	العين	الغربية
المطابع	110	89	21	0
مكتبات بيع الكتب	206	128	70	8
دور نشر وتوزيع الكتب*	180	158	21	1
دور نشر وتوزيع الصحف والمجلات	83	70	12	1
دور الدعاية والإعلان	328	309	17	2
دور السينما	17	10	7	0

المصدر: المجلس الوطني للإعلام
* يتضمن النشر والتوزيع

6.5.4. البرامج التي بثت من إذاعة أبوظبي حسب نوع البرنامج

أنواع البرامج	2011	2010	2009
المجموع	41	43	44
دينية	10	5	7
ثقافية	1	8	2
إخبارية	12	17	21
منوعات	3	7	10
بث مباشر	1	3	1
خدمات وأركان	14	3	3

المصدر: شركة أبوظبي للإعلام

شكل 2.5.4. نسبة البرامج التي بثت من إذاعة أبوظبي حسب نوع البرنامج، 2011

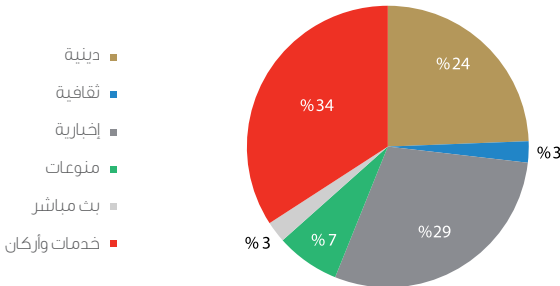

المصدر: مركز الإحصاء - أبوظبي

5. القوى العاملة

• تركيبة القوى العاملة

• التركيبة المهنية

• البطالة

• المشتغلون حسب النشاط الاقتصادي

5. القوى العاملة

أدى النمو الاقتصادي المستمر الذي تشهده إمارة أبوظبي إلى زيادة ملحوظة في أعداد القوة العاملة . فقد ارتفع حجم القوى العاملة من 297,406 نسمة خلال عام 1985 إلى 815,311 نسمة خلال عام 2005، وفقاً لنتائج التعدادات السكانية التي أجريت في تلك الأعوام. وقد قدرت قوة العمل خلال عام 2011 بما يزيد على 1.4 مليون نسمة، منها كانت الأرقام المتعلقة بإجمالي المواطنين وكل من الذكور و الإناث المواطنين هي 132,000 و 94,500 و 37,500 نسمة على الترتيب، أما الأرقام المتعلقة بإجمالي غير المواطنين وكل من الذكور والإناث غير المواطنين فبلغت 1,311,800 و 1,131,800 و 180,000 نسمة على الترتيب. وبلغت نسبة المواطنين من إجمالي القوى العاملة 9.1%، بينما شكل الإناث 15.1% منها.

المؤشرات الرئيسية

68.1%	نسبة القوى العاملة من إجمالي السكان
15.1%	نسبة الإناث من إجمالي القوى العاملة
46.9%	معدل الإالة الاقتصادية

2011

1.1.5. تركيبة القوى العاملة

تشمل القوى العاملة كلاً من الأفراد المشتغلين والمتعطلين ممن تبلغ أعمارهم 15 عاماً فأكثر. وقد بلغ عدد المشتغلين خلال عام 2005 ما يعادل 786,738 نسمة بعد أن كان 294,524 نسمة خلال عام 1985 وفقاً لنتائج التعدادات السكانية التي أجريت في تلك الأعوام. وتشير تقديرات مركز الإحصاء - أبوظبي عام 2011 إلى أن إجمالي المشتغلين ممن تبلغ أعمارهم 15 عاماً فأكثر بلغ 1,403,400 نسمة، شكل المواطنون 8.3% منهم، بينما شكل عدد الإناث 14.0% من إجمالي المشتغلين. وفيما يتعلق بالتركيب العمري للقوى العاملة لعام 2011 فتشير البيانات إلى أن الفئة العمرية (25 إلى 29 عاماً) شكلت الحصة الأكبر من إجمالي القوى العاملة بنسبة 24.7%. بينما شكلت تلك الفئة العمرية 24.9% بين المواطنين.

الشكل 1.1.5.1. تقديرات القوى العاملة للمواطنين (15 سنة فأكثر) حسب الفئة العمرية والنوع، منتصف 2011

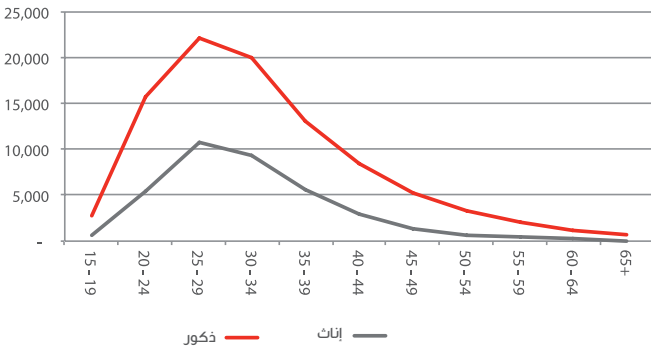

المصدر: مركز الإحصاء - أبوظبي

1.1.5. القوى العاملة حسب الحالة العملية والجنسية من التعدادات السكانية

المؤشر	1985	1995	2001	2005
القوى العاملة	297,406	532,881	676,547	815,311
مواطنون	22,358	43,183	71,651	85,838
غير مواطنين	275,048	489,698	604,896	729,473
مشتغلون	294,524	525,457	649,342	786,738
مواطنون	21,579	40,981	60,753	75,518
غير مواطنين	272,945	484,476	588,589	711,220
متعطلون	2,882	7,424	27,205	28,573
مواطنون	779	2,202	10,898	10,320
غير مواطنين	2,103	5,222	16,307	18,253

المصدر: وزارة الاقتصاد، دائرة التنمية الاقتصادية

2.1.5. المتوسط السنوي لمعدل نمو القوى العاملة بين التعدادات حسب الجنسية والنوع (%)

الجنسية والنوع	1975-1985	1985-1995	1995-2005	2005-2011
المجموع	9.1	6.0	4.4	10.8
ذكور	8.5	5.9	3.7	10.7
إناث	20.7	6.8	9.2	11.6
مواطنون	6.1	6.8	7.1	8.0
ذكور	5.9	6.1	5.9	5.9
إناث	13.5	16.9	14.4	14.9
غير مواطنين	9.4	5.9	4.1	11.1
ذكور	8.8	5.9	3.5	11.1
إناث	21.1	6.1	8.6	11.0

المصدر: مركز الإحصاء - أبوظبي

3.1.5. معدل البطالة حسب الجنسية والنوع من التعدادات السكانية (%)

الجنسية والنوع	1985	1995	2001	2005
المجموع	1.0	1.4	4.0	3.5
ذكور	0.8	1.3	2.8	2.8
إناث	2.5	2.4	12.5	7.6
مواطنون	3.5	5.1	15.2	12.0
ذكور	3.5	5.1	12.6	11.1
إناث	4.2	4.9	26.6	15.5
غير مواطنين	0.8	1.1	2.7	2.5
ذكور	0.6	1.0	1.8	1.9
إناث	2.4	2.1	9.8	6.3

المصدر: مركز الإحصاء - أبوظبي

4.1.5. إجمالي تقديرات القوى العاملة (15 سنة فأكثر) حسب الفئة العمرية والجنسية والنوع، منتصف 2011

المجموع	إناث	ذكور	الفئة العمرية/الجنسية
1,443,700	217,500	1,226,300	المجموع العام
14,100	4,200	9,900	19 - 15
187,400	34,100	153,300	24 - 20
357,300	56,800	300,500	29 - 25
303,000	46,900	256,100	34 - 30
216,600	32,300	184,300	39 - 35
154,500	20,000	134,500	44 - 40
94,500	11,300	83,200	49 - 45
63,300	6,700	56,600	54 - 50
35,500	3,400	32,100	59 - 55
12,800	1,300	11,500	64 - 60
4,700	400	4,300	+65
132,000	37,500	94,500	مواطنون
3,400	600	2,800	19 - 15
21,100	5,400	15,800	24 - 20
32,900	10,800	22,100	29 - 25
29,400	9,300	20,100	34 - 30
18,600	5,700	13,000	39 - 35
11,300	2,900	8,400	44 - 40
6,800	1,400	5,300	49 - 45
4,000	700	3,300	54 - 50
2,400	400	2,000	59 - 55
1,300	200	1,100	64 - 60
700	0	700	+65
1,311,800	180,000	1,131,800	غير مواطنين
10,600	3,600	7,000	19 - 15
166,300	28,700	137,600	24 - 20
324,400	46,000	278,400	29 - 25
273,700	37,600	236,000	34 - 30
198,000	26,600	171,300	39 - 35
143,100	17,100	126,100	44 - 40
87,800	9,900	77,800	49 - 45
59,300	6,000	53,300	54 - 50
33,200	3,100	30,100	59 - 55
11,500	1,000	10,500	64 - 60
4,000	300	3,600	+65

المصدر: مركز الإحصاء - أبوظبي

5.1.5. إجمالي تقديرات القوى العاملة (15 سنة فأكثر) حسب الفئة العمرية والجنسية والنوع - أبوظبي، منتصف 2011

المجموع	إناث	ذكور	الفئة العمرية/الجنسية
891,300	141,000	750,300	المجموع العام
6,700	2,100	4,700	19 - 15
109,000	19,800	89,200	24 - 20
223,800	35,900	187,800	29 - 25
192,800	31,000	161,800	34 - 30
134,200	21,900	112,300	39 - 35
94,400	13,800	80,600	44 - 40
57,200	8,000	49,200	49 - 45
38,600	4,800	33,800	54 - 50
22,600	2,500	20,100	59 - 55
8,800	1,000	7,800	64 - 60
3,300	300	3,000	+65
72,600	21,400	51,200	مواطنون
1,600	300	1,300	19 - 15
10,700	2,900	7,800	24 - 20
17,500	6,000	11,500	29 - 25
16,000	5,300	10,700	34 - 30
10,600	3,300	7,300	39 - 35
6,800	1,800	5,000	44 - 40
4,200	900	3,300	49 - 45
2,500	500	2,000	54 - 50
1,500	200	1,200	59 - 55
800	100	600	64 - 60
400	0	400	+65
818,700	119,600	699,100	غير مواطنين
5,100	1,800	3,400	19 - 15
98,300	16,900	81,400	24 - 20
206,200	29,900	176,300	29 - 25
176,800	25,800	151,000	34 - 30
123,600	18,600	105,000	39 - 35
87,600	12,000	75,600	44 - 40
53,000	7,100	45,900	49 - 45
36,100	4,300	31,800	54 - 50
21,200	2,300	18,900	59 - 55
8,000	800	7,200	64 - 60
2,800	200	2,600	+65

المصدر: مركز الإحصاء - أبوظبي

6.1.5. إجمالي تقديرات القوى العاملة (15 سنة فأكثر) حسب الفئة العمرية والجنسية
والنوع- العين، منتصف 2011

المجموع	إناث	ذكور	الفئة العمرية/الجنسية
357,200	69,300	287,900	المجموع العام
5,500	1,900	3,600	19 - 15
53,000	12,800	40,200	24 - 20
85,800	19,100	66,800	29 - 25
70,900	14,500	56,400	34 - 30
52,600	9,500	43,100	39 - 35
37,800	5,600	32,300	44 - 40
23,600	3,000	20,600	49 - 45
15,600	1,700	13,900	54 - 50
8,400	800	7,600	59 - 55
2,800	300	2,500	64 - 60
1,200	100	1,100	+65
49,600	14,500	35,100	مواطنون
1,600	300	1,300	19 - 15
8,600	2,100	6,500	24 - 20
12,800	4,300	8,500	29 - 25
11,100	3,700	7,400	34 - 30
6,800	2,200	4,700	39 - 35
3,800	1,000	2,800	44 - 40
2,100	500	1,600	49 - 45
1,200	200	1,000	54 - 50
700	100	600	59 - 55
500	100	400	64 - 60
200	0	200	+65
307,600	54,800	252,800	غير مواطنين
3,900	1,700	2,300	19 - 15
44,400	10,700	33,700	24 - 20
73,000	14,700	58,300	29 - 25
59,700	10,800	48,900	34 - 30
45,800	7,300	38,500	39 - 35
34,000	4,500	29,500	44 - 40
21,500	2,600	18,900	49 - 45
14,300	1,500	12,900	54 - 50
7,600	700	6,900	59 - 55
2,400	200	2,200	64 - 60
900	100	800	+65

المصدر: مركز الإحصاء - أبوظبي

7.1.5. إجمالي تقديرات القوى العاملة (15 سنة فأكثر) حسب الفئة العمرية والجنسية والنوع - الغربية، منتصف 2011

المجموع	إناث	ذكور	الفئة العمرية/الجنسية
195,200	7,200	188,000	المجموع العام
1,800	200	1,600	19 - 15
25,400	1,400	23,900	24 - 20
47,700	1,800	45,900	29 - 25
39,400	1,400	38,000	34 - 30
29,800	1,000	28,800	39 - 35
22,200	600	21,600	44 - 40
13,700	300	13,400	49 - 45
9,200	200	9,000	54 - 50
4,500	100	4,400	59 - 55
1,200	0	1,100	64 - 60
300	0	300	+65
9,700	1,600	8,100	مواطنون
300	0	200	19 - 15
1,800	400	1,400	24 - 20
2,600	500	2,100	29 - 25
2,200	400	1,900	34 - 30
1,200	200	1,000	39 - 35
700	100	600	44 - 40
500	0	400	49 - 45
300	0	300	54 - 50
200	0	200	59 - 55
100	0	100	64 - 60
0	0	0	+65
185,500	5,600	179,900	غير مواطنين
1,600	200	1,400	19 - 15
23,600	1,100	22,500	24 - 20
45,200	1,400	43,800	29 - 25
37,100	1,000	36,100	34 - 30
28,600	800	27,900	39 - 35
21,600	500	21,000	44 - 40
13,300	300	13,000	49 - 45
8,900	200	8,700	54 - 50
4,300	100	4,300	59 - 55
1,100	0	1,100	64 - 60
200	0	200	+65

المصدر: مركز الإحصاء - أبوظبي

8.1.5. إجمالي تقديرات المشتغلين (15 سنة فأكثر) حسب الفئة العمرية والجنسية
والنوع، منتصف 2011

المجموع	إناث	ذكور	الفئة العمرية/الجنسية
1,403,400	196,200	1,207,200	المجموع العام
10,700	3,000	7,700	19 - 15
177,500	28,900	148,600	24 - 20
348,600	51,700	296,900	29 - 25
297,500	43,700	253,800	34 - 30
212,800	30,200	182,600	39 - 35
151,600	18,500	133,100	44 - 40
92,400	10,300	82,200	49 - 45
61,600	5,900	55,800	54 - 50
34,200	2,800	31,400	59 - 55
11,700	900	10,900	64 - 60
4,700	400	4,300	+65
116,400	28,700	87,700	مواطنون
1,900	100	1,800	19 - 15
16,700	2,900	13,800	24 - 20
29,200	8,400	20,800	29 - 25
27,200	8,000	19,200	34 - 30
17,400	5,000	12,500	39 - 35
10,500	2,400	8,100	44 - 40
6,200	1,100	5,100	49 - 45
3,600	500	3,100	54 - 50
2,000	200	1,800	59 - 55
1,000	100	900	64 - 60
700	0	700	+65
1,287,000	167,500	1,119,600	غير مواطنين
8,800	2,900	5,900	19 - 15
160,800	26,000	134,800	24 - 20
319,400	43,200	276,200	29 - 25
270,300	35,700	234,600	34 - 30
195,400	25,300	170,100	39 - 35
141,100	16,100	125,000	44 - 40
86,200	9,100	77,100	49 - 45
58,100	5,400	52,700	54 - 50
32,100	2,600	29,500	59 - 55
10,700	800	10,000	64 - 60
4,000	300	3,600	+65

المصدر: مركز الإحصاء - أبوظبي

9.1.5. إجمالي تقديرات المشتغلين (15 سنة فأكثر) حسب الفئة العمرية والجنسية والنوع - أبوظبي، منتصف 2011

المجموع	إناث	ذكور	الفئة العمرية/الجنسية
868,400	128,200	740,200	المجموع العام
5,200	1,500	3,700	19 - 15
103,800	17,000	86,800	24 - 20
219,000	33,100	185,900	29 - 25
189,600	29,100	160,500	34 - 30
131,800	20,500	111,300	39 - 35
92,600	12,700	79,900	44 - 40
55,800	7,200	48,600	49 - 45
37,500	4,200	33,300	54 - 50
21,800	2,100	19,700	59 - 55
8,100	700	7,500	64 - 60
3,300	300	3,000	+65
65,300	17,600	47,800	مواطنون
900	100	800	19 - 15
8,800	1,900	6,900	24 - 20
15,900	5,100	10,900	29 - 25
15,000	4,700	10,200	34 - 30
10,000	3,000	7,000	39 - 35
6,300	1,500	4,800	44 - 40
3,900	800	3,100	49 - 45
2,200	300	1,900	54 - 50
1,300	100	1,100	59 - 55
600	100	600	64 - 60
400	0	400	+65
803,100	110,700	692,400	غير مواطنين
4,300	1,400	2,900	19 - 15
95,000	15,100	79,900	24 - 20
203,100	28,000	175,100	29 - 25
174,600	24,400	150,200	34 - 30
121,800	17,500	104,300	39 - 35
86,200	11,200	75,000	44 - 40
52,000	6,400	45,500	49 - 45
35,300	3,900	31,400	54 - 50
20,500	1,900	18,600	59 - 55
7,500	600	6,900	64 - 60
2,800	200	2,600	+65

المصدر: مركز الإحصاء - أبوظبي

10.1.5. إجمالي تقديرات المشتغلين (15 سنة فأكثر) حسب الفئة العمرية والجنسية والنوع - العين، منتصف 2011

المجموع	إناث	ذكور	الفئة العمرية /الجنسية
341,500	61,600	279,900	المجموع العام
4,000	1,400	2,600	19 - 15
48,900	10,700	38,100	24 - 20
82,200	16,900	65,300	29 - 25
68,700	13,300	55,400	34 - 30
51,400	8,900	42,500	39 - 35
36,900	5,200	31,700	44 - 40
23,000	2,700	20,200	49 - 45
15,000	1,500	13,500	54 - 50
7,900	700	7,200	59 - 55
2,500	200	2,300	64 - 60
1,200	100	1,100	+65
42,200	10,000	32,200	مواطنون
900	100	800	19 - 15
6,500	800	5,600	24 - 20
10,900	3,000	7,900	29 - 25
10,100	3,000	7,100	34 - 30
6,300	1,800	4,500	39 - 35
3,500	800	2,700	44 - 40
1,900	300	1,600	49 - 45
1,100	100	900	54 - 50
600	0	600	59 - 55
300	0	300	64 - 60
200	0	200	+65
299,300	51,600	247,700	غير مواطنين
3,100	1,400	1,800	19 - 15
42,400	9,900	32,500	24 - 20
71,300	13,900	57,400	29 - 25
58,700	10,400	48,300	34 - 30
45,100	7,100	38,000	39 - 35
33,400	4,300	29,000	44 - 40
21,100	2,400	18,700	49 - 45
13,900	1,300	12,600	54 - 50
7,300	600	6,700	59 - 55
2,100	100	2,000	64 - 60
900	100	800	+65

المصدر: مركز الإحصاء - أبوظبي

11.1.5. إجمالي تقديرات المشتغلين (15 سنة فأكثر) حسب الفئة العمرية والجنسية والنوع - الغربية، منتصف 2011

المجموع	إناث	ذكور	الفئة العمرية/الجنسية
193,500	6,400	187,100	المجموع العام
1,600	200	1,400	19 - 15
24,900	1,200	23,700	24 - 20
47,400	1,700	45,700	29 - 25
39,200	1,300	37,900	34 - 30
29,700	900	28,800	39 - 35
22,100	600	21,500	44 - 40
13,600	300	13,300	49 - 45
9,100	200	8,900	54 - 50
4,500	100	4,400	59 - 55
1,100	0	1,100	64 - 60
300	0	300	+65
8,800	1,200	7,700	مواطنون
100	0	100	19 - 15
1,500	200	1,300	24 - 20
2,400	400	2,000	29 - 25
2,200	300	1,900	34 - 30
1,100	200	1,000	39 - 35
600	100	600	44 - 40
400	0	400	49 - 45
300	0	300	54 - 50
100	0	100	59 - 55
100	0	100	64 - 60
0	0	0	+65
184,600	5,200	179,400	غير مواطنين
1,500	100	1,300	19 - 15
23,400	1,000	22,400	24 - 20
45,000	1,300	43,700	29 - 25
37,000	1,000	36,000	34 - 30
28,500	700	27,800	39 - 35
21,500	500	21,000	44 - 40
13,200	300	12,900	49 - 45
8,800	200	8,700	54 - 50
4,300	100	4,200	59 - 55
1,100	0	1,100	64 - 60
200	0	200	+65

المصدر: مركز الإحصاء - أبوظبي

12.1.5. نسبة المشتغلين (15 سنة فأكثر) حسب الفئة العمرية والجنسية والنوع ،
منتصف 2011

(%)

المجموع	إناث	ذكور	الفئة العمرية / الجنسية
100.0	100.0	100.0	المجموع العام
0.8	1.5	0.6	19 - 15
12.7	14.7	12.3	24 - 20
24.8	26.3	24.6	29 - 25
21.2	22.3	21.0	34 - 30
15.2	15.4	15.1	39 - 35
10.8	9.4	11.0	44 - 40
6.6	5.2	6.8	49 - 45
4.4	3.0	4.6	54 - 50
2.4	1.4	2.6	59 - 55
0.8	0.4	0.9	64 - 60
0.3	0.2	0.4	+65
100.0	100.0	100.0	مواطنون
1.6	0.4	2.0	19 - 15
14.4	10.1	15.8	24 - 20
25.1	29.3	23.7	29 - 25
23.4	27.8	21.9	34 - 30
15.0	17.3	14.2	39 - 35
9.0	8.4	9.2	44 - 40
5.3	3.9	5.8	49 - 45
3.1	1.7	3.5	54 - 50
1.7	0.6	2.1	59 - 55
0.9	0.3	1.0	64 - 60
0.6	0.2	0.7	+65
100.0	100.0	100.0	غير مواطنين
0.7	1.7	0.5	19 - 15
12.5	15.5	12.0	24 - 20
24.8	25.8	24.7	29 - 25
21.0	21.3	21.0	34 - 30
15.2	15.1	15.2	39 - 35
11.0	9.6	11.2	44 - 40
6.7	5.5	6.9	49 - 45
4.5	3.2	4.7	54 - 50
2.5	1.6	2.6	59 - 55
0.8	0.5	0.9	64 - 60
0.3	0.2	0.3	+65

المصدر: مركز الإحصاء - أبوظبي

13.1.5. نسبة المشتغلين (15 سنة فأكثر) حسب الفئة العمرية والجنسية والنوع -
أبوظبي، منتصف 2011 (%)

المجموع	إناث	ذكور	الفئة العمرية /الجنسية
100.0	100.0	100.0	المجموع العام
0.6	1.1	0.5	19 - 15
11.9	13.2	11.7	24 - 20
25.2	25.8	25.1	29 - 25
21.8	22.7	21.7	34 - 30
15.2	16.0	15.0	39 - 35
10.7	9.9	10.8	44 - 40
6.4	5.6	6.6	49 - 45
4.3	3.3	4.5	54 - 50
2.5	1.6	2.7	59 - 55
0.9	0.5	1.0	64 - 60
0.4	0.2	0.4	+65
100.0	100.0	100.0	مواطنون
1.4	0.4	1.7	19 - 15
13.5	10.8	14.5	24 - 20
24.4	29.0	22.7	29 - 25
22.9	26.9	21.4	34 - 30
15.3	16.9	14.7	39 - 35
9.7	8.5	10.1	44 - 40
5.9	4.3	6.5	49 - 45
3.4	2.0	3.9	54 - 50
1.9	0.7	2.4	59 - 55
0.9	0.3	1.2	64 - 60
0.7	0.2	0.8	+65
100.0	100.0	100.0	غير مواطنين
0.5	1.3	0.4	19 - 15
11.8	13.6	11.5	24 - 20
25.3	25.3	25.3	29 - 25
21.7	22.0	21.7	34 - 30
15.2	15.8	15.1	39 - 35
10.7	10.1	10.8	44 - 40
6.5	5.8	6.6	49 - 45
4.4	3.5	4.5	54 - 50
2.6	1.7	2.7	59 - 55
0.9	0.6	1.0	64 - 60
0.4	0.2	0.4	+65

المصدر: مركز الإحصاء - أبوظبي

14.1.5 . نسبة المشتغلين (15 سنة فأكثر) حسب الفئة العمرية والجنسية والنوع-
العين، منتصف 2011
(%)

المجموع	إناث	ذكور	الفئة العمرية /الجنسية
100.0	100.0	100.0	المجموع العام
1.2	2.3	0.9	19 - 15
14.3	17.4	13.6	24 - 20
24.1	27.4	23.3	29 - 25
20.1	21.6	19.8	34 - 30
15.0	14.4	15.2	39 - 35
10.8	8.4	11.3	44 - 40
6.7	4.5	7.2	49 - 45
4.4	2.4	4.8	54 - 50
2.3	1.1	2.6	59 - 55
0.7	0.3	0.8	64 - 60
0.3	0.2	0.4	+65
100.0	100.0	100.0	مواطنون
2.0	0.5	2.5	19 - 15
15.3	8.1	17.5	24 - 20
25.8	29.8	24.6	29 - 25
23.9	29.6	22.1	34 - 30
14.9	18.4	13.9	39 - 35
8.3	8.4	8.3	44 - 40
4.4	3.2	4.8	49 - 45
2.5	1.2	2.9	54 - 50
1.4	0.5	1.7	59 - 55
0.8	0.2	0.9	64 - 60
0.6	0.1	0.7	+65
100.0	100.0	100.0	غير مواطنين
1.0	2.6	0.7	19 - 15
14.2	19.2	13.1	24 - 20
23.8	27.0	23.2	29 - 25
19.6	20.1	19.5	34 - 30
15.1	13.7	15.3	39 - 35
11.2	8.4	11.7	44 - 40
7.0	4.7	7.5	49 - 45
4.7	2.6	5.1	54 - 50
2.4	1.2	2.7	59 - 55
0.7	0.3	0.8	64 - 60
0.3	0.2	0.3	+65

المصدر: مركز الإحصاء - أبوظبي

15.1.5. نسبة المشتغلين (15 سنة فأكثر) حسب الفئة العمرية والجنسية والنوع -
الغربية، منتصف 2011

(%)

المجموع	إناث	ذكور	الفئة العمرية /الجنسية
100.0	100.0	100.0	المجموع العام
0.8	2.4	0.8	19 - 15
12.9	18.8	12.7	24 - 20
24.5	25.9	24.4	29 - 25
20.3	20.2	20.3	34 - 30
15.3	14.0	15.4	39 - 35
11.4	9.3	11.5	44 - 40
7.0	4.7	7.1	49 - 45
4.7	2.8	4.8	54 - 50
2.3	1.4	2.3	59 - 55
0.6	0.2	0.6	64 - 60
0.1	0.2	0.1	+65
100.0	100.0	100.0	مواطنون
1.4	0.8	1.5	19 - 15
16.9	17.2	16.8	24 - 20
26.7	31.4	26.0	29 - 25
24.3	24.8	24.3	34 - 30
12.8	14.0	12.6	39 - 35
7.2	6.6	7.3	44 - 40
5.0	3.2	5.3	49 - 45
3.1	1.1	3.4	54 - 50
1.7	0.6	1.8	59 - 55
0.6	0.2	0.7	64 - 60
0.3	0.2	0.3	+65
100.0	100.0	100.0	غير مواطنين
0.8	2.8	0.7	19 - 15
12.7	19.1	12.5	24 - 20
24.4	24.7	24.4	29 - 25
20.1	19.2	20.1	34 - 30
15.5	14.1	15.5	39 - 35
11.6	9.9	11.7	44 - 40
7.1	5.0	7.2	49 - 45
4.8	3.2	4.8	54 - 50
2.3	1.5	2.4	59 - 55
0.6	0.2	0.6	64 - 60
0.1	0.2	0.1	+65

المصدر: مركز الإحصاء - أبوظبي

5.2. التركيبة المهنية:

تشير تقديرات المشتغلين حسب المهنة الرئيسية إلى أن مهن العاملون في المهن الأولية تمثل النسبة الأكبر من العاملين بنسبة 24.8%، ثم تأتي فئة مهن الحرفيون والمهن المرتبطة بهم بنسبة 24.1%، ثم مهن عمال البيع والخدمات بنسبة 11.4% ثم مهن الفنيين ومساعدو الاختصاصيين بنسبة 11.1%، ثم مشغلي المصانع والآلات وعمال التجميع بنسبة 10.5%، وأخيراً شكّلت الفئات المهنية الأخرى ما نسبته 18.1%.

أما بالنسبة للمواطنين، فقد أشارت البيانات إلى أن مهن الفنيين ومساعدو الاختصاصيين شكّلت الحصة الأكبر من المشتغلين بنسبة 38.5%، ثم يأتي العاملون في البيع والخدمات بنسبة 22.0%، يليهم الاختصاصيون بنسبة 18.0% وشكّلت الفئات المهنية الأخرى ما نسبته 21.3%.

الشكل 1.2.5. التوزيع النسبي لتقديرات المشتغلين (15 سنة فأكثر) حسب المهنة الرئيسية، منتصف 2011

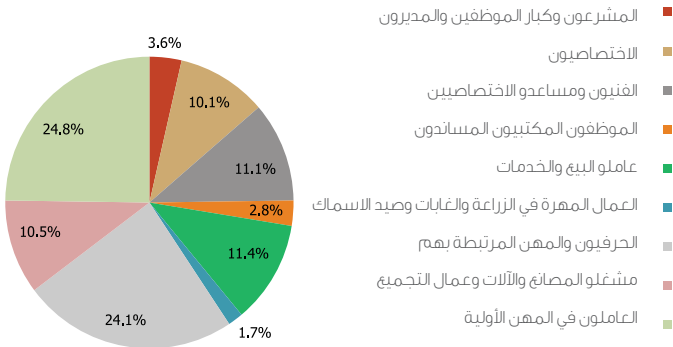

المصدر: مركز الإحصاء - أبوظبي

1.2.5. تقديرات المشتغلين (15 سنة فأكثر) حسب المهنة الرئيسية والنوع، منتصف 2011

المجموع	إناث	ذكور	المهنة الرئيسية
1,403,400	196,200	1,207,200	المجموع
49,900	6,300	43,600	المشروعون وكبار الموظفين والمديرون
141,600	40,000	101,600	الاختصاصيون
155,200	22,700	132,500	الفنيون ومساعدو الاختصاصيين
38,900	11,600	27,300	الموظفون المكتبيون المساندون
159,900	36,700	123,200	عاملو البيع والخدمات
23,300	0	23,300	العمال المهرة في الزراعة والغابات وصيد الاسماك
338,200	1,300	336,900	الحرفيون والمهن المرتبطة بهم
147,800	3,300	144,400	مشغلو المصانع والآلات وعمال التجميع
348,700	74,200	274,400	العاملون في المهن الأولية

المصدر: مركز الإحصاء - أبوظبي

2.2.5. التوزيع النسبي لتقديرات المشتغلين (15 سنة فأكثر) حسب المهنة الرئيسية والنوع، منتصف 2011

المجموع	إناث	ذكور	المهنة الرئيسية
100.0	100.0	100.0	المجموع
3.6	3.2	3.6	المشروعون وكبار الموظفين والمديرون
10.1	20.4	8.4	الاختصاصيون
11.1	11.6	11.0	الفنيون ومساعدو الاختصاصيين
2.8	5.9	2.3	الموظفون المكتبيون المساندون
11.4	18.7	10.2	عاملو البيع والخدمات
1.7	0.0	1.9	العمال المهرة في الزراعة والغابات وصيد الاسماك
24.1	0.7	27.9	الحرفيون والمهن المرتبطة بهم
10.5	1.7	12.0	مشغلو المصانع والآلات وعمال التجميع
24.8	37.8	22.7	العاملون في المهن الأولية

المصدر: مركز الإحصاء - أبوظبي

3.2.5. تقديرات المواطنين المشتغلين (15 سنة فأكثر) حسب المهنة الرئيسية والنوع، منتصف 2011

المجموع	إناث	ذكور	المهنة الرئيسية
116,400	28,700	87,700	المجموع
10,700	1,900	8,800	المشروعون وكبار الموظفين والمديرون
21,000	9,600	11,400	الاختصاصيون
44,900	11,400	33,500	الفنيون ومساعدو الاختصاصيين
7,000	3,300	3,700	الموظفون المكتبيون المساندون
25,600	2,100	23,500	عاملو البيع والخدمات
200	0	200	العمال المهرة في الزراعة والغابات وصيد الاسماك
2,600	100	2,600	الحرفيون والمهن المرتبطة بهم
2,400	0	2,400	مشغلو المصانع والآلات وعمال التجميع
2,000	300	1,700	العاملون في المهن الأولية

المصدر: مركز الإحصاء - أبوظبي

4.2.5. التوزيع النسبي لتقديرات المواطنين المشتغلين (15 سنة فأكثر) حسب المهنة الرئيسية والنوع، منتصف 2011

المجموع	إناث	ذكور	المهنة الرئيسية
100.0	100.0	100.0	المجموع
9.2	6.7	10.0	المشروعون وكبار الموظفين والمديرون
18.0	33.4	13.0	الاختصاصيون
38.5	39.5	38.2	الفنيون ومساعدو الاختصاصيين
6.0	11.6	4.2	الموظفون المكتبيون المساندون
22.0	7.5	26.8	عاملو البيع والخدمات
0.1	0.0	0.2	العمال المهرة في الزراعة والغابات وصيد الاسماك
2.2	0.2	2.9	الحرفيون والمهن المرتبطة بهم
2.1	0.2	2.7	مشغلو المصانع والآلات وعمال التجميع
1.7	0.9	1.9	العاملون في المهن الأولية

المصدر: مركز الإحصاء - أبوظبي

5.2.5. تقديرات غير المواطنين المشتغلين (15 سنة فأكثر) حسب المهنة الرئيسية والنوع، منتصف 2011

المهنة الرئيسية	ذكور	إناث	المجموع
المجموع	1,119,600	167,500	1,287,000
المشروعون وكبار الموظفين والمديرون	34,800	4,400	39,200
الاختصاصيون	90,200	30,400	120,600
الفنيون ومساعدو الاختصاصيين	99,000	11,300	110,300
الموظفون المكتبيون المساندون	23,600	8,200	31,900
عاملو البيع والخدمات	99,700	34,600	134,300
العمال المهرة في الزراعة والغابات وصيد الاسماك	23,100	0	23,200
الحرفيون والمهن المرتبطة بهم	334,300	1,200	335,600
مشغلو المصانع والآلات وعمال التجميع	142,000	3,300	145,300
العاملون في المهن الأولية	272,700	74,000	346,700

المصدر: مركز الإحصاء - أبوظبي

6.2.5. التوزيع النسبي لتقديرات غير المواطنين المشتغلين (15 سنة فأكثر) حسب المهنة الرئيسية والنوع، منتصف 2011

(%)

المهنة الرئيسية	ذكور	إناث	المجموع
المجموع	100.0	100.0	100.0
المشروعون وكبار الموظفين والمديرون	3.1	2.6	3.0
الاختصاصيون	8.1	18.1	9.4
الفنيون ومساعدو الاختصاصيين	8.8	6.8	8.6
الموظفون المكتبيون المساندون	2.1	4.9	2.5
عاملو البيع والخدمات	8.9	20.7	10.4
العمال المهرة في الزراعة والغابات وصيد الاسماك	2.1	0.0	1.8
الحرفيون والمهن المرتبطة بهم	29.9	0.7	26.1
مشغلو المصانع والآلات وعمال التجميع	12.7	2.0	11.3
العاملون في المهن الأولية	24.4	44.2	26.9

المصدر: مركز الإحصاء - أبوظبي

3.5. البطالة

بلغت تقديرات المتعطلين خلال عام 2011 ما يعادل 40,300 فرد مقارنة بـ 28,573 فرد خلال عام 2005، وتشير البيانات إلى أن نسبة المتعطلين من المواطنين بلغت 38.7%، بينما بلغت نسبة الإناث العاطلات عن العمل 52.8%. وشكلت الفئة العمرية 20-24 عاماً الحصة الأكبر من العاطلين عن العمل بنسبة 24.3%. أما فيما يتعلق بالتركيب التعليمي للمتطلين فتشير البيانات إلى أن أكبر شريحة منهم هم حملة الشهادة الجامعية بنسبة 27.6%، ثم حملة الشهادة الثانوية بنسبة 27.3%، بينما شكل حملة المؤهلات فوق المتوسطة (فوق الثانوية، وأقل من الجامعة) 11.6%، ثم الفئات التعليمية الأخرى بنسب أقل. وقد بلغت معدلات البطالة لعام 2011 بين المواطنين، وغير المواطنين، وإجمالي القوى العاملة 11.8%، و 1.9%، و 2.8% على التوالي.

الشكل 1.3.5. تقديرات معدل البطالة بين المواطنين حسب المنطقة والنوع، منتصف 2011

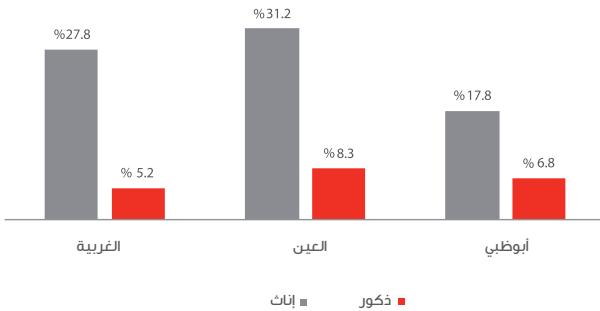

المصدر: مركز الإحصاء - أبوظبي

1.3.5. إجمالي تقديرات المتعطلون (15 - 64 سنة) حسب الجنسية والمنطقة
والنوع، منتصف 2011

المجموع	الغربية	العين	أبوظبي	الجنسية/ النوع
40,300	1,700	15,700	22,900	المجموع
19,000	900	8,000	10,100	ذكور
21,300	800	7,700	12,800	إناث
15,600	900	7,400	7,300	مواطنون
6,800	400	2,900	3,500	ذكور
8,800	400	4,500	3,800	إناث
24,700	800	8,300	15,600	غير مواطنين
12,200	500	5,100	6,700	ذكور
12,500	400	3,200	8,900	إناث

المصدر: مركز الإحصاء - أبوظبي

2.3.5. إجمالي تقديرات المتعطلين (15 - 64 سنة) حسب الفئة العمرية والجنسية والنوع، منتصف 2011

المجموع	إناث	ذكور	الفئة العمرية / الجنسية
40,300	21,300	19,000	المجموع العام
3,400	1,200	2,100	19 - 15
9,800	5,200	4,700	24 - 20
8,700	5,100	3,500	29 - 25
5,500	3,200	2,300	34 - 30
3,800	2,100	1,700	39 - 35
2,900	1,500	1,400	44 - 40
2,100	1,100	1,000	49 - 45
1,700	800	900	54 - 50
1,400	600	800	59 - 55
1,100	400	600	64 - 60
15,600	8,800	6,800	مواطنون
1,500	500	1,100	19 - 15
4,400	2,500	1,900	24 - 20
3,700	2,400	1,300	29 - 25
2,200	1,300	800	34 - 30
1,200	700	500	39 - 35
800	500	400	44 - 40
600	300	300	49 - 45
500	300	200	54 - 50
400	200	200	59 - 55
300	200	100	64 - 60
24,700	12,500	12,200	غير مواطنين
1,800	700	1,100	19 - 15
5,500	2,700	2,800	24 - 20
5,000	2,800	2,200	29 - 25
3,400	1,900	1,500	34 - 30
2,600	1,400	1,200	39 - 35
2,000	1,000	1,000	44 - 40
1,500	800	700	49 - 45
1,200	600	700	54 - 50
1,000	400	600	59 - 55
700	300	500	64 - 60

المصدر: مركز الإحصاء - أبوظبي

3.3.5. تقديرات المتعطلين (15 - 64 سنة) حسب الفئة العمرية والجنسية والنوع،
أبوظبي، منتصف 2011

المجموع	إناث	ذكور	الفئة العمرية / الجنسية
22,900	12,800	10,100	المجموع العام
1,600	600	1,000	19 - 15
5,200	2,800	2,400	24 - 20
4,700	2,800	1,900	29 - 25
3,200	1,900	1,300	34 - 30
2,400	1,400	1,000	39 - 35
1,800	1,000	800	44 - 40
1,400	800	600	49 - 45
1,100	600	500	54 - 50
800	400	400	59 - 55
700	300	400	64 - 60
7,300	3,800	3,500	مواطنون
700	200	500	19 - 15
1,900	1,000	900	24 - 20
1,600	900	700	29 - 25
1,000	500	500	34 - 30
600	300	300	39 - 35
500	300	200	44 - 40
300	200	200	49 - 45
300	200	100	54 - 50
200	100	100	59 - 55
200	100	100	64 - 60
15,600	8,900	6,700	غير مواطنين
900	400	500	19 - 15
3,300	1,800	1,500	24 - 20
3,200	1,900	1,300	29 - 25
2,200	1,400	800	34 - 30
1,800	1,100	700	39 - 35
1,300	800	600	44 - 40
1,000	600	400	49 - 45
800	400	300	54 - 50
700	300	300	59 - 55
500	200	300	64 - 60

المصدر: مركز الإحصاء - أبوظبي

4.3.5. تقديرات المتعطلين (15 - 64 سنة) حسب الفئة العمرية والجنسية والنوع، العين، منتصف 2011

المجموع	إناث	ذكور	الفئة العمرية /الجنسية
15,700	7,700	8,000	المجموع العام
1,600	500	1,000	19 - 15
4,100	2,100	2,000	24 - 20
3,700	2,100	1,500	29 - 25
2,100	1,200	900	34 - 30
1,300	600	700	39 - 35
900	400	500	44 - 40
600	300	400	49 - 45
600	200	300	54 - 50
500	200	300	59 - 55
400	100	200	64 - 60
7,400	4,500	2,900	مواطنون
700	200	500	19 - 15
2,200	1,300	900	24 - 20
1,900	1,400	600	29 - 25
1,100	700	300	34 - 30
500	300	200	39 - 35
300	200	100	44 - 40
200	100	100	49 - 45
200	100	100	54 - 50
100	100	100	59 - 55
100	100	100	64 - 60
8,300	3,200	5,100	غير مواطنين
800	300	500	19 - 15
2,000	800	1,200	24 - 20
1,700	800	900	29 - 25
1,000	400	600	34 - 30
700	300	500	39 - 35
600	200	400	44 - 40
400	200	300	49 - 45
400	100	300	54 - 50
300	100	200	59 - 55
200	100	200	64 - 60

المصدر : مركز الإحصاء - أبوظبي

5.3.5. تقديرات المتعطلين (15 - 64 سنة) حسب الفئة العمرية والجنسية والنوع،
الغربية، منتصف 2011

المجموع	إناث	ذكور	الفئة العمرية /الجنسية
1,700	800	900	المجموع العام
200	100	100	19 - 15
500	300	200	24 - 20
300	200	100	29 - 25
200	100	100	34 - 30
100	100	100	39 - 35
100	0	100	44 - 40
100	0	100	49 - 45
100	0	100	54 - 50
100	0	0	59 - 55
0	0	0	64 - 60
900	400	400	مواطنون
100	0	100	19 - 15
300	200	100	24 - 20
200	100	100	29 - 25
100	100	0	34 - 30
100	0	0	39 - 35
0	0	0	44 - 40
0	0	0	49 - 45
0	0	0	54 - 50
0	0	0	59 - 55
0	0	0	64 - 60
800	400	500	غير مواطنين
100	0	100	19 - 15
200	100	100	24 - 20
100	100	0	29 - 25
100	0	0	34 - 30
100	0	100	39 - 35
100	0	100	44 - 40
100	0	100	49 - 45
100	0	0	54 - 50
0	0	0	59 - 55
0	0	0	64 - 60

المصدر: مركز الإحصاء - أبوظبي

6.3.5. تقديرات المتعلمين (15 - 64 سنة) حسب الحالة التعليمية والنوع، منتصف 2011

الحالة التعليمية	ذكور	إناث	المجموع
المجموع	19,000	21,300	40,300
أمي	1,400	1,000	2,400
يفقرأ ويكتب	1,500	900	2,400
ابتدائي/ حلقة أولى	2,100	1,000	3,100
إعدادي/ حلقة ثانية	2,200	1,000	3,100
ثانوي	5,700	5,300	11,000
فوق الثانوي ودون الجامعي	1,700	3,000	4,700
جامعي (البكالوريوس)	3,600	7,500	11,100
دبلوم فوق الجامعي	300	700	1,100
ماجستير	300	900	1,200
دكتوراه	100	100	200

المصدر: مركز الإحصاء - أبوظبي

7.3.5. التوزيع النسبي للمتعلمين (15 - 64 سنة) حسب الحالة التعليمية والنوع، منتصف 2011

(%)

الحالة التعليمية	ذكور	إناث	المجموع
المجموع	100	100	100
أمي	7.5	4.5	5.9
يفقرأ ويكتب	7.9	4.1	5.9
ابتدائي/ حلقة أولى	11.2	4.7	7.8
إعدادي/ حلقة ثانية	11.3	4.6	7.8
ثانوي	30.1	24.9	27.3
فوق الثانوي ودون الجامعي	9.1	13.9	11.6
جامعي (البكالوريوس)	19.0	35.2	27.6
دبلوم فوق الجامعي	1.7	3.5	2.7
ماجستير	1.8	4.0	3.0
دكتوراه	0.4	0.5	0.4

المصدر: مركز الإحصاء - أبوظبي

8.3.5. تقديرات المواطنين المتعطلين (15 - 64 سنة) حسب الحالة التعليمية والنوع، منتصف 2011

الحالة التعليمية	ذكور	إناث	المجموع
المجموع	6,800	8,800	15,600
أمي	400	500	900
يفراً ويكتب	500	400	900
ابتدائي/ حلقة أولى	1,000	600	1,600
إعدادي/ حلقة ثانية	1,000	500	1,600
ثانوي	2,400	2,700	5,100
فوق الثانوي ودون الجامعي	600	1,300	1,800
جامعي (البكالوريوس)	700	2,500	3,100
دبلوم فوق الجامعي	100	300	400
ماجستير	0	100	100
دكتوراه	0	0	0

المصدر: مركز الإحصاء - أبوظبي

9.3.5. التوزيع النسبي للمواطنين المتعطلين (15 - 64 سنة) حسب الحالة التعليمية والنوع، منتصف 2011

الحالة التعليمية	ذكور	إناث	المجموع (%)
المجموع	100	100	100
أمي	6.1	6.0	6.0
يفراً ويكتب	7.0	4.8	5.7
ابتدائي/ حلقة أولى	15.1	6.3	10.2
إعدادي/ حلقة ثانية	15.4	6.2	10.2
ثانوي	35.8	30.3	32.7
فوق الثانوي ودون الجامعي	8.4	14.3	11.8
جامعي (البكالوريوس)	10.0	27.9	20.1
دبلوم فوق الجامعي	1.2	3.3	2.4
ماجستير	0.7	0.8	0.8
دكتوراه	0.1	0.2	0.1

المصدر: مركز الإحصاء - أبوظبي

10.3.5. تقديرات غير المواطنين المتعطلين (15 - 64 سنة) حسب الحالة التعليمية والنوع، منتصف 2011

الحالة التعليمية	ذكور	إناث	المجموع
المجموع	12,200	12,500	24,700
أمي	1,000	400	1,400
يقراً ويكتب	1,000	400	1,500
ابتدائي/ حلقة أولى	1,100	400	1,600
إعدادي/ حلقة ثانية	1,100	400	1,600
ثانوي	3,300	2,600	5,900
فوق الثانوي ودون الجامعي	1,100	1,700	2,900
جامعي (البكالوريوس)	2,900	5,000	8,000
دبلوم فوق الجامعي	200	500	700
ماجستير	300	800	1,100
دكتوراه	100	100	100

المصدر: مركز الإحصاء - أبوظبي

11.3.5. التوزيع النسبي لغير المواطنين المتعطلين (15 - 64 سنة) حسب الحالة التعليمية والنوع، منتصف 2011

(%)

الحالة التعليمية	ذكور	إناث	المجموع
المجموع	100	100	100
أمي	8.3	3.5	5.9
يقراً ويكتب	8.5	3.6	6.0
ابتدائي/ حلقة أولى	9.1	3.5	6.3
إعدادي/ حلقة ثانية	9.1	3.5	6.3
ثانوي	26.9	21.1	24.0
فوق الثانوي ودون الجامعي	9.4	13.7	11.6
جامعي (البكالوريوس)	24.0	40.4	32.3
دبلوم فوق الجامعي	2.0	3.7	2.8
ماجستير	2.4	6.3	4.4
دكتوراه	0.5	0.7	0.6

المصدر: مركز الإحصاء - أبوظبي

5.4. المشتغلون حسب النشاط الاقتصادي

يوضح توزيع عام 2011 للمشتغلين حسب النشاط الاقتصادي الرئيسي أن فئة العاملين في نشاط الإنشاءات تستحوذ على الحصة الأكبر من المشتغلين بنسبة 31.7% ثم العاملين في أنشطة الأسر المعيشية التي تستخدم أفراداً؛ وأنشطة الأسر المعيشية في إنتاج سلع وخدمات أخرى بنسبة 9.7% ثم العاملين في الأنشطة العقارية بنسبة 8.2%. ويلاحظ أن هذا النمط يشابه كثيراً النمط السائد بين فئة غير المواطنين، بينما يختلف عن النمط السائد بين فئة المواطنين حيث يعمل ستة من أصل عشرة في الإدارة العامة والدفاع.

1.4.5. تقديرات المشتغلين (15 سنة فأكثر) حسب النشاط الاقتصادي والنوع،

منتصف 2011

النشاط الاقتصادي	ذكور	إناث	المجموع
المجموع	1,207,200	196,200	1,403,400
الزراعة والحراثة وصيد الأسماك	81,200	100	81,400
التعدين واستغلال المحاجر	53,800	2,500	56,200
الصناعة التحويلية	65,700	1,500	67,200
إمدادات الكهرباء والغاز والبخار وتكييف الهواء	5,900	500	6,400
تجميع المياه ومعالجتها وتوصيلها	3,400	100	3,500
التشييد	438,200	6,600	444,700
تجارة الجملة والتجزئة؛ إصلاح المركبات ذات المحركات والدراجات النارية	76,700	9,100	85,900
النقل والتخزين	42,700	3,700	46,400
أنشطة خدمات الإقامة والطعام	60,700	7,500	68,200
المعلومات والاتصالات	10,500	1,800	12,300
الأنشطة المالية وأنشطة التأمين	14,000	5,500	19,500
الأنشطة العقارية	113,500	1,100	114,600
الأنشطة المهنية والعلمية والتقنية	19,100	3,200	22,300
أنشطة الخدمات الإدارية وخدمات الدعم	47,100	7,100	54,100
الإدارة العامة والدفاع؛ والضمان الاجتماعي الإلزامي	86,100	18,100	104,200
التعليم	15,900	21,200	37,000
الأنشطة في مجال صحة الإنسان والعمل الاجتماعي	12,100	14,100	26,200
الفنون والترفيه والتسلية	4,200	700	4,900
أنشطة الخدمات الأخرى	7,800	2,900	10,700
أنشطة الأسر المعيشية التي تستخدم أفراداً؛ وأنشطة الأسر المعيشية في إنتاج سلع وخدمات غير	47,800	88,500	136,300
أنشطة المنظمات والهيئات غير الخاضعة للولاية القضائية الوطنية	900	300	1,200

المصدر: مركز الإحصاء - أبوظبي

2.4.5. التوزيع النسبي للمشتغلين (15 سنة فأكثر) حسب النشاط الاقتصادي والنوع،
(% منتصف 2011)

النشاط الاقتصادي	ذكور	إناث	المجموع
	100	100	100
المجموع (%)			
الزراعة والحراثة وصيد الأسماك	6.7	0.1	5.8
التعدين واستغلال المحاجر	4.5	1.3	4.0
الصناعة التحويلية	5.4	0.8	4.8
إمدادات الكهرباء والغاز والبخار وتكييف الهواء	0.5	0.3	0.5
تجميع المياه ومعالجتها وتوصيلها	0.3	0.1	0.2
التشييد	36.3	3.4	31.7
تجارة الجملة والتجزئة: إصلاح المركبات ذات المحركات والدراجات النارية	6.4	4.7	6.1
النقل والتخزين	3.5	1.9	3.3
أنشطة خدمات الإقامة والطعام	5.0	3.8	4.9
المعلومات والاتصالات	0.9	0.9	0.9
الأنشطة المالية وأنشطة التأمين	1.2	2.8	1.4
الأنشطة العقارية	9.4	0.6	8.2
الأنشطة المهنية والعلمية والتقنية	1.6	1.6	1.6
أنشطة الخدمات الإدارية وخدمات الدعم	3.9	3.6	3.9
الإدارة العامة والدفاع؛ والضمان الاجتماعي الإلزامي	7.1	9.2	7.4
التعليم	1.3	10.8	2.6
الأنشطة في مجال صحة الإنسان والعمل الاجتماعي	1.0	7.2	1.9
الفنون والترفيه والتسلية	0.3	0.3	0.3
أنشطة الخدمات الأخرى	0.6	1.5	0.8
أنشطة الأربور المعيشية التي تستخدم أفراداً؛ وأنشطة الأسر المعيشية في إنتاج سلع وخدمات غير	4.0	45.1	9.7
أنشطة المنظمات والهيئات غير الخاضعة للولاية القضائية الوطنية	0.1	0.2	0.1

المصدر: مركز الإحصاء - أبوظبي

3.4.5. تقديرات المواطنين المشتغلين (15 سنة فأكثر) حسب النشاط الاقتصادي والنوع، منتصف 2011

النشاط الاقتصادي	ذكور	إناث	المجموع
المجموع	87,700	28,700	116,400
الزراعة والحراة وصيد الأسماك	400	-	400
التعدين واستغلال المحاجر	5,400	1,100	6,500
الصناعة التحويلية	1,300	300	1,600
إمدادات الكهرباء والغاز والبخار وتكييف الهواء	600	300	1,000
تجميع المياه ومعالجتها وتوصيلها	100	100	200
التشبيد	3,700	200	3,900
تجارة الجملة والتجزئة؛ إصلاح المركبات ذات المحركات والدراجات النارية	2,000	400	2,400
النقل والتخزين	1,900	700	2,600
أنشطة خدمات الإقامة والطعام	600	100	600
المعلومات والاتصالات	1,000	600	1,500
الأنشطة المالية وأنشطة التأمين	1,600	1,700	3,300
الأنشطة العقارية	1,000	100	1,100
الأنشطة المهنية والعلمية والتقنية	1,000	400	1,400
أنشطة الخدمات الإدارية وخدمات الدعم	2,200	900	3,000
الإدارة العامة والدفاع؛ والضمان الاجتماعي الإلزامي	61,300	13,700	75,000
التعليم	1,700	5,500	7,200
الأنشطة في مجال صحة الإنسان والعمل الاجتماعي	1,100	2,200	3,300
الفنون والترفيه والتسلية	300	100	400
أنشطة الخدمات الأخرى	200	200	300
أنشطة الأُنبر المعيشية التي تستخدم أفراداً؛ وأنشطة الأُنبر المعيشية في إنتاج سلع وخدمات غير	500	100	600
أنشطة المنظمات والهيئات غير الخاضعة للولاية القضائية الوطنية	100	-	100

المصدر: مركز الإحصاء - أبوظبي

4.4.5. التوزيع النسبي للمواطنين المشتغلين (15 سنة فأكثر) حسب النشاط الاقتصادي والنوع، منتصف 2011 (%)

النشاط الاقتصادي	ذكور	إناث	المجموع
المجموع	100	100	100
الزراعة والحراثة وصيد الأسماك	0.5	0.1	0.4
التعدين واستغلال المحاجر	6.1	3.8	5.6
الصناعة التحويلية	1.5	0.9	1.3
إمدادات الكهرباء والغاز والبخار وتكييف الهواء	0.7	1.2	0.8
تجميع المياه ومعالجتها وتوصيلها	0.2	0.2	0.2
التشييد	4.2	0.7	3.4
تجارة الجملة والتجزئة؛ إصلاح المركبات ذات المحركات والدراجات النارية	2.3	1.5	2.1
النقل والتخزين	2.1	2.6	2.2
أنشطة خدمات الإقامة والطعام	0.6	0.2	0.5
المعلومات والاتصالات	1.1	1.9	1.3
الأنشطة المالية وأنشطة التأمين	1.8	5.9	2.8
الأنشطة العقارية	1.1	0.3	0.9
الأنشطة المهنية والعلمية والتقنية	1.1	1.5	1.2
أنشطة الخدمات الإدارية وخدمات الدعم	2.5	3.0	2.6
الإدارة العامة والدفاع؛ والضمان الاجتماعي الإلزامي	69.9	47.7	64.4
التعليم	1.9	19.2	6.2
الأنشطة في مجال صحة الإنسان والعمل الاجتماعي	1.2	7.8	2.8
الفنون والترفيه والتسلية	0.3	0.3	0.3
أنشطة الخدمات الأخرى	0.2	0.7	0.3
أنشطة الأتيسر المعيشية التي تستخدم أفراداً؛ وأنشطة الأتيسر المعيشية في إنتاج سلع وخدمات غير	0.5	0.5	0.5
أنشطة المنظمات والهيئات غير الخاضعة للولاية القضائية الوطنية	0.1	0.1	0.1

المصدر: مركز الإحصاء - أبوظبي

5.4.5. تقديرات غير المواطنين المشتغلين (15 سنة فأكثر) حسب النشاط الاقتصادي والنوع، منتصف 2011

النشاط الاقتصادي	ذكور	إناث	المجموع
المجموع	1,119,600	167,500	1,287,000
الزراعة والحراثة وصيد الأسماك	80,800	100	80,900
التعدين واستغلال المحاجر	48,400	1,400	49,800
الصناعة التحويلية	64,400	1,200	65,700
إمدادات الكهرباء والغاز والبخار وتكييف الهواء	5,300	200	5,400
تجميع المياه ومعالجتها وتوصيلها	3,200	100	3,300
التشييد	434,400	6,400	440,800
تجارة الجملة والتجزئة؛ إصلاح المركبات ذات المحركات والدراجات النارية	74,700	8,700	83,400
النقل والتخزين	40,900	2,900	43,800
أنشطة خدمات الإقامة والطعام	60,100	7,500	67,600
المعلومات والاتصالات	9,500	1,300	10,800
الأنشطة المالية وأنشطة التأمين	12,500	3,800	16,300
الأنشطة العقارية	112,600	1,000	113,600
الأنشطة المهنية والعلمية والتقنية	18,100	2,800	20,900
أنشطة الخدمات الإدارية وخدمات الدعم	44,900	6,200	51,100
الإدارة العامة والدفاع؛ والضمان الاجتماعي الإلزامي	24,800	4,400	29,200
التعليم	14,200	15,700	29,800
الأنشطة في مجال صحة الإنسان والعمل الاجتماعي	11,100	11,900	22,900
الفنون والترفيه والتسليّة	3,900	600	4,500
أنشطة الخدمات الأخرى	7,600	2,800	10,400
أنشطة الأُنبر المعيشية التي تستخدم أفراداً؛ وأنشطة الأسر المعيشية في إنتاج سلع وخدمات غير	47,400	88,300	135,700
أنشطة المنظمات والهيئات غير الخاضعة للولاية القضائية الوطنية	800	300	1,100

المصدر: مركز الإحصاء - أبوظبي

6.4.5. التوزيع النسبي لغير المواطنين المشتغلين (15 سنة فأكثر) حسب النشاط الاقتصادي والنوع، منتصف 2011

النشاط الاقتصادي	ذكور	إناث	المجموع
المجموع (%)	100	100	100
الزراعة والحراثة وصيد الأسماك	7.2	0.1	6.3
التعدين واستغلال المحاجر	4.3	0.8	3.9
الصناعة التحويلية	5.8	0.7	5.1
إمدادات الكهرباء والغاز والبخار وتكييف الهواء	0.5	0.1	0.4
تجميع المياه ومعالجتها وتوصيلها	0.3	0.0	0.3
التشييد	38.8	3.8	34.2
تجارة الجملة والتجزئة؛ إصلاح المركبات ذات المحركات والدراجات النارية	6.7	5.2	6.5
النقل والتخزين	3.7	1.8	3.4
أنشطة خدمات الإقامة والطعام	5.4	4.5	5.2
المعلومات والاتصالات	0.8	0.8	0.8
الأنشطة المالية وأنشطة التأمين	1.1	2.3	1.3
الأنشطة العقارية	10.1	0.6	8.8
الأنشطة المهنية والعلمية والتقنية	1.6	1.7	1.6
أنشطة الخدمات الإدارية وخدمات الدعم	4.0	3.7	4.0
الإدارة العامة والدفاع؛ والضمان الاجتماعي الإلزامي	2.2	2.7	2.3
التعليم	1.3	9.4	2.3
الأنشطة في مجال صحة الإنسان والعمل الاجتماعي	1.0	7.1	1.8
الفنون والترفيه والتسليّة	0.4	0.3	0.4
أنشطة الخدمات الأخرى	0.7	1.6	0.8
أنشطة الأُسُر المعيشية التي تستخدم أفراداً؛ وأنشطة الأُسُر المعيشية في إنتاج سلع وخدمات غير	4.2	52.7	10.5
أنشطة المنظمات والهيئات غير الخاضعة للولاية القضائية الوطنية	0.1	0.2	0.1

المصدر: مركز الإحصاء - أبوظبي

6 • الزراعة والبيئة

الزراعة

البيئة

6. الزراعة والبيئة

تشكّل الزراعة والمساحات الخضراء أهمية كبرى في الحفاظ على البيئة وحمايتها، حيث تلعب دوراً مهماً في امتصاص أكاسيد الكربون الملوثة للبيئة، والاستفادة من تجمّعات المياه، والحفاظ على التنوع الحيوي، بالإضافة إلى دورها الأساسي في تلبية الطلب المتزايد على المواد الغذائية والمنتجات الزراعية. ولا تزال الزراعة المستخدم الأكبر للموارد الطبيعية مسهمة بذلك في استنفاد المياه الجوفية، وزيادة التلوّث الناجم عن استخدام المواد الكيماوية الزراعية. ويؤدّي تدهور الموارد الطبيعية إلى فقدان الموارد الضرورية للإنتاج الزراعي، وزيادة التعرّض للمخاطر، وتكبّد خسائر اقتصادية كبيرة. إلا أنه وللتقليل من هذه المخاطر لا بدّ من اتخاذ مجموعة من الإصلاحات على صعيد السياسات والاستفادة من الابتكارات المؤسسية والتكنولوجية التي من شأنها تقليل الأثر البيئي الناجم عن النشاط الزراعي.

وتحظى البيئة في إمارة أبوظبي باهتمام خاص نابع من حرص الحكومة الرشيدة على تنمية المجتمع والحفاظ على صحته وسلامته وتقديراً للثروتين البشرية والاقتصادية، ولذلك زاد الاهتمام بتوفير إحصاءات للبيئة تغطي مختلف المجالات مثل المناخ وجودة الهواء والانبعاثات الملوثة له وإحصاءات المياه والصحة والسلامة المهنية وإحصاءات النفايات، وتوفر تلك الإحصاءات دعماً لراسمي السياسات ومتّخذي القرار لتحقيق بيئة مستدامة في إمارة أبوظبي.

لذا يسعى مركز الإحصاء - أبوظبي إلى توفير إحصاءات في مجالي الزراعة والبيئة ترصد الواقع الحقيقي وتغطي معظم جوانبه، وتتابع التطور الناشئ في هذين المجالين، وذلك بهدف الوصول إلى التنمية المستدامة.

الزراعة

24,394	عدد الحيازات الزراعية (الحيازات النباتية)
752,839	المساحة الكلية للمزارع (دونم)
179,513	المساحة المزروعة بالمحاصيل الحقلية
13,875	المساحة المزروعة بالخضراوات
293,022	المساحة المزروعة بالأشجار الثمرية
2,080,623	عدد الضأن والماعز
57,167	عدد الأبقار
277,577	عدد الجمال
25	عدد المزارع التجارية
17,350	إنتاج لحوم الدواجن (طن)
150,541	إنتاج البيض (ألف بيضة)
70,975	إنتاج الحليب من المزارع التجارية (طن)
3,922	كمية الأسماك المصطادة (طن)
69.4	قيمة الأسماك المصطادة (مليون درهم)
584,835	قيمة السلع الزراعية المصدرة (ألف درهم)
116,382	قيمة السلع الزراعية المعاد تصديرها (ألف درهم)

2011

22.5	متوسط درجة الحرارة الصغرى (درجة مئوية)
30.7	متوسط معدلات الرطوبة النسبية الصغرى (%)
21.5	متوسط الأمطار الهاطلة (مليمتر)
34.0	متوسط درجة الحرارة العظمى (درجة مئوية)
78.4	متوسط معدلات الرطوبة النسبية العظمى (%)
1008.2	متوسط الضغط الجوي (هيكطوباسكال)
21.3	معدل الزيادة في انبعاثات ثاني أكسيد الكربون - قطاع النفط والغاز (%)
6.2	معدل الزيادة في انبعاثات ثاني أكسيد الكربون - قطاع الماء والكهرباء (%)
71,165	عدد الآبار العاملة
2,217.9	معدلات السحب من المياه الجوفية (مليون متر مكعب)
10,126.5	استهلاك الهكتار الزراعي الواحد من المياه (متر مكعب)
1,095.0	إجمالي موارد المياه غير التقليدية (مليون متر مكعب)
243.1	كمية مياه الصرف الصحي المعالجة (مليون متر مكعب)
10,336,635	إجمالي كمية النفايات الناشئة (طن)
28,320	المتوسط اليومي لكمية النفايات الناشئة (طن)

2011

1.6. الزراعة

تتأثر التنمية الاقتصادية بفروع النشاط الاقتصادي جميعها ومنها النشاط الزراعي، الذي يعدّ ركناً أساسياً لتحقيق أهداف التنمية العامة، حيث يعدّ القطاع الزراعي من القطاعات الإنتاجية الرئيسية المكونة للناتج المحلي الإجمالي، بالإضافة إلى أنه المصدر الرئيس المزود للسلع الغذائية والمواد الخام اللازمة للعديد من الصناعات الغذائية في الإمارة.

ومن هذا المنطلق كان لا بدّ من توافر قاعدة شاملة للبيانات الزراعية من خلال الأرقام والإحصاءات الدقيقة، حيث لا يمكن تحقيق درجات متقدمة من النمو دون وجود خطط أو برامج تنموية محدّدة الأهداف والاستراتيجيات، حيث لا يمكن لدولة أن تبادر إلى تنفيذ خططها المختلفة دون بيانات إحصائية دقيقة وواقعية ومعيرة.

ويتضمّن الكتاب الإحصائي السنوي بيانات إحصائية كميّة ونوعية، ما يتيح للباحثين والدارسين الاستفادة منها للتخطيط وإتخاذ القرارات ورسم السياسات، وذلك بوضع الماضي كقاعدة للتطور، لرسم الأهداف والاستراتيجيات المستقبلية. ويضمّ الكتاب بين طياته بيانات عن أعداد المزارع ومساحة الأراضي الزراعية ومؤشرات المساحة المحصولية وكميات الإنتاج الزراعي وقيمه. حيث بلغ عدد الحيازات الزراعية في إمارة أبوظبي 24,394 حيازة بمساحة إجمالية 752,839 دونماً، استغل منها نحو 87% في استخدامات زراعية.

كما بلغ العدد الكليّ للثروة الحيوانية من الضأن والماعز في إمارة أبوظبي 2.4 مليون رأس، يتركز العدد الأكبر منها في منطقة العين، حيث احتوت على 63% من إجمالي الضأن والماعز في الإمارة، أما الجمال فقد بلغ العدد الكليّ لها 277,577 رأساً تركز معظمها في منطقة العين أيضاً بنسبة 59% من إجمالي عدد الجمال.

الإنتاج النباتي

تساهم إحصاءات الإنتاج النباتي في توفير بيانات عن هذا النشاط تتعلّق بالمتغيّرات التي تطرأ عليه من موسم إلى آخر، فقد شغلت المساحة المزروعة بمحاصيل الفاكهة 45% من المساحة المزروعة، تليها المحاصيل الحقلية بنسبة 28%، وأخيراً المساحة المزروعة بمحاصيل الخضراوات حيث شغلت ما نسبته 2% من إجمالي المساحة المزروعة في عام 2011. كما تساهم إحصاءات الإنتاج النباتي في تقديم تصوّر عن الأمن الغذائي ومقدار العجز في المنتجات النباتية أو الفائض منها، وبناءً عليه توضع سياسات التجارة الخارجية من حيث كمية الصادرات والواردات ورسم السياسات اللازمة في خفض العجز أو الفائض في المحاصيل الزراعية.

1.1.6. عدد ومساحة الحيازات النباتية حسب المنطقة

(دونم)

المنطقة	2011	2010	2009	2005
المجموع				
العدد	24,394	24,290	24,097	23,704
المساحة	752,839	747,679	737,957	739,686
أبوظبي				
العدد	3,837	3,837	3,814	4,793
المساحة	95,483	95,483	94,380	111,452
العين				
العدد	11,985	11,894	11,782	11,529
المساحة	446,898	441,637	436,656	438,820
الغربية				
العدد	8,572	8,559	8,501	7,382
المساحة	210,458	210,559	206,921	189,414

المصدر: جهاز أبوظبي للرقابة الغذائية

الشكل 1.1.6. التوزيع النسبي لمساحة الحيازات النباتية حسب المنطقة، 2011

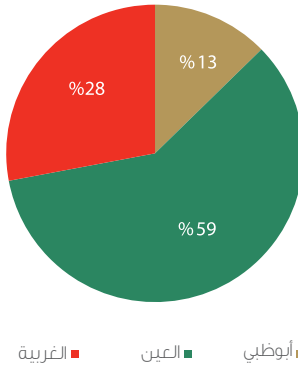

المصدر: مركز الإحصاء - أبوظبي

2.1.6. عدد الحيازات الزراعية حسب فئة المساحة والمنطقة، 2011

فئة المساحة	المجموع	أبوظبي	العين	الغربية
المجموع	24,394	3,837	11,985	8,572
أقل من 20 دونم	3,738	722	537	2,479
من 20 - 29 دونم	6,413	2,941	1,130	2,342
من 30 - 39 دونم	10,898	87	9,612	1,199
من 40 - 49 دونم	2,757	55	231	2,471
من 50 - 59 دونم	163	13	120	30
أكثر من 60 دونم	425	19	355	51

المصدر: جهاز أبوظبي للرقابة الغذائية

3.1.6. مساحة الحيازات الزراعية حسب فئة المساحة والمنطقة، 2011

(دونم)

فئة المساحة	المجموع	أبوظبي	العين	الغربية
المجموع	752,839	95,483	446,898	210,458
أقل من 20 دونم	42,176	9,721	8,109	24,346
من 20 - 29 دونم	155,347	76,544	27,525	51,278
من 30 - 39 دونم	356,985	2,931	323,088	30,966
من 40 - 49 دونم	110,068	2,308	9,870	97,890
من 50 - 59 دونم	8,740	699	6,365	1,676
أكثر من 60 دونم	79,523	3,280	71,941	4,302

المصدر: جهاز أبوظبي للرقابة الغذائية

4.1.6. مساحة الحيازات النباتية حسب استخدام الأرض والمنطقة، 2011

(دونم)

البيان	المجموع	أبوظبي	العين	الغربية
مساحة الحيازات	752,839	95,483	446,898	210,458
بساتين فاكهة	293,022	27,183	187,557	78,282
محاصيل حقلية	179,513	29,684	120,757	29,072
خضراوات	10,500	3,420	3,598	3,482
زراعة محمية	3,375	325	1,954	1,096
بور للراحة	139,404	11,478	72,024	55,902
مصعدات رياح (أشجار حرجية)	25,460	6,260	8,340	10,860
مبانٍ	15,306	4,026	6,911	4,370
أراضي لم تستغل من قبل	86,260	13,108	45,757	27,395

المصدر: جهاز أبوظبي للرقابة الغذائية

الشكل 2.1.6. التوزيع النسبي لمساحة الحيازات النباتية حسب استخدام الأرض، 2011

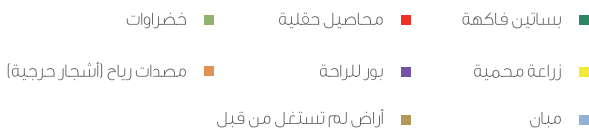
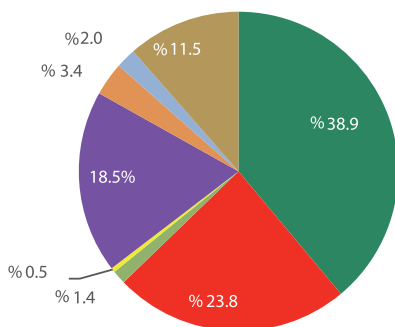

المصدر: مركز الإحصاء - أبوظبي

5.1.6. المساحة المزروعة بالمحاصيل الحقلية حسب المنطقة

(دونم)

2011	2010	2009	2005	المنطقة
179,513	231,919	232,143	200,541	المجموع
29,684	33,708	29,470	27,310	أبوظبي
120,757	134,734	139,048	118,682	العين
29,072	63,477	63,625	54,549	الغربية

المصدر: جهاز أبوظبي للرقابة الغذائية

6.1.6. كمية إنتاج المحاصيل الحقلية حسب المنطقة

(طن)

2011	2010	2009	2005	المنطقة
1,503,841	1,041,325	1,206,638	1,329,889	المجموع
220,486	153,663	165,466	210,578	أبوظبي
965,049	667,801	683,936	758,609	العين
318,306	219,861	357,236	360,702	الغربية

المصدر: جهاز أبوظبي للرقابة الغذائية

7.1.6. قيمة المحاصيل الحقلية المنتجة حسب المنطقة

(ألف درهم)

2011	2010	2009	2005	المنطقة
2,183,570	1,699,723	1,990,953	2,123,580	المجموع
324,340	250,819	273,019	338,036	أبوظبي
1,414,382	1,090,031	1,128,495	1,204,466	العين
444,848	358,873	589,439	581,078	الغربية

المصدر: جهاز أبوظبي للرقابة الغذائية

الشكل 3.1.6. التوزيع النسبي للمساحة المزروعة بالمحاصيل الحقلية حسب المنطقة، 2011

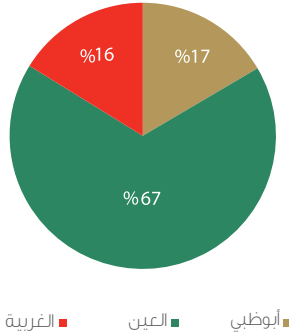

المصدر: مركز الإحصاء - أبوظبي

8.1.6. كمية الإنتاج والمساحة المزروعة ومتوسط الإنتاجية من الخضراوات حسب النوع، 2011

النوع	الإنتاج (طن)	المساحة المزروعة (دونم)	متوسط الإنتاج (طن/دونم)
طماطم	30,511.0	7,396	4.13
فلفل	127.5	180	0.71
خيار	52.2	1,072	0.05
كوسا	118.6	701	0.17
بطيخ	22.5	29	0.78
شمام	8.8	70	0.13
بصل جاف	2,451.3	2,447	1.00
باذنجان	391.5	196	2.00
زهرة	92.3	93	0.99
فول أخضر	4.7	8	0.59
ملفوف	1,599.1	768	2.08
ملوخية	18.2	30	0.61
شمندر	33.9	71	0.48
ذرة	163.6	158	1.04
لفت	2.1	3	0.70
جزر	42.9	51	0.84
فاصوليا	360.0	468	0.77
خضراوات أخرى	29.4	134	

المصدر: جهاز أبوظبي للرقابة الغذائية

9.1.6. عدد ومساحة البيوت المحمية حسب المنطقة

(دونم)

2011	2010	2009	2005	المنطقة
المجموع				
10,003	8,363	7,683	4,514	العدد
3,375	2,825	2,554	1,473	المساحة
أبوظبي				
720	243	191	54	العدد
325	113	87	22	المساحة
العين				
5,832	3,268	4,313	2,141	العدد
1,954	1,080	1,443	693	المساحة
الغربية				
3,451	4,852	3,179	2,319	العدد
1,096	1,632	1,025	758	المساحة

المصدر: جهاز أبوظبي للرقابة الغذائية

الشكل 4.1.6. مساحات البيوت المحمية حسب المنطقة

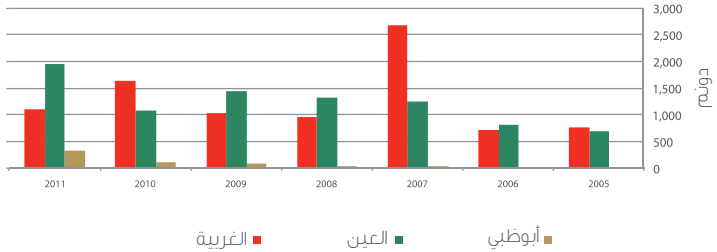

المصدر: جهاز أبوظبي للرقابة الغذائية

10.1.6. عدد البيوت المحمية العاملة حسب المنطقة

2011	2010	المنطقة
5,633	4,864	المجموع
347	160	أبوظبي
2,122	1,699	العين
3,164	3,005	الغربية

المصدر: جهاز أبوظبي للرقابة الغذائية

الشكل 5.1.6. التوزيع النسبي لعدد البيوت المحمية العاملة حسب المنطقة، 2011

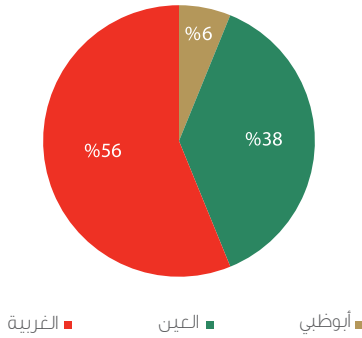

المصدر: جهاز أبوظبي للرقابة الغذائية

11.1.6. عدد ومساحة الأشجار المثمرة حسب النوع

(دونم)

2011		2010		الأشجار المثمرة *
المساحة	العدد	المساحة	العدد	
5,524	181,642	2,817	96,134	الإجمالي
982	33,649	941	33,459	ليمون
273	9,240	275	9,176	برتقال
384	11,908	378	11,870	مانجو
152	5,127	118	4,989	رمان
354	14,627	315	14,485	تين
158	5,721	144	5,728	جوافة
183	5,341	42	1,516	عنب
68	1,972	65	1,950	توت
103	1,116	40	1,139	لوز
47	1,540	52	1,555	موز
2,815	91,249	442	10,124	سدر
5	152	5	143	أخرى

المصدر: جهاز أبوظبي للرقابة الغذائية
* باستثناء النخيل

12.1.6. عدد ومساحة الأشجار المثمرة حسب النوع - أبوظبي

(دونم)

2011		2010		الأشجار المثمرة *
المساحة	العدد	المساحة	العدد	
1,344	54,875	104	3,750	المجموع
75	3,000	75	2,000	ليمون
6	250	6	250	برتقال
12	500	12	500	مانجو
8	300	8	300	رمان
2	300	2	300	تين
1	400	1	400	جوافة
0	0	0	0	عنب
0	0	0	0	توت
0	0	0	0	لوز
0	0	0	0	موز
1,240	50,125	0	0	سدر
0	0	0	0	أخرى

المصدر: جهاز أبوظبي للرقابة الغذائية
* باستثناء النخيل

13.1.6. عدد ومساحة الأشجار المثمرة حسب النوع - العين

(دونم)

2011		2010		الأشجار المثمرة *
المساحة	العدد	المساحة	العدد	
2,386	69,666	1,749	52,673	المجموع
643	19,259	640	19,241	ليمون
237	7,200	240	7,136	برتقال
348	10,446	347	10,431	مانجو
87	2,613	86	2,528	رمان
131	3,958	129	3,929	تين
103	3,072	103	3,105	جوافة
183	5,341	42	1,516	عنب
68	1,972	65	1,950	توت
103	1,116	40	1,139	لوز
47	1,540	52	1,555	موز
431	12,997	0	0	سدر
5	152	5	143	أخرى

المصدر: جهاز أبوظبي للرقابة الغذائية
* باستثناء النخيل

14.1.6. عدد ومساحة الأشجار المثمرة حسب النوع - الغربية

(دونم)

2011		2010		الأشجار المثمرة *
المساحة	العدد	المساحة	العدد	
1,794	57,101	964	39,711	المجموع
264	11,390	226	12,218	ليمون
30	1,790	29	1,790	برتقال
24	962	19	939	مانجو
57	2,214	24	2,161	رمان
221	10,369	184	10,256	تين
54	2,249	40	2,223	جوافة
0	0	0	0	عنب
0	0	0	0	توت
0	0	0	0	لوز
0	0	0	0	موز
1,144	28,127	442	10,124	سدر
0	0	0	0	أخرى

المصدر: جهاز أبوظبي للرقابة الغذائية
* باستثناء النخيل

15.1.6. كمية إنتاج التمور حسب المنطقة

(طن)

2011	2010	2009	2008	المنطقة
76,980	72,900	62,594	65,657	المجموع
5,705	5,175	2,632	2,675	أبوظبي
46,955	45,660	35,329	39,358	العين
24,320	22,065	24,633	23,625	الغربية

المصدر: شركة الفوعة

16.1.6. قيمة إنتاج التمور حسب المنطقة

(الف درهم)

2011	2010	2009	2008	المنطقة
516,369	439,873	428,532	389,317	المجموع
41,319	33,109	13,724	11,750	أبوظبي
298,908	265,596	233,507	236,273	العين
176,142	141,168	181,301	141,294	الغربية

المصدر: شركة الفوعة

17.1.6. عدد ومساحة الأشجار الحرجية المزروعة حسب المنطقة، 2011

(دونم)

المساحة	العدد	المنطقة
25,460	1,011,190	المجموع
6,260	252,500	أبوظبي
8,340	328,637	العين
10,860	430,053	الغربية

المصدر: جهاز أبوظبي للرقابة الغذائية

18.1.6. كمية وقيمة المنتجات الزراعية الموردة لمراكز التسويق الزراعي

(الكمية: طن، القيمة: ألف درهم)

2011		2010		المنتج
القيمة	الكمية	القيمة	الكمية	
6,491,425.4	3,092,841.7	1,722,949.0	1,054,941.3	المجموع
46,289.6	30,511.0	12,804.6	9,112.6	طماطم
221.6	127.5	101.0	47.6	فلفل
111.3	52.2	424.4	214.8	خيار
221.5	118.6	157.1	87.1	كوسا
29.6	22.5	70.5	54.4	بطيخ
14.0	8.8	11.4	7.7	شمام
7,404.4	2,451.3	1,621.0	622.1	بصل جاف
0.0	0.0	0.5	0.1	لوبيا
0.0	0.0	0.0	0.0	بامية
1,795.9	360.1	521.4	104.8	فاصوليا
9.1	1.7	2.1	0.4	بازلاء
381.9	391.5	29.2	32.0	باذنجان
0.0	0.0	0.5	1.0	جرجير
129.1	92.3	29.0	20.8	زهرة
26.8	4.7	1.1	0.2	فول أخضر
1,597.6	1,599.1	1,803.1	1,807.2	ملفوف
0.0	0.0	3.3	1.8	خس
0.0	0.0	0.0	0.0	سبانخ
22.8	18.2	14.5	14.5	ملوخية
2.3	2.5	0.6	0.6	كزبرة
32.2	33.9	48.1	53.6	شمندر
35.5	24.2	11.0	7.6	بقدونس
4.2	1.0	0.0	0.0	بطاطا
545.7	163.6	5,561.0	1,417.2	ذرة
2.4	2.1	4.2	3.5	لفت
47.9	42.9	6.3	4.8	جزر
6,432,500.0	3,056,812.0	1,699,723.0	1,041,325.0	أعلاف

المصدر: جهاز أبوظبي للرقابة الغذائية

19.1.6. الرقم القياسي لأسعار المنتجات الزراعيين

(2005 = 100)

المحصول	2008	2009	2010	2011
جميع المنتجات	95.2	104.8	103.5	104.6
طماطم	95.2	97.3	94.7	102.3
فلفل	74.8	115.3	74.8	61.2
خيار	101.8	100.9	100.2	108.1
كوسا	100.2	98.5	93.1	96.4
فقوس	-	89.2	-	-
بطيخ	119.9	99.5	100.3	101.8
شمام	102.1	99.5	104.4	110.8
بصل جاف	113.6	108.9	108.2	125.5
لوبيا	100.9	110.0	100.0	-
فاصوليا	100.6	100.3	100.5	100.8
بازلاء	101.2	100.9	100.5	105.1
باذنجان	97.7	101.0	96.5	103.2
زهرة	97.5	102.7	103.7	104.1
فول أخضر	99.4	98.5	100.0	115.0
ملفوف	86.7	104.9	105.3	105.5
خس	104.4	107.6	129.3	-
سبانخ	82.4	100.0	-	-
ملوخية	115.9	107.7	110.0	137.5
كزبرة	105.1	94.9	104.4	93.9
شمندر	93.6	89.8	89.7	95.0
بقدونس	101.1	103.0	102.4	104.1
بطاطا	107.2	111.2	-	105.2
ذرة	112.4	108.9	114.6	105.5
لفت	97.2	100.0	100.0	95.8
جزر	111.6	101.9	96.3	80.7
جرجير	-	106.0	105.5	-

المصدر: مركز الإحصاء - أبوظبي

20.1.6. كمية المبيدات المستهلكة حسب النوع والمنطقة، 2011

المجموع	الغربية	العين	أبوظبي	البيان
مبيدات حشرية				
164,450	1,713	162,679	58	لتر
951	23	307	621	كيلوجرام
مبيدات فطريات				
0	0	0	0	لتر
55,541	86	55,193	262	كيلوجرام
مبيدات عنكب				
56,135	3,032	53,103	0	لتر
96	24	72	0	كيلوغرام
فوستوكسين				
0	0	0	0	عدد
2,305	482	1,823	0	كيلوجرام
288,688	110,571	151,474	26,643	فيرمونات (عدد)
أخرى				
6,310	3	6,307	0	لتر
588	0	588	0	كيلوجرام

المصدر: جهاز أبوظبي للرقابة الغذائية

21.1.6. القيمة الإجمالية للقروض الممنوحة للمزارعين حسب المنطقة

(ألف درهم)

2011	2010	2009	2005	المنطقة
18,487.9	26,718.8	25,755.1	46,509.0	المجموع*
51.8	4,966.9	4,280.3	5,688.7	أبوظبي والغربية
18,436.1	21,751.9	21,474.8	40,820.3	العين

المصدر: جهاز أبوظبي للرقابة الغذائية
*يسدد المزارع 50% فقط من قيمة القرض

الثروة الحيوانية والسمكية

يعد قطاع الثروة الحيوانية من المقومات الرئيسية في تحقيق التنمية الاقتصادية، ولا سيما أنها تعد مصدر دخل أساسي لسكان الريف والبادية؛ لذلك حظي هذا القطاع باهتمام بالغ من قبل الحكومة من خلال الخطط والبرامج والسياسات المعتمدة، حيث أثمرت تلك الجهود نمواً مطرداً في أعداد الثروة الحيوانية خلال السنوات الماضية.

بلغت نسبة الضأن والماعز على مستوى الإمارة نحو 87% من مجموع أعداد الثروة الحيوانية تليها الجمال بنسبة 11%، وأخيراً الأبقار بنسبة 2% من مجموع الثروة الحيوانية في إمارة أبوظبي عام 2011.

وتعد السواحل مصدراً أساسياً لتلبية احتياجات السكان من الأسماك، العنصر الأساسي في غذاء مواطني المناطق الساحلية، وتعد الثروة السمكية من أهم الثروات الاقتصادية المتجددة ومصدراً مهماً للدخل القومي.

22.1.6. أعداد الثروة الحيوانية حسب النوع

النوع	2005	2009	2010	2011
المجموع	2,078,608	2,726,671	2,357,065	2,397,892
الضأن والماعز	1,761,713	2,305,603	2,041,902	2,080,623
الأبقار*	30,630	42,992	39,778	39,692
الجمال	286,265	378,076	275,385	277,577

المصدر: جهاز أبوظبي للرقابة الغذائية
* العدد لا يشمل الأبقار في المزارع التجارية

23.1.6. أعداد الثروة الحيوانية حسب النوع - أبوظبي

النوع	2005	2009	2010	2011
المجموع	306,141	570,437	387,379	429,110
الضأن والماعز	253,145	473,193	340,699	379,883
الأبقار*	5,125	11,799	3,764	3,948
الجمال	47,871	85,445	42,916	45,279

المصدر: جهاز أبوظبي للرقابة الغذائية
* العدد لا يشمل الأبقار في المزارع التجارية

24.1.6. أعداد الثروة الحيوانية حسب النوع - العين

النوع	2005	2009	2010	2011
المجموع	1,429,327	1,667,948	1,516,657	1,507,623
الضأن والماعز	1,255,408	1,443,121	1,316,938	1,308,974
الأبقار*	15,800	22,000	34,911	34,640
الجمال	158,119	202,827	164,808	164,009

المصدر: جهاز أبوظبي للرقابة الغذائية
* العدد لا يشمل الأبقار في المزارع التجارية

25.1.6. أعداد الثروة الحيوانية حسب النوع - الغربية

النوع	2005	2009	2010	2011
المجموع	343,140	488,286	453,029	461,159
الضأن والماعز	253,160	389,289	384,265	391,766
الأبقار*	9,705	9,193	1,103	1,104
الجمال	80,275	89,804	67,661	68,289

المصدر: جهاز أبوظبي للرقابة الغذائية
* العدد لا يشمل الأبقار في المزارع التجارية

الشكل 6.1.6. التوزيع النسبي لأعداد الثروة الحيوانية حسب المنطقة، 2011

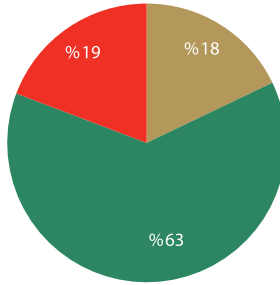

■ أبوظبي ■ العين ■ الغربية

المصدر: مركز الإحصاء - أبوظبي

الشكل 7.1.6. أعداد الثروة الحيوانية حسب النوع

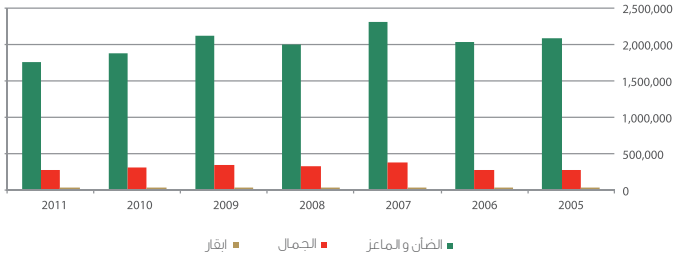

المصدر: جهاز أبوظبي للرقابة الغذائية
* العدد لا يشمل الأبقار في المزارع التجارية

26.1.6. عدد حيوانات الثروة الحيوانية حسب المنطقة

المنطقة	2010	2011
المجموع	17,963	19,030
أبوظبي	3,659	3,971
العين	10,692	11,381
الغربية	3,612	3,678

المصدر: جهاز أبوظبي للرقابة الغذائية

27.1.6. عدد الحيوانات المذبوحة حسب النوع

النوع	2009	2010	2011
المجموع	788,976	706,266	716,982
ضأن و ماعز	763,809	671,783	679,128
إبقار	9,175	13,942	13,788
جمال	15,992	20,541	24,066

المصدر: دائرة الشؤون البلدية - أبوظبي

28.1.6. كمية اللحوم المنتجة من عمليات الذبح حسب النوع

(طن)

النوع	2009	2010	2011
المجموع	12,440	14,669	12,982
ضأن و ماعز	7,866	9,937	6,879
إبقار	1,376	2,465	2,853
جمال	3,198	2,267	3,250

المصدر: دائرة الشؤون البلدية - أبوظبي

29.1.6. قيمة اللحوم المنتجة من عمليات الذبح حسب النوع

(ألف درهم)

النوع	2011	2010	2009
المجموع	609,758	473,000	511,580
ضأن وماعز	396,828	331,000	335,092
أبقار	49,346	74,000	35,776
جمال	163,585	68,000	140,712

المصدر: دائرة الشؤون البلدية - أبوظبي

30.1.6. عدد المزارع التجارية حسب نوع المزرعة

المنطقة	2011	2010	2009	2008
المجموع	25	25	25	31
مزارع الدجاج اللاحم	8	8	7	9
مزارع الدجاج البياض	4	4	3	4
مزارع الأبقار	13	13	15	18

المصدر: جهاز أبوظبي للرقابة الغذائية

31.1.6. كمية إنتاج المزارع التجارية حسب النوع

المنطقة	2011	2010	2009	الوحدة
لحوم دواجن	17,350	15,225	13,228	طن
بيض مائدة	150,541	127,013	155,648	ألف بيضة
حليب أبقار	70,975	66,086	75,807	طن

المصدر: جهاز أبوظبي للرقابة الغذائية

32.1.6. كمية وقيمة الأسماك المصطادة حسب العائلات الرئيسية للأسماك

(الكمية: طن، القيمة: مليون درهم)

2011		2010		عائلات الأسماك
القيمة	الكمية	القيمة	الكمية	
69.4	3,922	127.0	6,556	المجموع
8.1	557	14.5	1,059	حبش
2.6	379	4.0	684	قرش
12.8	839	13.9	948	شعري
0.2	36	1.9	133	نيسر
1.6	85	1.3	76	قبقوب
13.1	780	45.7	1,618	كنعد
26.4	825	35.8	1,064	هامور
0.8	80	1.6	121	كوفر
3.9	341	8.3	853	أخرى

المصدر: هيئة البيئة - أبوظبي

33.1.6. كمية الأسماك المصطادة حسب الشهر

(طن)

2011	2010	2009	2008	الشهر
3,922	6,556	5,979	5,363	المجموع
380	1,387	681	596	يناير
408	691	543	444	فبراير
302	471	524	684	مارس
436	604	444	492	إبريل
380	514	532	414	مايو
303	251	395	269	يونيو
238	212	196	239	يوليو
128	173	250	284	أغسطس
175	199	194	191	سبتمبر
298	418	431	456	أكتوبر
395	759	540	813	نوفمبر
481	876	1,249	481	ديسمبر

المصدر: هيئة البيئة - أبوظبي

34.1.6. عدد الحيوانات التي تم علاجها في المستشفيات البيطرية حسب المنطقة

المنطقة	2008	2009	2010	2011
المجموع	3,102,291	2,714,613	1,127,777	1,133,637
أبوظبي والغربية	1,166,816	1,132,559	530,499	453,172
العين	1,935,475	1,582,054	597,278	680,465

المصدر: جهاز أبوظبي للرقابة الغذائية

35.1.6. عدد الحالات التي تم تطعيمها حسب نوع الحيوان والمنطقة، 2011

النوع	المجموع الكلي	أبوظبي	العين	الغربية
المجموع	6,428,620	1,253,445	3,737,913	1,437,262
ضأن	3,276,989	650,737	1,821,812	804,440
ماعز	3,116,999	600,732	1,884,173	632,094
أبقار	34,632	1,976	31,928	728

المصدر: جهاز أبوظبي للرقابة الغذائية

36.1.6. عدد الحالات المرضية للدواجن حسب المنطقة

المنطقة	2005	2009	2010	2011
المجموع	201,992	743,469	124,613	98,817
أبوظبي والغربية	175,365	97,601	74,017	54,341
العين	26,627	645,868	50,596	44,476

المصدر: جهاز أبوظبي للرقابة الغذائية

التجارة الخارجية للسلع الزراعية

تتمتع إمارة أبوظبي بنشاط كبير في حركة التجارة الخارجية للسلع الزراعية يساعدها على ذلك موقعها الجغرافي وقربها من دول شرق آسيا، بالإضافة إلى التسهيلات التجارية والقوانين والأنظمة التجارية المعمول بها، التي ساعدت على التطور والنمو في حركة التبادل التجاري للسلع الزراعية والغذائية عبر منافذ الإمارة.

37.1.6. قيمة الواردات من السلع الزراعية والغذائية لإمارة أبوظبي

(ألف درهم)

البيان	2011	2010	2009	2005
المجموع	8,275,498	6,705,979	6,395,953	3,317,479
حيوانات حية ومنتجات المملكة الحيوانية	2,186,142	1,891,753	1,784,291	980,136
منتجات نباتية	3,635,564	2,816,473	2,869,276	1,257,529
شحوم ودهون وزيوت حيوانية أو نباتية	509,402	328,253	268,108	182,638
مواد غذائية ومشروبات وسوائل كحولية وتبغ	1,859,382	1,581,916	1,408,733	812,332
الاسمدة	55,944	52,728	38,648	61,320
مبيدات الحشرات والقوارض والفطريات والأعشاب	29,064	34,857	26,898	23,524

المصدر: مركز الإحصاء - أبوظبي

38.1.6. قيمة الصادرات من السلع الزراعية والغذائية من إمارة أبوظبي

(ألف درهم)

البيان	2011	2010	2009	2005
المجموع	584,835	561,997	447,497	293,298
حيوانات حية ومنتجات المملكة الحيوانية	94,626	112,270	107,913	48,647
منتجات نباتية	64,565	60,009	37,667	34,120
شحوم ودهون وزيوت حيوانية أو نباتية	175,404	154,475	107,554	125,751
مواد غذائية ومشروبات وسوائل كحولية وتبغ	188,735	181,108	143,326	47,761
الاسمدة	61,426	53,929	51,036	37,020
مبيدات الحشرات والقوارض والفطريات والأعشاب	81	205	0	0

المصدر: مركز الإحصاء - أبوظبي

39.1.6. قيمة المعاد تصديره من السلع الزراعية والغذائية عبر منافذ إمارة أبوظبي

(ألف درهم)

البيان	2011	2010	2009	2005
المجموع	116,382	115,902	91,691	163,206
حيوانات حية ومنتجات المملكة الحيوانية	24,552	20,673	32,854	37,679
منتجات نباتية	59,342	64,978	18,965	45,012
شحوم ودهون وزيوت حيوانية أو نباتية	1,581	1,106	9,655	27,766
مواد غذائية ومشروبات وسوائل كحولية وتبغ	29,383	28,416	29,004	50,855
الاسمدة	1,334	630	948	682
مبيدات الحشرات والقوارض والفطريات والأعشاب	190	98	264	1,213

المصدر: مركز الإحصاء - أبوظبي

الشكل 8.1.6. قيمة الواردات والصادرات والمعاد تصديره من السلع الزراعية والغذائية عبر منافذ إمارة أبوظبي

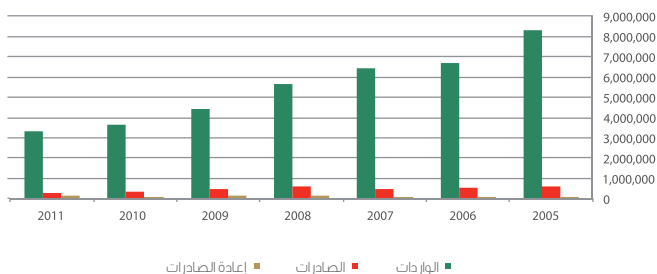

المصدر: مركز الإحصاء - أبوظبي

40.1.6. كمية وقيمة الواردات والصادرات والمعاد تصديره من الأسمدة الزراعية عبر منافذ إمارة أبوظبي

(الكمية: طن، القيمة: ألف درهم)

البيان	2011	2010	2009	2005
الواردات				
الكمية	24,472	24,707	18,690	85,897
القيمة	55,944	52,728	38,648	61,320
الصادرات				
الكمية	18,692	18,935	19,138	18,805
القيمة	61,425	53,929	51,036	37,020
المعاد تصديره				
الكمية	403	300	103	310
القيمة	1,334	630	948	682

المصدر: مركز الإحصاء - أبوظبي

2.6. البيئة

تحرص إمارة أبوظبي على تحقيق التنمية في مجالات البيئة، وذلك من خلال حمايتها والحفاظ على الموارد الطبيعية فيها، وتوفر الإحصاءات البيئية معلومات وإحصاءات حول مدى تأثير التطور والتغير في عناصر البيئة الرئيسة مثل المناخ والهواء والمياه وإدارة النفايات.

وفي عام 2011 بلغ متوسط درجة الحرارة الصغرى لإمارة أبوظبي 22.5 درجة مئوية، في حين كان متوسط درجة الحرارة العظمى 34.0 درجة مئوية. أما متوسط هطول الأمطار السنوي فقد انخفض من 23.2 ملليمتر عام 2010 إلى 21.5 ملليمتر عام 2011. وبلغ متوسط الحد الأدنى للرطوبة النسبية 30.7%، بينما بلغ متوسط الحد الأقصى لها 78.4%. وكان متوسط الضغط الجوي 1,008.2 هيكوتوباسكال، وتجاوزت القيم العظمى لشدة الإشعاع الشمسي اليومي 8,000 وات/متر مربع/ساعة خلال شهور الصيف.

وفي ما يتعلق بنوعية الهواء فقد ظلت تركيزات ملوثات الهواء ضمن حدودها المسموح بها عام 2011، وتراوح المعدل السنوي لتركيز الأعبرة العالقة - التي يبلغ قطرها 10 ميكرون أو أقل - ما بين 137 و 203 ميكروجرام/متر مكعب في المناطق الحضرية للإمارة.

ووصلت كمية مياه الصرف الصحي المعالجة في عام 2011 إلى نحو 243.1 مليون متر مكعب، حيث بلغت نسبة مياه الصرف المعالجة في منطقة أبوظبي نحو 74%. في حين لم يتعد نصيب المنطقة الغربية 4% من المجموع. وانخفض معدل السحب من المياه الجوفية في الإمارة بنسبة 1.5% ليصل إلى 2,217.9 مليون متر مكعب.

وخلال عام 2011، بلغ عدد حالات الحوادث المهنية المميتة في إمارة أبوظبي 71 حالة، كما وصلت عدد حالات حوادث الطرق المهنية المميتة إلى 12 حالة بالإضافة إلى إصابة 1,356 شخصاً بأمراض منقولة عن طريق الغذاء وحالات تسمم غذائي ناجمة عن تناول الأغذية أو المشروبات الملوثة بالبكتيريا والفيروسات.

وفي ما يخص إحصاءات النفايات، فقد شهدت الإمارة في عام 2011 توليد نفايات بمعدل يومي يزيد على 28.3 ألف طن، أي نحو 10.3 مليون طن سنوياً. وكانت نسبة نفايات الإنشاءات والهدم الأعلى من إجمالي كميات النفايات المولدة في الإمارة، حيث بلغت 74%.

الموقع والمساحة

تقع إمارة أبوظبي في أقصى غرب وجنوب غرب دولة الإمارات العربية المتحدة، على طول الساحل الجنوبي للخليج العربي بين خطي عرض 22° 40' و 25° شمالاً، وخطي طول 51° وتقريباً 56° شرقاً، وتبلغ مساحتها الكلية 67,340 كيلومتراً مربعاً، تمثل نحو 87% من المساحة الكلية لدولة الإمارات العربية المتحدة باستثناء الجزر، وتتضمن المياه الساحلية لإمارة أبوظبي نحو 200 جزيرة، ويمتد الشريط الساحلي للإمارة إلى أكثر من 700 كيلومتر.

تهيمن على تضاريس الإمارة أراضٍ رملية منخفضة تتخللها كتبان رملية يتجاوز ارتفاعها 300 متر في بعض المناطق جنوباً. وتحده الإمارة من الشرق الأطراف الغربية لسلسلة جبال الحجر، ويعد جبل حفيت، الذي يقع جنوب مدينة العين، الجبل الأعلى قمة فيها بارتفاع يبلغ نحو 1,300 متر.

1.2.6. مساحة* دولة الإمارات العربية المتحدة

الإمارة	ميل مربع	كيلومتر مربع	%
المجموع	30,000.14	77,700	100
أبوظبي	26,000.12	67,340	86.67
دبي	1,500.01	3,885	5.00
الشارقة	1,000.00	2,590	3.33
رأس الخيمة	650.20	1,684	2.17
الفجيرة	449.81	1,165	1.50
أم القيوين	300.00	777	1.00
عجمان	100.00	259	0.33

المصدر: وزارة الاقتصاد
* باستثناء الجزر

الشكل 1.2.6. مساحة* دولة الإمارات العربية المتحدة

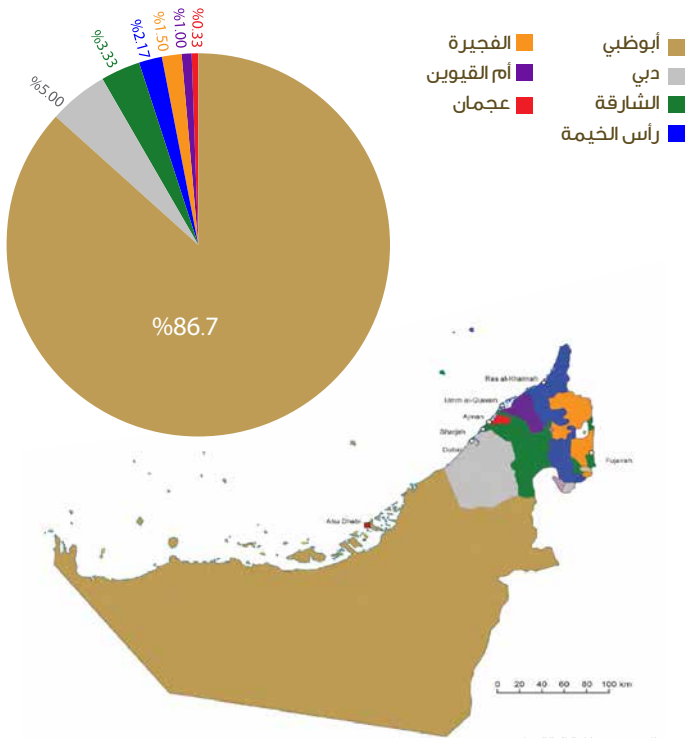

المناخ

تقع إمارة أبوظبي في المنطقة المدارية الجافة ويقطع مدار السرطان الجزء الجنوبي منها، ما يجعل مناخها يتصف بطبيعة صحراوية ذات درجات حرارة عالية على مدار السنة وفي فترات الصيف بشكل خاص. وترتبط متوسطات درجات الحرارة المرتفعة في الصيف بارتفاع الرطوبة النسبية، ولا سيما في المناطق الساحلية. ويتصف شتاؤها بالدفء بشكل عام وهبوط درجات الحرارة إلى مستويات دنيا من حين إلى آخر، كما يلاحظ الفرق في درجات الحرارة بين المناطق الساحلية والصحراوية الداخلية والمرتفعات، التي تشكل في مجموعها تضاريس الإمارة. وتعاني إمارة أبوظبي قلة الأمطار، إلا أن كمياتها تتفاوت بدرجة كبيرة من عام إلى آخر. وتهب على الدولة رياح موسمية شمالية تساعد على تلطيف الجو ما لم تكن محملةً بأتربة، ورياح جنوبية شرقية قصيرة الأمد ذات درجات رطوبة شديدة. وتتغير الرياح غالباً بين جنوبية أو جنوبية شرقية وغربية أو شمالية وشمالية غربية. ومن الملاحظ زيادة متوسطات تبخر المياه بسبب عوامل عدة، هي: درجات الحرارة العالية، وسرعة الرياح العالية وقوة هبوبها، وقلة الأمطار.

الشكل 2.2.6. متوسط درجات الحرارة العظمى والصغرى حسب المنطقة والشهر، 2011

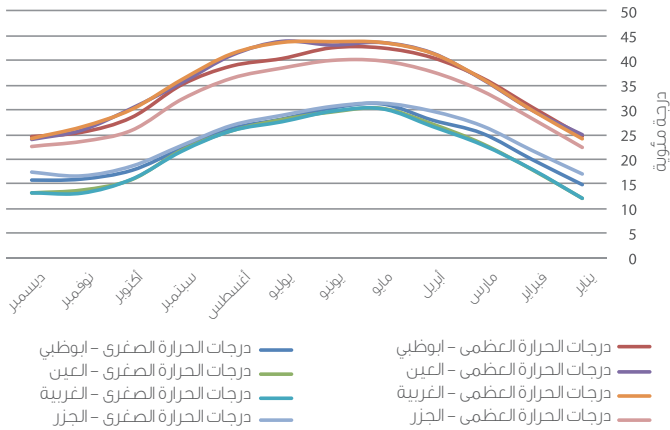

المصدر: المركز الوطني للأرصاد الجوية والزلازل

2.2.6. درجات الحرارة حسب الشهر - أبوظبي، 2011

(درجة مئوية)

الشهر	درجة الحرارة الصغرى	متوسط درجة الحرارة الصغرى	درجة الحرارة العظمى	متوسط درجة الحرارة العظمى
يناير	6.7	15.7	30.3	24.6
فبراير	8.9	16.0	34.8	25.5
مارس	9.5	17.7	39.5	28.5
أبريل	14.2	22.2	41.3	35.1
مايو	18.5	26.2	46.9	38.9
يونيو	23.2	28.1	48.3	40.4
يوليو	25.3	30.4	49.0	42.6
أغسطس	26.0	31.2	48.9	42.5
سبتمبر	20.0	27.9	45.4	40.6
أكتوبر	15.6	25.2	42.9	36.5
نوفمبر	11.4	19.9	36.1	30.5
ديسمبر	6.2	14.8	28.0	24.7

المصدر: المركز الوطني للأرصاد الجوية والزلازل

3.2.6. درجات الحرارة حسب الشهر - العين، 2011

(درجة مئوية)

الشهر	درجة الحرارة الصغرى	متوسط درجة الحرارة الصغرى	درجة الحرارة العظمى	متوسط درجة الحرارة العظمى
يناير	6.0	13.2	30.8	24.0
فبراير	5.9	13.7	37.6	25.9
مارس	7.6	15.9	39.0	30.3
أبريل	13.8	21.8	41.9	35.5
مايو	17.6	25.8	48.9	41.1
يونيو	20.2	28.0	49.7	43.9
يوليو	18.7	29.6	48.9	43.1
أغسطس	22.4	30.3	49.1	43.6
سبتمبر	22.2	27.1	46.3	41.5
أكتوبر	17.5	23.2	43.5	36.2
نوفمبر	12.4	17.9	37.4	29.9
ديسمبر	6.0	12.1	30.4	25.0

المصدر: المركز الوطني للأرصاد الجوية والزلازل

4.2.6. درجات الحرارة حسب الشهر - الغربية، 2011

(درجة مئوية)

الشهر	درجة الحرارة الصغرى	متوسط درجة الحرارة الصغرى	درجة الحرارة العظمى	متوسط درجة الحرارة العظمى
يناير	5.6	13.2	31.8	24.3
فبراير	5.0	13.1	37.3	26.5
مارس	9.0	15.9	40.8	30.1
أبريل	15.5	21.6	41.8	36.1
مايو	17.8	25.8	48.6	41.4
يونيو	23.2	27.6	49.1	43.7
يوليو	24.6	29.7	49.4	43.8
أغسطس	25.3	30.2	49.9	43.6
سبتمبر	21.4	26.7	46.4	41.5
أكتوبر	15.4	22.9	43.4	36.3
نوفمبر	9.8	17.9	36.1	29.9
ديسمبر	4.2	12.1	28.7	24.1

المصدر: المركز الوطني للأرصاد الجوية والزلازل

5.2.6. درجات الحرارة حسب الشهر - الجزر، 2011

(درجة مئوية)

الشهر	درجة الحرارة الصغرى	متوسط درجة الحرارة الصغرى	درجة الحرارة العظمى	متوسط درجة الحرارة العظمى
يناير	12.2	17.3	30.8	22.7
فبراير	10.9	16.6	35.6	23.6
مارس	11.2	18.6	37.6	25.9
أبريل	16.3	22.8	42.2	32.2
مايو	20.0	26.9	48.1	36.4
يونيو	24.1	28.9	45.4	38.5
يوليو	25.4	30.7	47.2	40.0
أغسطس	25.7	31.3	47.8	39.9
سبتمبر	22.2	29.7	43.0	37.7
أكتوبر	20.2	26.7	40.0	33.8
نوفمبر	13.9	21.8	35.0	28.2
ديسمبر	8.4	17.0	25.7	22.4

المصدر: المركز الوطني للأرصاد الجوية والزلازل

6.2.6. متوسط هطول الأمطار حسب المنطقة والشهر، 2011

(مليمتر)

الشهر	أبوظبي	العين	الغربية	الجزر
يناير	7.4	10.4	14.1	10.4
فبراير	Trace	Trace	Trace	0.0
مارس	0.0	0.0	Trace	0.0
أبريل	3.6	5.4	2.7	1.6
مايو	0.0	0.5	0.0	0.0
يونيو	0.0	0.0	0.0	0.0
يوليو	0.0	1.7	0.0	0.0
أغسطس	0.0	7.0	2.6	0.0
سبتمبر	0.4	0.7	0.0	0.0
أكتوبر	0.4	1.1	0.0	0.0
نوفمبر	0.8	0.5	2.1	12.4
ديسمبر	0.0	0.0	Trace	0.0

المصدر: المركز الوطني للأرصاد الجوية والزلازل

الشكل 3.2.6. متوسط هطول الأمطار حسب المنطقة والشهر، 2011

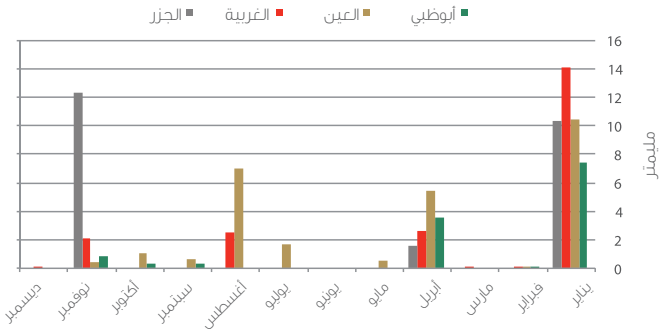

المصدر: المركز الوطني للأرصاد الجوية والزلازل

7.2.6. هطول الأمطار في أبوظبي والعين حسب الشهر، 2011

(مليمتر)

الشهر	أبوظبي		العين	
	أقوى الزخات في يوم واحد	المجموع الشهري	أقوى الزخات في يوم واحد	المجموع الشهري
يناير	7.4	29.6	9.2	93.9
فبراير	Trace	Trace	Trace	Trace
مارس	0.0	0.0	0.0	0.0
أبريل	7.2	14.4	8.8	48.7
مايو	0.0	0.0	2.4	4.4
يونيو	0.0	0.0	0.0	0.0
يوليو	0.0	0.0	11.0	15.2
أغسطس	0.0	0.0	21.2	62.8
سبتمبر	1.4	1.4	4.4	6.0
أكتوبر	1.4	1.4	3.2	9.8
نوفمبر	1.2	3.2	3.2	3.8
ديسمبر	0.0	0.0	0.0	0.0

المصدر: المركز الوطني للأرصاد الجوية والزلازل

8.2.6. هطول الأمطار في الغربية والجزر حسب الشهر، 2011

(مليمتر)

الشهر	الغربية		الجزر	
	أقوى الزخات في يوم واحد	المجموع الشهري	أقوى الزخات في يوم واحد	المجموع الشهري
يناير	41.0	84.4	16.6	41.4
فبراير	Trace	Trace	0.0	0.0
مارس	0.6	1.0	0.0	0.0
أبريل	7.0	16.0	1.8	6.5
مايو	0.0	0.0	0.0	0.0
يونيو	0.0	0.0	0.0	0.0
يوليو	0.0	0.0	0.0	0.0
أغسطس	10.2	15.4	0.0	0.0
سبتمبر	0.0	0.0	0.0	0.0
أكتوبر	0.0	0.0	0.0	0.0
نوفمبر	4.2	12.4	32.6	49.4
ديسمبر	Trace	Trace	0.0	0.0

المصدر: المركز الوطني للأرصاد الجوية والزلازل

9.2.6. متوسط الضغط الجوي حسب المنطقة والشهر، 2011

(هيكثوباسكال)

الشهر	أبوظبي	العين	الغربية	الجزر
يناير	1,016.0	1,016.3	1,016.5	1,017.5
فبراير	1,013.3	1,013.4	1,014.1	1,014.9
مارس	1,013.4	1,013.3	1,014.1	1,014.8
أبريل	1,009.0	1,009.3	1,009.5	1,009.4
مايو	1,005.1	1,004.8	1,005.8	1,006.1
يونيو	998.0	998.2	998.7	999.3
يوليو	996.8	997.5	997.1	997.9
أغسطس	997.3	997.6	997.6	998.2
سبتمبر	1,002.4	1,002.6	1,002.8	1,003.4
أكتوبر	1,010.1	1,010.5	1,010.8	1,011.2
نوفمبر	1,013.8	1,013.8	1,014.5	1,015.0
ديسمبر	1,017.5	1,017.6	1,018.7	1,019.5

المصدر: المركز الوطني للأرصاد الجوية والزلازل

10.2.6. متوسط الرطوبة النسبية حسب المنطقة والشهر، 2011

(%)

الشهر	أبوظبي	العين	الغربية	الجزر
يناير	68.8	66.4	74.4	77.6
فبراير	62.3	54.2	60.6	74.2
مارس	58.1	43.0	50.4	70.9
أبريل	49.2	31.6	41.7	67.1
مايو	50.5	30.2	37.2	63.3
يونيو	56.7	30.3	35.7	64.4
يوليو	51.5	31.5	42.2	64.0
أغسطس	56.5	36.8	47.9	65.1
سبتمبر	59.3	34.1	47.5	64.6
أكتوبر	59.8	43.6	54.6	63.7
نوفمبر	60.5	50.8	60.1	64.8
ديسمبر	63.7	59.3	70.5	70.1

المصدر: المركز الوطني للأرصاد الجوية والزلازل

الشكل 4.2.6. متوسط الرطوبة النسبية حسب المنطقة والشهر، 2011

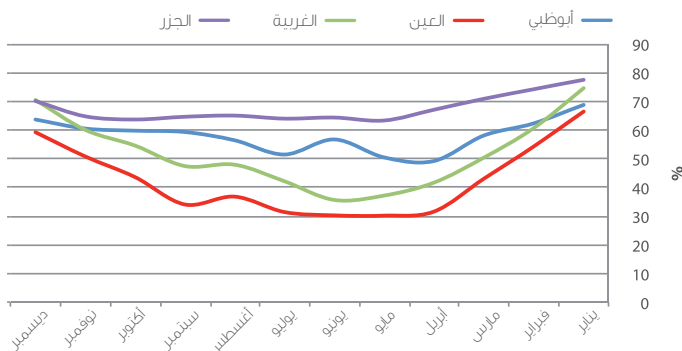

المصدر: المركز الوطني للأرصاد الجوية والزلازل

11.2.6. الرطوبة النسبية حسب الشهر - أبوظبي، 2011

(%)

الشهر	المتوسط الشهري	متوسط الرطوبة الصغرى	متوسط الرطوبة العظمى
يناير	68.8	48.8	83.7
فبراير	62.3	40.2	80.4
مارس	58.1	34.3	78.0
أبريل	49.2	24.1	72.1
مايو	50.5	26.3	72.8
يونيو	56.7	30.5	78.7
يوليو	51.5	24.9	74.6
أغسطس	56.5	30.4	77.1
سبتمبر	59.3	29.0	82.1
أكتوبر	59.8	33.7	80.0
نوفمبر	60.5	38.9	78.9
ديسمبر	63.7	43.9	81.0

المصدر: المركز الوطني للأرصاد الجوية والزلازل

12.2.6. الرطوبة النسبية حسب الشهر - العين، 2011

(%)

الشهر	المتوسط الشهري	متوسط الرطوبة الصغرى	متوسط الرطوبة العظمى
يناير	66.4	39.7	91.5
فبراير	54.2	26.6	84.8
مارس	43.0	16.2	74.8
أبريل	31.6	12.7	59.1
مايو	30.2	10.9	56.1
يونيو	30.3	8.5	58.8
يوليو	31.5	13.0	57.2
أغسطس	36.8	16.7	61.5
سبتمبر	34.1	9.9	65.7
أكتوبر	43.6	17.4	75.2
نوفمبر	50.8	27.1	78.7
ديسمبر	59.3	29.9	88.2

المصدر: المركز الوطني للأرصاد الجوية والزلازل

13.2.6. الرطوبة النسبية حسب الشهر - الغربية، 2011

(%)

الشهر	المتوسط الشهري	متوسط الرطوبة الصغرى	متوسط الرطوبة العظمى
يناير	74.4	46.2	95.8
فبراير	60.6	29.9	91.5
مارس	50.4	22.1	81.7
أبريل	41.7	16.5	71.9
مايو	37.2	15.1	65.8
يونيو	35.7	13.3	65.2
يوليو	42.2	17.1	70.9
أغسطس	47.9	23.8	76.8
سبتمبر	47.5	19.1	80.1
أكتوبر	54.6	25.6	85.1
نوفمبر	60.1	35.3	86.2
ديسمبر	70.5	40.8	94.5

المصدر: المركز الوطني للأرصاد الجوية والزلازل

14.2.6. الرطوبة النسبية حسب الشهر - الجزر، 2011

(%)

الشهر	المتوسط الشهري	متوسط الرطوبة الصغرى	متوسط الرطوبة العظمى
يناير	77.6	62.3	87.4
فبراير	74.2	53.3	87.7
مارس	70.9	48.5	88.1
أبريل	67.1	35.4	88.2
مايو	63.3	35.5	86.8
يونيو	64.4	35.6	87.2
يوليو	64.0	34.4	86.5
أغسطس	65.1	39.6	86.3
سبتمبر	64.6	41.7	84.7
أكتوبر	63.7	45.7	80.7
نوفمبر	64.8	47.6	81.8
ديسمبر	70.1	54.9	85.2

المصدر: المركز الوطني للأرصاد الجوية والزلازل

15.2.6. متوسط سرعة الرياح حسب المنطقة والشهر، 2011

(عقدة*)

الشهر	أبوظبي	العين	الغربية	الجزر
يناير	6.0	5.4	6.5	7.8
فبراير	7.4	6.8	7.6	8.9
مارس	7.6	6.8	8.3	10.2
أبريل	7.0	7.4	7.7	8.1
مايو	6.6	6.8	7.6	8.2
يونيو	6.4	6.4	7.6	7.7
يوليو	6.6	6.7	7.0	7.2
أغسطس	6.0	5.8	6.8	6.5
سبتمبر	5.7	5.1	6.2	6.9
أكتوبر	5.8	5.5	6.0	7.1
نوفمبر	5.5	5.3	6.8	8.0
ديسمبر	6.0	5.0	7.3	8.5

المصدر: المركز الوطني للأرصاد الجوية والزلازل
*العقدة = 1.15 ميل في الساعة

16.2.6. سرعة الرياح حسب الشهر - أبوظبي، 2011

(عقدة*)

الشهر	المتوسط	القيمة العظمى	متوسط القيم العظمى
يناير	6.0	25.9	11.8
فبراير	7.4	27.0	13.8
مارس	7.6	21.8	13.2
أبريل	7.0	26.0	14.3
مايو	6.6	20.6	13.6
يونيو	6.4	20.9	12.9
يوليو	6.6	20.0	13.3
أغسطس	6.0	20.0	12.6
سبتمبر	5.7	20.5	12.2
أكتوبر	5.8	21.6	12.1
نوفمبر	5.5	22.5	11.0
ديسمبر	6.0	17.5	11.4

المصدر: المركز الوطني للأرصاد الجوية والزلازل
* العقدة = 1.15 ميل في الساعة

17.2.6. سرعة الرياح حسب الشهر - العين، 2011

(عقدة*)

الشهر	المتوسط	القيمة العظمى	متوسط القيم العظمى
يناير	5.4	35.8	11.8
فبراير	6.8	38.6	14.3
مارس	6.8	30.2	13.9
أبريل	7.4	38.3	15.6
مايو	6.8	35.6	15.8
يونيو	6.4	36.7	14.6
يوليو	6.7	35.7	14.9
أغسطس	5.8	31.0	13.7
سبتمبر	5.1	29.6	12.6
أكتوبر	5.5	29.1	12.7
نوفمبر	5.3	25.4	11.0
ديسمبر	5.0	26.9	10.5

المصدر: المركز الوطني للأرصاد الجوية والزلازل
* العقدة = 1.15 ميل في الساعة

18.2.6. سرعة الرياح حسب الشهر - الغربية، 2011

(عقدة*)

الشهر	المتوسط	القيمة العظمى	متوسط القيم العظمى
يناير	6.5	26.9	12.8
فبراير	7.6	30.6	14.9
مارس	8.3	31.6	15.4
أبريل	7.7	38.7	16.0
مايو	7.6	27.6	16.3
يونيو	7.6	32.5	16.3
يوليو	7.0	24.9	14.8
أغسطس	6.8	30.4	15.1
سبتمبر	6.2	26.8	13.5
أكتوبر	6.0	29.6	12.9
نوفمبر	6.8	32.7	13.3
ديسمبر	7.3	26.4	12.9

المصدر: المركز الوطني للأرصاد الجوية والزلازل
*العقدة = 1.15 ميل في الساعة

19.2.6. سرعة الرياح حسب الشهر - الجزر، 2011

(عقدة*)

الشهر	المتوسط	القيمة العظمى	متوسط القيم العظمى
يناير	7.8	33.6	13.7
فبراير	8.9	33.6	15.4
مارس	10.2	28.1	15.7
أبريل	8.1	35.8	14.9
مايو	8.2	24.4	14.5
يونيو	7.7	26.6	14.4
يوليو	7.2	23.2	13.4
أغسطس	6.5	26.0	12.9
سبتمبر	6.9	21.9	12.7
أكتوبر	7.1	25.0	12.4
نوفمبر	8.0	30.3	13.9
ديسمبر	8.5	25.2	13.5

المصدر: المركز الوطني للأرصاد الجوية والزلازل
*العقدة = 1.15 ميل في الساعة

20.2.6. المتوسط اليومي لعدد ساعات سطوع الشمس في أبوظبي والعين حسب الشهر، 2011

(ساعة)

الشهر	أبوظبي	العين
يناير	6.7	8.6
فبراير	8.5	9.3
مارس	9.2	10.1
أبريل	8.8	10.5
مايو	11.0	11.2
يونيو	11.2	11.5
يوليو	10.6	11.1
أغسطس	10.4	10.8
سبتمبر	10.0	10.5
أكتوبر	9.4	9.8
نوفمبر	8.5	9.2
ديسمبر	8.5	8.8

المصدر: المركز الوطني للأرصاد الجوية والزلازل

21.2.6. متوسط المجموع اليومي لشدة الإشعاع الشمسي حسب المنطقة والشهر، 2011

(وات/م²/ساعة)

الشهر	أبوظبي	العين	الغربية	الجزر
يناير	3,702	3,957	4,096	2,898
فبراير	4,893	5,204	5,442	4,218
مارس	5,902	6,013	6,083	5,179
أبريل	6,060	5,979	6,168	5,266
مايو	7,229	7,054	7,092	6,305
يونيو	7,039	6,747	6,818	6,460
يوليو	6,574	6,529	6,637	6,040
أغسطس	6,501	6,415	6,728	6,204
سبتمبر	6,159	6,441	6,300	5,561
أكتوبر	5,304	5,700	5,648	4,366
نوفمبر	4,496	4,703	4,683	3,205
ديسمبر	4,195	4,427	4,448	3,005

المصدر: المركز الوطني للأرصاد الجوية والزلازل

الشكل 5.2.6. متوسط المجموع اليومي لشدة الإشعاع الشمسي حسب المنطقة والشهر، 2011

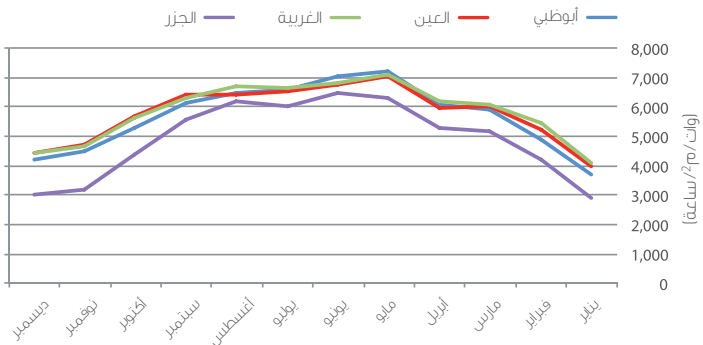

المصدر: المركز الوطني للأرصاد الجوية والزلازل

2.2.6. المجموع اليومي لشدة الإشعاع الشمسي حسب الشهر - أبوظبي، 2011

(وات/م²/ساعة)

الشهر	المتوسط	القيمة الصغرى	القيمة العظمى
يناير	3,702	611	5,160
فبراير	4,893	3,060	5,940
مارس	5,902	2,558	7,230
أبريل	6,060	2,256	8,050
مايو	7,229	5,219	8,110
يونيو	7,039	5,823	8,130
يوليو	6,574	4,230	7,620
أغسطس	6,501	3,008	7,640
سبتمبر	6,159	4,849	7,130
أكتوبر	5,304	4,415	6,190
نوفمبر	4,496	2,890	5,320
ديسمبر	4,195	3,124	4,820

المصدر: المركز الوطني للأرصاد الجوية والزلازل

23.2.6. المجموع اليومي لشدة الإشعاع الشمسي حسب الشهر - العين، 2011(وات/م²/ساعة)

الشهر	المتوسط	القيمة الصغرى	القيمة العظمى
يناير	3,957	661	5,845
فبراير	5,204	2,260	6,572
مارس	6,013	2,042	7,478
أبريل	5,979	2,166	8,254
مايو	7,054	996	8,638
يونيو	6,747	5,564	8,332
يوليو	6,529	4,629	7,930
أغسطس	6,415	3,363	7,793
سبتمبر	6,441	3,711	7,634
أكتوبر	5,700	3,998	6,717
نوفمبر	4,703	2,886	5,654
ديسمبر	4,427	3,224	5,178

المصدر: المركز الوطني للأرصاد الجوية والزلازل

24.2.6. المجموع اليومي لشدة الإشعاع الشمسي حسب الشهر - الغربية، 2011(وات/م²/ساعة)

الشهر	المتوسط	القيمة الصغرى	القيمة العظمى
يناير	4,096	502	5,464
فبراير	5,442	3,691	6,687
مارس	6,083	1,732	7,791
أبريل	6,168	2,448	8,784
مايو	7,092	4,821	8,484
يونيو	6,818	6,283	8,008
يوليو	6,637	2,642	7,890
أغسطس	6,728	3,648	7,989
سبتمبر	6,300	4,365	7,168
أكتوبر	5,648	2,969	6,462
نوفمبر	4,683	2,319	5,606
ديسمبر	4,448	3,261	4,975

المصدر: المركز الوطني للأرصاد الجوية والزلازل

25.2.6. المجموع اليومي لشدة الإشعاع الشمسي حسب الشهر - الجزائر، 2011

(وات/م²/ساعة)

الشهر	المتوسط	القيمة الصغرى	القيمة العظمى
يناير	2,898	361	5,212
فبراير	4,218	1,635	6,120
مارس	5,179	1,555	6,978
أبريل	5,266	2,216	7,933
مايو	6,305	4,700	7,694
يونيو	6,460	4,845	7,675
يوليو	6,040	3,916	7,580
أغسطس	6,204	4,529	7,740
سبتمبر	5,561	3,645	6,561
أكتوبر	4,366	2,397	5,800
نوفمبر	3,205	1,083	5,455
ديسمبر	3,005	856	4,939

المصدر: المركز الوطني للأرصاد الجوية والزلازل

إحصاءات الهواء

ينتج تلوث الهواء من مصادر ثابتة مثل محطات الطاقة والمصانع ومصادر أخرى متحركة مثل الشاحنات والسيارات والحافلات، إذ تعمل الانبعاثات الناتجة عن هذه المصادر على تقليل جودة الهواء مما يؤثر سلباً على صحة الإنسان وتوازن النظم الإيكولوجية. ومن ملوثات الهواء الرئيسية التي تقاس ثاني أكسيد الكبريت، وثاني أكسيد النيتروجين، والأغبرة العالقة، والأوزون الأرضي، وأول أكسيد الكربون.

وتعدّ جودة الهواء في إمارة أبوظبي بشكل عام جيدة، إلا أن القراءات تختلف من منطقة إلى أخرى حسب الأنشطة التي تقام فيها، فنجد أن محطات القياس القريبة من الطرقات تسجّل معدلات تلوث مرتفعة نسبياً، وذلك يرجع إلى انبعاثات عوادم السيارات، وينطبق ذلك أيضاً على القياسات التي تُرصد بالقرب من مواقع الأنشطة الصناعية والنفطية، والتي تسجّل أعلى معدلات تلوث في الإمارة. وفي عام 2011 تراوح المتوسط السنوي لتركيز الأغبرة العالقة، التي يبلغ قطرها 10 ميكرون أو أقل في الهواء ما بين 137 و203 ميكروجرام/متر مكعب في المناطق الحضرية للإمارة، في حين تراوح المتوسط السنوي لتركيز ثاني أكسيد الكبريت ما بين سبعة وتسعة ميكروجرام/متر مكعب وهو أقل من الحد الأقصى السنوي المسموح به محلياً (60 ميكروجرام/متر مكعب).

26.2.6. المتوسط السنوي لمؤشرات تلوث الهواء في المناطق الحضرية حسب المنطقة والمحطة، 2011

(ميكروجرام/متر مكعب)

الغربية	العين	أبوظبي		المؤشر (الحد الأقصى المسموح)
		مدرسة بنى ياس	مدرسة خليفة	
بدع زايد	مدرسة العين			
7	9	9	7	ثاني أكسيد الكبريت (60 ميكروجرام/متر مكعب)
17	27	28	29	ثاني أكسيد النيتروجين
73	61	59	72	الأوزون الأرضي
171	138	203	137	الأغبرة العالقة - 10 ميكرون أو أقل

المصدر: هيئة البيئة - أبوظبي

27.2.6. المتوسط السنوي * لتركيز ثاني أكسيد الكبريت في الهواء المحيط حسب المنطقة

(ميكروجرام/متر مكعب)

2011	2010	2009	2008	موقع المحطة
أبوظبي				
8	10	9	11	وسط المدينة - مدرسة خديجة
7	8	6	11	منطقة حضرية/سكنية - مدرسة خليفة
7	10	7	13	جانب الطريق - شارع حمدان
9	13	7	29	منطقة حضرية/سكنية - مدرسة بني ياس
7	7	19	6	منطقة صناعية - مصفح
العين				
9	5	3	6	منطقة حضرية/سكنية - مدرسة العين
7	6	4	7	جانب الطريق - شارع العين
الغربية				
7	8	3	8	منطقة حضرية/سكنية - بدع زايد
5	6	7	7	وسط المدينة - مدرسة غياثي
5	5	3	4	منطقة نائية - واحة ليوا

المصدر: هيئة البيئة - أبوظبي

* الحد الأقصى السنوي المسموح به لمتوسط تركيز ثاني أكسيد الكبريت هو 60 ميكروجرام/متر مكعب

28.2.6. المتوسط السنوي لتركيز ثاني أكسيد النيتروجين في الهواء المحيط حسب المنطقة

(ميكروجرام/متر مكعب)

2011	2010	2009	2008	موقع المحطة
أبوظبي				
30	53	36	46	وسط المدينة - مدرسة خديجة
29	40	41	42	منطقة حضرية/سكنية - مدرسة خليفة
46	59	49	21	جانب الطريق - شارع حمدان
28	31	27	24	منطقة حضرية/سكنية - مدرسة بني ياس
50	59	53	46	منطقة صناعية - مصفح
العين				
27	29	-	54	منطقة حضرية/سكنية - مدرسة العين
39	35	45	26	جانب الطريق - شارع العين
الغربية				
17	17	16	-	منطقة حضرية/سكنية - بدع زايد
13	11	17	13	وسط المدينة - مدرسة غياثي
4	4	3	2	منطقة نائية - واحة ليوا

المصدر: هيئة البيئة - أبوظبي

29.2.6. المتوسط السنوي لتركيز الأوزون الأرضي في الهواء المحيط حسب المنطقة

(ميكروجرام/متر مكعب)

2011	2010	2009	2008	موقع المحطة
أبوظبي				
67	59	45	42	وسط المدينة - مدرسة خديجة
72	54	34	36	منطقة حضرية/سكنية - مدرسة خليفة
59	52	33	35	منطقة حضرية/سكنية - مدرسة بني ياس
العين				
61	38	27	33	منطقة حضرية/سكنية - مدرسة العين
الغربية				
73	68	47	45	منطقة حضرية/سكنية - بدع زايد
81	88	54	53	وسط المدينة - مدرسة غياثي
93	82	44	71	منطقة نائية - واحة ليوا

المصدر: هيئة البيئة - أبوظبي

30.2.6. المتوسط السنوي لتركيز الأغبرة العالقة (10 ميكرون أو أقل) في الهواء المحيط حسب المنطقة

(ميكروجرام/متر مكعب)

2011	2010	2009	2008	موقع المحطة
أبوظبي				
140	133	152	133	وسط المدينة - مدرسة خديجة
137	72	98	90	منطقة حضرية/سكنية - مدرسة خليفة
128	143	148	124	جانب الطريق - شارع حمدان
203	189	71	72	منطقة حضرية/سكنية - مدرسة بني ياس
184	227	209	195	منطقة صناعية - مصفح
العين				
138	72	115	92	منطقة حضرية/سكنية - مدرسة العين
143	151	147	132	جانب الطريق - شارع العين
الغربية				
171	102	149	118	منطقة حضرية/سكنية - بدع زايد
169	128	143	170	وسط المدينة - مدرسة غياثي
168	153	147	159	منطقة نائية - واحة ليوا

المصدر: هيئة البيئة - أبوظبي

31.2.6. المتوسط السنوي لتركيز أول أكسيد الكربون في الهواء المحيط حسب المنطقة

(مليجرام/متر مكعب)

2011	2010	2009	2008	موقع المحطة
أبوظبي				
0.9	1.0	1.1	1.4	جانب الطريق - شارع حمدان
العين				
1.0	0.9	1.4	2.2	جانب الطريق - شارع العين

المصدر: هيئة البيئة - أبوظبي

32.2.6. المتوسط السنوي لمستويات الضوضاء حسب المنطقة

(ديسبل)

2011	2010	2009	2008	موقع المحطة
أبوظبي				
59.6	57.4	57.6	57.8	وسط المدينة - مدرسة خديجة
54.2	53.0	52.3	50.9	منطقة حضرية/سكنية - مدرسة خليفة
66.6	66.6	65.5	68.9	جانب الطريق - شارع حمدان
55.5	53.1	51.0	49.7	منطقة حضرية/سكنية - مدرسة بني ياس
46.0	48.3	49.6	54.9	منطقة صناعية - مصفح
العين				
50.7	48.9	49.7	49.7	منطقة حضرية/سكنية - مدرسة العين
62.4	61.6	62.1	62.2	جانب الطريق - شارع العين
الغربية				
51.3	-	54.3	53.2	منطقة حضرية/سكنية - بدع زايد
53.0	50.6	50.7	49.6	وسط المدينة - مدرسة غيائي
46.1	50.6	53.7	54.4	منطقة نائية - واحة ليوا

المصدر: هيئة البيئة - أبوظبي

33.2.6. انبعاثات ثاني أكسيد الكبريت - قطاع النفط والغاز

(طن)

2011	2010	2009	2005	قطاع العمل
208,025	219,022	185,870	262,539	المجموع
147,263	153,500	76,641	103,516	الاستكشاف والإنتاج
45,076	52,790	*	*	شركات عاملة مستقلة
-	74	**	**	الخدمات المشتركة **
15,183	12,318	11,271	10,040	التسويق والتكرير
*	*	97,780	148,743	معالجة الغاز
503	340	178	240	البتروكيماويات

المصدر: شركة بترول أبوظبي الوطنية - أدنوك

* ضمن الاستكشاف والإنتاج

** قطاع عمل جديد

34.2.6. انبعاثات أكاسيد النيتروجين - قطاع النفط والغاز

(طن)

2011	2010	2009	2005	قطاع العمل
66,105	58,901	54,782	56,225	المجموع
33,999	29,288	17,670	16,655	الاستكشاف والإنتاج
2,427	2,336	*	*	شركات عاملة مستقلة
-	802	**	**	الخدمات المشتركة**
26,079	23,430	20,031	17,795	التسويق والتكرير
*	*	15,696	20,263	معالجة الغاز
3,600	3,045	1,385	1,512	البتروكيماويات

المصدر: شركة بترول أبوظبي الوطنية - أدنوك
* ضمن الاستكشاف والإنتاج
** قطاع عمل جديد

35.2.6. انبعاثات المركبات العضوية المتطايرة - قطاع النفط والغاز

(طن)

2011	2010	2009	2005	قطاع العمل
85,420	62,170	57,999	64,915	المجموع
55,003	51,464	42,835	47,490	الاستكشاف والإنتاج
1,013	1,166	*	*	شركات عاملة مستقلة
27,692	7,808	8,343	8,222	التسويق والتكرير
*	*	6,206	8,503	معالجة الغاز
1,712	1,732	615	700	البتروكيماويات

المصدر: شركة بترول أبوظبي الوطنية - أدنوك
* ضمن الاستكشاف والإنتاج

36.2.6. الانبعاثات الكلية لملوثات الهواء - قطاع النفط والغاز

(طن)

2011	2010	2009	2005	الملوث
359,550	340,093	298,651	383,679	المجموع
208,025	219,022	185,870	262,539	ثاني أكسيد الكبريت
66,105	58,901	54,782	56,225	أكاسيد النيتروجين
85,420	62,170	57,999	64,915	المركبات العضوية المتطايرة

المصدر: شركة بترول أبوظبي الوطنية - أدنوك

الشكل 6.2.6. الانبعاثات الكلية لملوّثات الهواء - قطاع النفط والغاز

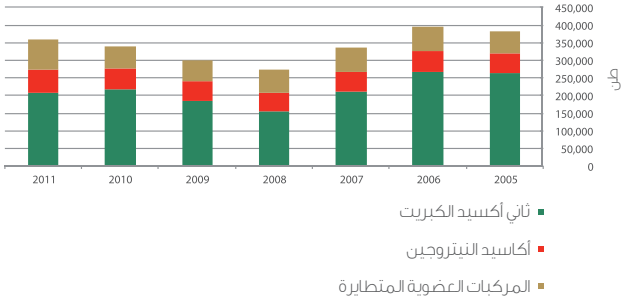

المصدر: شركة بترول أبوظبي الوطنية - أدنوك، مركز الإحصاء - أبوظبي

37.2.6. نصيب الفرد من الانبعاثات الكلية الملوّثة للهواء - قطاع النفط والغاز

(طن)

2011	2010	2009	2005	الملوث
0.170	0.173	0.164	0.279	المجموع
0.098	0.111	0.102	0.191	ثاني أكسيد الكبريت
0.031	0.030	0.030	0.041	أكاسيد النيتروجين
0.040	0.032	0.032	0.047	المركبات العضوية المتطايرة

المصدر: مركز الإحصاء - أبوظبي

38.2.6. انبعاثات ثاني أكسيد الكربون - قطاع النفط والغاز

(مليون طن)

*2011	2010	2009	2006	قطاع العمل
27.9	23.0	21.0	23.0	المجموع
17.1	15.0	14.0	16.0	الاستكشاف والإنتاج
1.0	1.0	1.0	1.0	شركات عاملة مستقلة
6.3	4.0	5.0	5.0	التسويق والتكرير
3.4	3.0	1.0	1.0	إنتاج الكيماويات

المصدر: شركة بترول أبوظبي الوطنية - أدنوك
*المجموع يشمل قطاع الخدمات المشتركة

39.2.6. نصيب الفرد من انبعاثات ثاني أكسيد الكربون - قطاع النفط والغاز
(طن)

قطاع العمل	2011	2010	2009	2006
المجموع	13.14	11.68	11.50	15.73
الاستكشاف والإنتاج	8.08	7.62	7.66	10.95
شركات عاملة مستقلة	0.48	0.51	0.55	0.68
التسويق والتكرير	2.98	2.03	2.74	3.42
إنتاج الكيماويات	1.61	1.52	0.55	0.68

المصدر: مركز الإحصاء - أبوظبي

40.2.6. انبعاثات ثاني أكسيد الكبريت - قطاع إنتاج الماء والكهرباء
(طن)

المصدر	2011	2010	2009	2005
المجموع	2,134.00	4,240.03	5,383.04	1,141.07
الشركة العربية للطاقة	781.00	2,314.00	4,104.00	841.00
شركة الشويبات سي إم إس للطاقة	330.00	372.79	245.00	108.00
شركة الإمارات سي إم إس للطاقة	67.00	215.82	219.84	173.84
شركة الخليج توتال تراكبيل للطاقة	21.00	21.00	19.49	15.63
شركة الطويلة - آسيا للطاقة	833.00	1,309.71	789.00	-
محطة المرفأ للطاقة والتحلية	4.00	6.71	5.69	2.26
محطة مدينة زايد للطاقة	-	-	0.02	0.34
شركة الرويس للطاقة	98.00	-	-	-

المصدر: هيئة مياه وكهرباء أبوظبي

41.2.6. انبعاثات أكاسيد النيتروجين - قطاع إنتاج الماء والكهرباء

(طن)

2011	2010	2009	2005	المصدر
13,497.00	13,481.09	14,479.63	25,161.27	المجموع
4,251.00	4,759.00	5,710.00	18,510.00	الشركة العربية للطاقة
2,428.00	2,927.10	2,542.00	889.00	شركة الشويبات سي إم إس للطاقة
208.00	545.79	568.90	831.18	شركة الإمارات سي إم إس للطاقة
2,725.00	2,724.00	2,490.84	1,958.04	شركة الخليج توتال تراكتيل للطاقة
2,457.00	2,350.85	1,836.00	2,368.00	شركة الطويلة - آسيا للطاقة
912.00	174.35	1,326.86	526.25	محطة المرفأ للطاقة والتحلية
-	-	5.03	78.80	محطة مدينة زايد للطاقة
516.00	-	-	-	شركة الرويس للطاقة

المصدر: هيئة مياه وكهرباء أبوظبي

42.2.6. انبعاثات المركبات العضوية المتطايرة - قطاع إنتاج الماء والكهرباء

(طن)

2011	2010	2009	2005	المصدر
232.00	189.00	231.03	167.06	المجموع
196.00	189.00	178.70	143.29	شركة الخليج توتال تراكتيل للطاقة
36.00	-	52.13	20.67	محطة المرفأ للطاقة والتحلية
-	-	0.20	3.10	محطة مدينة زايد للطاقة

المصدر: هيئة مياه وكهرباء أبوظبي

43.2.6. الانبعاثات الكلية لملوثات الهواء - قطاع إنتاج الماء والكهرباء

(طن)

2011	2010	2009	2005	الملوث
15,863.00	17,910.12	20,093.70	26,469.40	المجموع
2,134.00	4,240.03	5,383.04	1,141.07	ثاني أكسيد الكبريت
13,497.00	13,481.09	14,479.63	25,161.27	أكاسيد النيتروجين
232.00	189.00	231.03	167.06	المركبات العضوية المتطايرة

المصدر: هيئة مياه وكهرباء أبوظبي

الشكل 7.2.6. الانبعاثات الكلية لملوثات الهواء - قطاع إنتاج الماء والكهرباء

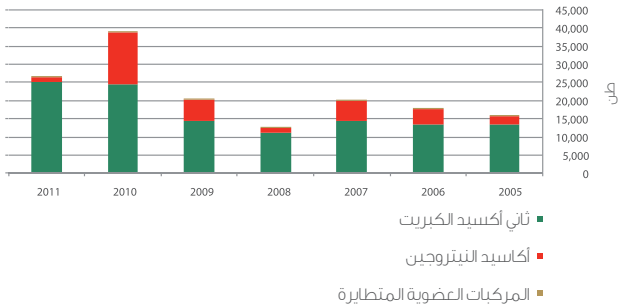

المصدر: مركز الإحصاء - أبوظبي، هيئة مياه وكهرباء أبوظبي

44.2.6. انبعاثات ثاني أكسيد الكربون - قطاع إنتاج الماء والكهرباء

(مليون طن)

2011	2010	2009	2005	المصدر
28.79	27.10	26.88	19.76	المجموع
7.23	8.04	7.23	7.25	الشركة العربية للطاقة
4.92	5.31	5.25	2.31	شركة الشويحات سي إم إس للطاقة
2.38	2.49	2.39	2.66	شركة الإمارات سي إم إس للطاقة
4.24	4.08	3.87	3.05	شركة الخليج توتال تراكتيل للطاقة
8.20	7.17	7.00	3.97	شركة الطويلة - آسيا للطاقة
0.78	0.01	1.14	0.45	محطة المرفأ للطاقة والتحليلة
-	-	0.00	0.07	محطة مدينة زايد للطاقة
1.03	-	-	-	شركة الرويس للطاقة

المصدر: هيئة مياه وكهرباء أبوظبي

45.2.6. انبعاثات أخرى - قطاع إنتاج الماء والكهرباء

(طن)

2011	2010	2009	2005	الملوث
7,338.00	5,236.34	5,360.69	3,505.66	أول أكسيد الكربون
0.02	0.02	0.02	0.02	الرمصاص
96.85	79.00	96.61	69.94	الميثان
4,273.79	4,821.94	5,730.79	18,526.67	أكسيد النيتروز

المصدر: هيئة مياه وكهرباء أبوظبي

المياه

أدى النمو المتسارع للاقتصاد والزراعة في إمارة أبوظبي و التزايد السكاني الكبير إلى زيادة كبيرة في استهلاك المياه. ولحفاظ على موارد المياه الطبيعية، انخفض بشكل عام السحب من المياه الجوفية، حيث بلغ معدّل انخفاض السحب من المياه الجوفية 23% منذ عام 2005. ومن ناحية أخرى، فإن معدّل الاعتماد على موارد المياه غير التقليدية مثل المياه المحلاة ومياه الصرف الصحي المعالجة المعاد استخدامها في ازدياد، وذلك لملء اختلال التوازن بين العرض والطلب.

ووفقاً لتقديرات هيئة البيئة - أبوظبي لعام 2011، فقد بلغ عدد الآبار العاملة في إمارة أبوظبي 71,165 بئراً، في حين بلغ عدد الآبار غير العاملة 22,195 بئراً. وبلغ معدّل السحب من المياه الجوفية 2,217.9 مليون متر مكعب، في حين بلغ مخزون المياه الجوفية 635,620 مليون متر مكعب، إلا أن 3% فقط هي مياه عذبة.

احتلت منطقة أبوظبي المرتبة الأولى في إنتاج مياه الصرف الصحي المعالجة بنسبة بلغت 74% من إجمالي مياه الصرف الصحي المعالجة للإمارة، في حين كانت الغربية الأقل إنتاجاً في هذا الصدد، بإنتاج بلغ 4% فقط من إجمالي المياه المعالجة.

46.2.6. عدد الآبار العاملة وغير العاملة حسب المنطقة

المنطقة	2005	2009	* 2010	* 2011
المجموع				
آبار عاملة	74,870	65,290	68,200	71,165
آبار غير عاملة	41,050	31,330	21,800	22,195
أبوظبي				
آبار عاملة	4,240	2,980	8,500	9,050
آبار غير عاملة	2,130	1,100	1,500	1,615
العين				
آبار عاملة	41,650	35,460	32,000	33,500
آبار غير عاملة	22,250	16,350	11,000	11,150
الغربية				
آبار عاملة	28,980	26,850	27,700	28,615
آبار غير عاملة	16,670	13,880	9,300	9,430

المصدر: هيئة البيئة - أبوظبي
* تقديرات

47.2.6. معدلات السحب من المياه الجوفية حسب المنطقة

(مليون متر مكعب)

2011	2010	2009	2005	المنطقة
2,217.9	2,250.9	2,400.0	2,862.1	المجموع
77.0	78.0	101.3	158.2	أبوظبي
1,251.6	1,260.8	1,286.9	1,570.0	العين
889.3	912.0	1,011.7	1,133.9	الغربية

المصدر: هيئة البيئة - أبوظبي

48.2.6. كميه المخزون من المياه الجوفية حسب النوع

(مليون متر مكعب)

2011	2010	2009	2005	النوع
635,620	636,620	638,410	646,750	المجموع
16,520	16,420	16,410	16,250	المياه الجوفية العذبة
113,350	114,000	114,800	119,000	المياه الجوفية قليلة الملوحة
505,750	506,200	507,200	511,500	المياه الجوفية المالحة

المصدر: هيئة البيئة - أبوظبي

الشكل 8.2.6. التوزيع النسبي لمخزون المياه الجوفية حسب النوع، 2011

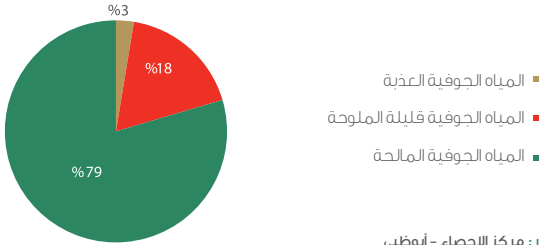

المصدر: مركز الإحصاء - أبوظبي

49.2.6. إجمالي موارد المياه غير التقليدية حسب النوع

(مليون متر مكعب)

2011	2010	2009	2005	النوع
1,095.0	999.3	909.6	770.0	المجموع
961.5	873.0	790.0	667.0	استهلاك المياه المحلاة
133.5	126.3	119.6	103.0	مياه الصرف الصحي المعالجة المعاد استخدامها

المصدر: مركز الإحصاء - أبوظبي

50.2.6. كمية مياه الصرف الصحي المعالجة حسب المنطقة

(مليون متر مكعب)

2011	2010	2009	2005	المنطقة
243.1	246.6	220.9	148.3	المجموع
181.0	183.0	165.2	113.9	أبوظبي
52.3	54.8	48.1	33.0	العين
9.8	8.8	7.6	1.4	الغربية

المصدر: شركة أبوظبي لخدمات الصرف الصحي

51.2.6. كمية مياه الصرف الصحي المعالجة المعاد استخدامها حسب المنطقة

(مليون متر مكعب)

2011	2010	2009	2005	المنطقة
133.5	126.3	119.6	103.0	المجموع
73.0	65.5	71.7	69.7	أبوظبي
51.5	52.0	40.6	31.9	العين
9.0	8.8	7.3	1.4	الغربية

المصدر: شركة أبوظبي لخدمات الصرف الصحي

52.2.6. إجمالي طاقة محطات معالجة مياه الصرف الصحي حسب المنطقة

(مليون متر مكعب)

2011	2010	2009	2005	المنطقة
1,356.1	511.4	183.2	135.8	المجموع
987.0	360.3	130.3	95.9	أبوظبي
338.0	139.8	41.6	29.4	العين
31.1	11.3	11.3	10.5	الغربية

المصدر: شركة أبوظبي لخدمات الصرف الصحي

53.2.6. إجمالي طاقة محطات المعالجة التقليدية للصرف الصحي حسب المنطقة

(مليون متر مكعب)

2011	2010	2009	2005	المنطقة
1,294.5	488.8	171.6	134.4	المجموع
942.0	343.8	124.8	95.9	أبوظبي
321.6	133.9	35.7	29.2	العين
30.9	11.1	11.1	9.3	الغربية

المصدر: شركة أبوظبي لخدمات الصرف الصحي

54.2.6. إجمالي طاقة محطات المعالجة غير التقليدية للصرف الصحي حسب المنطقة

(مليون متر مكعب)

2011	2010	2009	2005	المنطقة
61.6	22.6	11.6	1.4	المجموع
45.0	16.4	5.5	-	أبوظبي
16.4	5.9	5.9	0.2	العين
0.2	0.3	0.2	1.2	الغربية

المصدر: شركة أبوظبي لخدمات الصرف الصحي

55.2.6. استهلاك المياه في ري المساحات الزراعية

(مليون متر مكعب)

2011	2010	2009	2008	البيان
2217.9	2,250.9	2,400.0	2,585.6	استهلاك المياه الجوفية
30.7	34.9	41.3	26.5	استهلاك المياه المحلاة
133.5	126.3	119.6	124.1	مياه الصرف الصحي المعالجة المعاد استخدامها
2,382.1	2,412.1	2,560.9	2,736.2	مجموع الاستهلاك
235,235.0	234,954.8	235,741.6	235,169.1	المساحات المزروعة* (هكتار)
10,126.5	10,266.2	10,863.2	11,635.0	متوسط استهلاك الهكتار الزراعي الواحد من المياه (متر مكعب)
1.36	5.50	6.63	-	نسبة التوفير في ري المساحات الزراعية لكل هكتار %

المصدر: مركز الإحصاء - أبوظبي، هيئة البيئة - أبوظبي، جهاز أبوظبي للرقابة الغذائية، شركة أبوظبي لخدمات الصرف الصحي، بلدية مدينة أبوظبي، بلدية مدينة العين، بلدية المنطقة الغربية
* تشمل المساحات المزروعة من الحيازات النباتية والغابات والحدائق

النفايات

يزداد الاهتمام بإدارة النفايات ومعالجتها مع زيادة التمدنيتين الاقتصادية والبشرية. ويشير مصطلح إدارة النفايات إلى عمليات الجمع والنقل والفرز والمعالجة والتخلص من النفايات الناتجة من النشاطات البشرية والاقتصادية بهدف تقليل آثارها على البيئة والصحة والمظهر الحضاري.

بلغ إجمالي كمية النفايات المولدة في إمارة أبوظبي نحو 10.3 مليون طن في عام 2011 أي بمعدل 28.3 ألف طن يومياً، وشكلت نفايات الإنشاءات والهدم نسبة 74% من إجمالي كمية النفايات، في حين بلغت كمية النفايات البلدية الصلبة نحو 1,105.6 ألف طن تركز معظم إنتاجها في منطقة أبوظبي بنسبة 66%.

56.2.6. كمية النفايات الصلبة غير الخطرة الناشئة حسب نشاط المصدر والمنطقة، 2011* (طن)

المصدر	المجموع	أبوظبي	العين	الغربية
المجموع	10,336,635	8,484,489	1,226,421	625,725
المتوسط اليومي	28,320	23,245	3,360	1,714
نفايات الإنشاءات والهدم	7,624,575	6,785,331	724,914	114,330
نفايات صناعية وتجارية	643,338	590,808	37,080	15,450
نفايات زراعية	816,069	239,166	175,203	401,700
نفايات بلدية	1,105,602	726,768	287,679	91,155
أخرى**	147,051	142,416	1,545	3,090

المصدر: مركز إدارة النفايات - أبوظبي
* لا يشمل نفايات قطاع النفط والغاز
** تشمل النفايات الصلبة من معالجة مياه الصرف الصحي ونفايات الإطارات

الشكل 9.2.6. التوزيع النسبي لكمية النفايات الصلبة غير الخطرة الناشئة حسب المنطقة، 2011

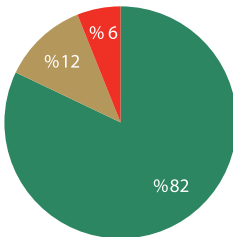

- أبوظبي
- العين
- الغربية

المصدر: مركز الإحصاء - أبوظبي

الصحة والسلامة

يعدّ مجالاً السلامة الغذائية والصحة والسلامة المهنية من أهم المجالات التي توليها حكومة إمارة أبوظبي اهتماماً كبيراً. وخلال عام 2011، كانت هناك 71 حالة من الحوادث المهنية المميّنة و12 حالة من حوادث الطرق المهنية المميّنة في إمارة أبوظبي، بالإضافة إلى إصابة 1,356 شخصاً بأمراض منقولة عن طريق الغذاء وحالات تسمّم غذائي ناجمة عن تناول الأغذية أو المشروبات الملوّثة بالبكتيريا والفيروسات.

57.2.6. عدد حالات التسمّم الغذائي والأمراض المنقولة عن طريق الغذاء حسب النوع

النوع	2008	2009	2010	2011
المجموع	489	1,114	1,259	1,356
تسمّم السالمونيلا	47	205	90	-
أنواع أخرى من التسمّم الغذائي	85	309	471	667
حمى التيفويد	117	133	335	394
التهاب الكبد الفيروسي أ	212	181	193	138
الجيارديا	-	36	55	82
الزحار الباسيلي	-	52	51	-
الزحار البكتيري	-	123	-	-
الباراتيفويد	12	30	12	-
داء البروسيلات	-	45	52	75
أخرى	16	-	-	-

المصدر: هيئة الصحة - أبوظبي

58.2.6. إصابات العمل المميتة

2011	2010	2009	2008	نوع الحادث
83	101	108	76	المجموع
71	75	82	68	الحوادث المهنية
12	26	26	8	حوادث الطرق المهنية
3.6	7.4	6.0	1.9	% حوادث الطرق المهنية من حوادث الطرق

المصدر: هيئة الصحة - أبوظبي

59.2.6. عدد حوادث الصحة والسلامة المهنية - قطاع النفط والغاز

2011	2010	2009	2005	البيان
18	4	7	6	حوادث الوفيات
19	11	7	-	الوفيات غير القابلة للتسجيل
17	0	1	0	حوادث العجز
110	66	75	53	الحوادث المهذرة للوقت
279	144	93	123	الحالات المعالجة طبياً
1	58	44	41	حالة يوم عمل محدود
-	-	-	-	حوادث السفر
-	-	-	-	الحوادث الخطيرة المسجلة
-	-	-	-	حدوث الأمراض المهنية
284	177	135	171	حوادث المرور على الطرق
50,624	30,186	24,419	-	حالات على وشك الحدوث

المصدر: شركة بترول أبوظبي الوطنية - أدنوك

60.2.6. معدل الإصابات والحوادث المسجلة لكل مليون ساعة عمل - قطاع النفط والغاز

البيان	2011	2010	2009	2005
عدد ساعات العمل (مليون ساعة)	588.54	355.00	313.00	171.00
معدل تكرار الإصابات المهذرة للوقت	0.19	0.19	0.24	0.31
معدل شدة الإصابة المهذرة للوقت	-	-	-	-
معدل تكرار الحالات المسجلة	0.58	0.76	0.68	1.27
معدل حوادث الوفاة	3.06	1.13	2.23	3.5

المصدر: شركة بترول أبوظبي الوطنية - أدنوك

61.2.6. عدد حوادث الصحة والسلامة المهنية - قطاع إنتاج الماء والكهرباء

البيان	2011	2010	2009	2005
حوادث الوفيات	0	6	3	1
الوفيات غير القابلة للتسجيل	0	0	0	0
حوادث العجز	0	1	0	0
الحوادث المهذرة للوقت	12	22	19	9
الحالات المعالجة طبياً	8	472	531	5
حالة يوم عمل محدود	0	1	4	0
حوادث السفر	-	0	3	0
الحوادث الخطيرة المسجلة	10	4	9	0
حدوث الأمراض المهنية	0	0	0	0
حوادث المرور على الطرق	1	3	8	44
حالات على وشك الحدوث	1,355	596	1,495	47

المصدر: هيئة مياه وكهرباء أبوظبي

62.2.6. معدل الإصابات والحوادث المسجلة لكل مليون ساعة عمل - قطاع إنتاج الماء والكهرباء

البيان	2011*	2010	2009	2005
عدد ساعات العمل (مليون ساعة)	36.08	42.13	50.57	9.85
معدل تكرار الإصابات المهذرة للوقت	0.33	0.52	0.38	0.91
معدل شدة الإصابة المهذرة للوقت	7.51	17.10	4.70	2.10
معدل تكرار الحالات المسجلة**	0.50	11.30	10.60	0.10

المصدر: هيئة مياه وكهرباء أبوظبي

* البيانات تشمل مجموعة شركات هيئة مياه وكهرباء أبوظبي، شركات للمنتج المستقل للماء والكهرباء، وشركة طاقة

** يشمل معدل حوادث الوفاة

www.scad.ae

صندوق بريد: 6036، أبوظبي، الإمارات العربية المتحدة
هاتف: +971 2 8100000 فاكس: +971 2 8100800